

1  
2023

伊豆山  
はじまりとつながりの物語  
The story of Izusan

広報 Atami

広報あたま No.791 令和5年1月10日発行

◆今月の主な内容◆

- 新年のごあいさつ …………… 2
- 伊豆山 はじまりとつながりの物語 …… 4
- 民生委員・児童委員の紹介 …………… 10

# 新年のごあいさつ



熱海市議会議長  
越村 修



熱海市長  
齊藤 栄

## 「試練を乗り越え、熱海の新たな発展へ」

明けましておめでとうございます。市民の皆様におかれましては、清々しく新春をお迎えのことと心よりお慶び申し上げます。

昨年は、熱海市出身の選手が活躍した年でありました。1月には泉中学校出身の鈴木芽吹さんが2年連続で箱根駅伝に出場、また、熱海中学校出身の熱海富士関が十両に昇進して市内初の関取が誕生しました。5月には小嵐中学校出身のプロゴルファーの渡邊彩香さんが2年ぶりの優勝を飾りました。8月には多賀中学校出身の島田誠也さんと鈴木友さんが甲子園で対戦、多賀中学校出身の小松海亜さん、星良さん姉妹がそれぞれチアリーダーディング日本選手権大会において優勝を飾り、また、熱海高校のヨット部もインターハイに出場しました。10月には出雲駅伝において鈴木芽吹さんが区間賞の活躍で駒澤大学の優勝に貢献し、また、1月に十両に昇進した熱海富士関が初土俵から12場所での新入幕とス

ピード出世を果たしました。

このように、熱海出身の若者が全国で活躍する姿は、市民の皆様にくさんの勇氣と希望を与えていただきました。

昨年9月、私は市民の皆様を負託をいただき、引き続き五期目の市政運営を担わせていただくことになりました。これまでの四期16年の間、その時々的重要課題に全力で取り組んでまいりました。三期目までは、「財政再建」観光振興「住まうまち熱海づくり」を重要テーマに掲げ、施策を着実に進めてまいりました。四期目に入り、中長期的な視点で熱海市が持続的に発展する仕組みづくりを目指した「熱海2030ビジョン」の実現に取り組んでまいりましたが、コロナ禍と伊豆山土石流災害の対応を優先せざるを得ない状況が生じてきました。このため、引き続き市政を担うことを決意した次第であります。

熱海市は今、多くの課題を抱え、

## 「伊豆山の復興と熱海の再生に向けて」

年頭にあたり謹んで新年のお慶びを申し上げます。

旧年中は本市議会の活動に際しまして、格別のご理解とご協力を賜わりましたことに衷心より厚くお礼申し上げます。

さて昨年を振り返りますと、新型コロナウイルス感染症の数次にわたる波状的なまん延は、未だ国民生活や雇用環境にも深刻な影響を及ぼし、また他方では、ロシアのウクライナ侵略を背景とした原材料価格の高騰と、円安による物価高騰の影響により、日本の社会・経済に甚大な打撃を与えております。

こうした国難が続く中、昨年末にはワールドカップが開催され、夢に向かい戦い続ける選手たちの姿は、私たちに大きな感動と勇氣をもたらしてくれました。

本市におきましても、熱海富士関の角界での活躍や、子どもたちが野球、柔道では全国大会出場を、チアリーディングでは全国大会優勝を果

大変厳しい状況にありますが、試練を乗り越え、熱海の新たな発展に向け、「伊豆山土石流災害からの復興」「コロナ禍からの脱却と躍進」「熱海2030ビジョンの実現」に取り組んでまいります。

これからの4年間は、より困難さの高い課題を解決していかねばなりません。熱海市の先頭に立ち、難題に取り組む覚悟であります。市民の皆様におかれましては、引き続き、市政に対するご理解とご協力をよろしくお願い申し上げます。新年が市民の皆様、そして熱海市にとりまして素晴らしい年になることを祈念申し上げ、新年のご挨拶とさせていただきます。

応ができるよう複数の民間企業などと協力協定を締結してくださいますことなど、数々のご支援、ご協力に對しまして心より感謝申し上げます。

結びに、新しい年が市民の皆様にとりまして、充実した実り多い年となりますよう、市議会議員一同、心よりご祈念申し上げます、新年のごあいさついたします。



# 伊豆山 はじまりとつながりの物語

伊豆山は、令和4年1月9日から放送されていたNHK大河ドラマ「鎌倉殿の13人」でも舞台として登場し、歴史のある場所として知られていますが、なぜ源頼朝は伊豆山に來たのでしょうか？

また普段から何気なく「伊豆山」という地名を使っていますが、なぜあの山が伊豆半島を代表する山のように呼ばれているのでしょうか？

今回はそんな、知っているようで意外と知られていない、伊豆山の始まりの物語を諸説ある中からいくつかご紹介します。

## 一、伊豆山は、いつから伊豆の御山に？

伊豆山と思われる場所が歴史に登場するのは、実は熱海より古く、平安時代中期には「走湯権現」という名前で神聖な場所として知られていると

役小角は夜間、空を飛んで大島から伊豆山、富士山まで行き来していたと言われている。

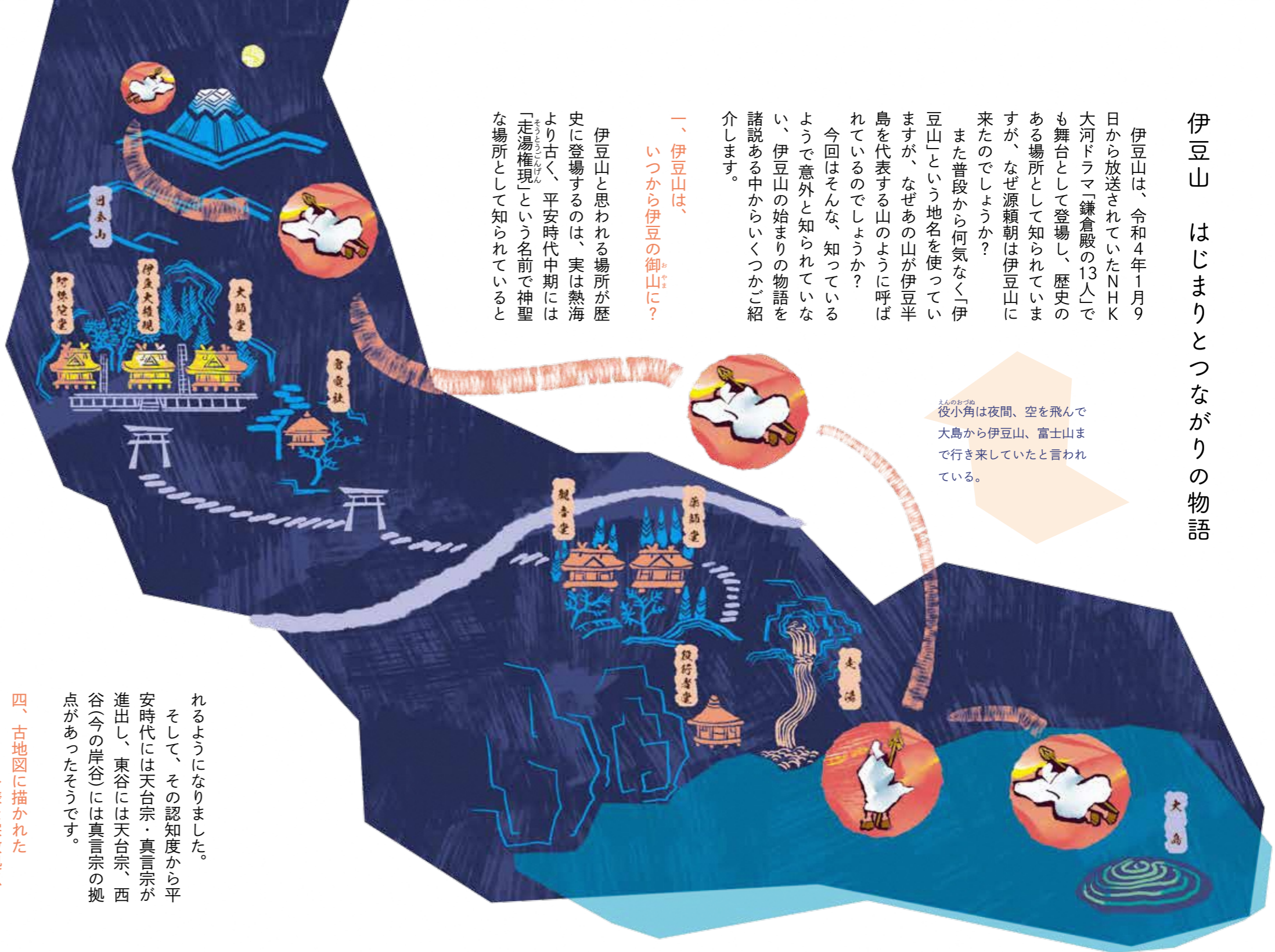

実は、伊豆山神社と呼ばれるようになったのは明治時代からで、それまでは「伊豆山権現」「伊豆大権現」「伊豆新宮」「走湯社」とも呼ばれていました。

## 三、「信仰」はどうやって生まれるのか？

伊豆山が修験場として栄えた理由の一つが、横穴式源泉の「走湯」が生み出した、海に向けて熱湯が吹き出している、独特な風景でした。「走湯」のお湯が噴き出る独特な景色と、「日金山」の山の

景色に原始的な自然信仰が生まれ、その後、古来の日本では、神様は海からやって来る（海上漂着神）という思想もあったので、強い信仰が生まれました。

それが全国に知られるようになったのは、奈良時代から平安時代初期に、山などの厳しい環境に身を置いて、心身の修行をする「山岳仏教」と呼ばれる、いわゆる「修験僧」の活動が始まり、その開祖と呼ばれる役小角が伊豆に流刑されたこともあり、信濃の戸隠、駿河の富士山、伯耆の大山に並ぶ修験場として知ら

れるようになりました。そして、その認知度から平安時代には天台宗・真言宗が進出し、東谷には天台宗、西谷（今の岸谷）には真言宗の拠点があったそうです。

## 四、古地図に描かれた多様な宗教拠点

天和元年（1681年）に描かれた「豆州熱海絵図」によると、社殿の右に空海を礼拝する大師堂、左に阿弥陀如来を礼拝する阿弥陀堂、鳥居から石段を下る右側にある雷電社は、昔は火の神様を祀っていたとも言われているお堂で、その下宮には薬師如来を本尊とする薬師堂と、観音像を安置する観音堂、走湯の左手には役小角を祀る役行者堂が描かれています。

このように神様と仏様が一緒に祀られている神仏習合が見られ、また昭和2年に出土

の記録があり、それ以前より広く知られていたことが推測されます。しかしこの頃の伊豆山とは、現在の伊豆山地区とは異なり、日金山とその周辺（一部函南町）も含めた一帯として認識され、そこは日本四大修験場に数えられるほど有名な修験者の修行の場でした。

## 二、「走湯山縁起」と伊豆山のはじまりの物語

「走湯山縁起」によると、伊豆山神社の始まりの物語は【応神天皇の時代（5世紀ごろ）に相模湾の海や、日金山の山頂に鏡が現れ、それを松葉仙人という仙人が祀り、次の仁徳天皇の頃に、その神鏡が「我は誓いにより温泉を出して人々を救うためにこの地に現れた。」とお告げを出した。】

その後、木生仙人・金地仙人の2人の仙人がこの地に仕え、推古天皇のころに名前を「走湯権現」と称した。】と記されています。

した経筒は浄土思想のものであったことから、天台宗と真言宗以降も多様な信仰が混在しており、様々な思想や願い、願いが共存出来るほどに、豊かな霊場であったことが推測できます。

## 五、伊豆山以外に残る信仰の形

このような一大宗教拠点として栄えていたと言われていた伊豆山ですが、その痕跡は今の熱海にも見ることができ、実は現在熱海にあるお寺の中のかつて真言宗だったいくつかのお寺は、この走湯権現の流れを汲むお寺であり、「熱海物語」によると、上宿町の大乗寺、下多賀の海福寺、網代の教安寺などは、その始まりの記述の中に伊豆山との関わりが書かれています。

伊豆山だけでなく多賀や網代といった街にも、走湯権現や伊豆山の歴史は息づいているのです。

# 熱海と箱根を紡ぐ神話

伊豆山にまつわる物語を集めると、そのいくつかは箱根と密接に関わる物語が見受けられます。  
鎌倉時代には「二所詣」という名前で、将軍が毎年正月恒例の行事として伊豆山神社と箱根神社の2カ所を参拝していた記録が残されていますが、それ以前の古来より、熱海と箱根には深い関わりがあったのです。

走湯と芦ノ湖を結ぶ龍

伊豆山神社の手水の吐出口は、赤白の二龍になっています。これは「走湯山縁起」に、「伊豆山の地下には赤白二龍がいて、その尾は箱根の芦ノ湖に漬かり、その頭は伊豆山の地底にあり、温泉の湧く所はこの龍の両方の眼と、二つの耳、そして鼻の穴と口である。」と記されていることから、赤白の龍が飾られています。

赤白の二龍

2対の龍を夫婦だと言う人もいますが、これは伊豆山神社が縁結びの神社と言われているため、「走湯山縁起」によると伊豆山神社の始まりの物語に「日精・月精」という杉の大木から生まれた2人の夫婦の氏人の祖(伊豆山神社の最初の管理人)のお話があり、その夫婦が「結明神」として境内に祀られていることから、縁結びの神社とされています。

そしてこの2人を育てたのは、初島の初木神社に祀られている初木姫だと言われており、伊豆山には初島との繋がりを記した物語も残されています。

天竺(インド)から逃げてきた姉妹  
伊豆山権現と箱根三所権現

「神道集」と箱根神社に所蔵されている「箱根権現縁起絵巻」によると、昔、天竺に姉妹のお姫さまがいましたが、継母に姉がいじめられるようになり、とても困っていました。

そこに隣国の兄弟の王子さまがあらわれ、お姫さまの姉妹を連れ出しましたが、なんと継母が蛇に化けて追いかけて来て、姉妹の父親も一緒になって日本(相模国大磯)まで逃げ延びました。

そして、そのお姫さまの姉と父親、兄の王子の3人が箱根三所権現(今の箱根神社)となり、一方で、一緒に逃げ延びたお姫さまの妹と弟の王子が訪れたのが「伊豆御山」で、そこで2人は伊豆山権現として祀られるようになったとも言われています。

「走湯山縁起」とは違っている所もありますが、海から神さまがやってきたという点と、夫婦が祀られているという点では共通する点もあり、一見書かれていることが違うお話に見えて、実は共通点も見出せるという、神話の一つの面白さを感じられるお話となっています。



熱海 大湯

初木姫

日精・月精

万巻上人

大湯と箱根と万巻上人

箱根三所権現

伊豆山権現

天竺

## 伊豆山から熱海へ

伊豆山といえば、源頼朝と北条政子の物語が有名ですが、このような歴史的な背景があったからこそ、源頼朝は伊豆山を頼り、そして北条政子との物語が生まれたという経緯があったのです。

そして、熱海の温泉が有名になった契機の一つに、徳川家康の湯治があります。実は徳川家康は豊臣秀吉によって焼かれてしまった走湯権現の復興に尽力するなど、伊豆山との繋がりが大切にしていたと言われています。

今回は伊豆山地域の歴史を紐解くことで、その歴史と魅力をお伝えしました。古来より伊豆山は日金山と泉を含む一帯であり、初島や箱根と繋がり、そし

て熱海の歴史に欠かせない場所であったことが分かりました。

そんな歴史を知ってからまた伊豆山や熱海を歩いて見ると、いつもの街並みの中にも、新しい発見があるかもしれません。

参考文献: 『熱海市史』熱海市中央編纂委員会(編集)、『熱海物語』大田君男 著、『熱海温泉誌』石川理夫(監修)・熱海温泉誌作成実行委員会(編集)

前のページでは走湯権現と箱根の繋がりの物語をご紹介しましたが、熱海の昔話で有名なのは、熱海の温泉の始まりの物語で、「海に温泉が湧いて困っていたところに、万巻上人という高僧がやって来て、祈祷によって海の温泉が陸に移り、大湯になった。」というお話があります。  
実はこの万巻上人は箱根から来た高僧で、前ページの天竺から来た箱根三所権現からお告げを受けて箱根神社を建立したと伝えられている僧侶であり、また芦ノ湖に住まう悪龍を鎮めたとも伝えられており、伊豆山だけでなく熱海の始まりにも箱根は深く関わっているのです。



芦ノ湖

箱根

伊豆山について語る偉人たち



1

**介護サービス**  
居宅介護支援  
事業所のケア  
マネジャーに相談  
してサービス  
を利用します。



**居宅サービス**

ホームヘルプサービス(訪問介護)、デイサービス(通所介護)、訪問入浴サービス、通所リハビリ、ショートステイ、福祉用具、住宅改修など…

**施設サービス**

介護老人福祉施設(特別養護老人ホーム)、介護老人保健施設、介護医療院など…

**その他サービス**

認知症対応型グループホーム、(看護)小規模多機能型居宅介護(複合型サービス)など…



**利用  
できる人**

要介護1  
から  
要介護5

2

**介護予防  
サービス**  
高齢者相談  
センターの  
職員に相談して  
サービスを利用  
します。

**居宅サービス**

訪問入浴サービス、通所リハビリ、ショートステイ、福祉用具(種類が限られる)、住宅改修など…

**その他サービス**

小規模多機能型居宅介護(複合型サービス)など…



**利用  
できる人**

要支援1  
要支援2

3

**介護予防・生活  
支援サービス**  
高齢者相談  
センターの  
職員に相談して  
サービスを利用  
します。

**受けられるサービス**

訪問型サービス、通所型サービス、その他の生活支援サービス、介護予防ケアマネジメント



**利用  
できる人**

要支援1  
要支援2

生活機能  
の低下が  
見られる人

4

**一般介護予防  
事業**  
市長寿介護課  
長寿支援室に  
ご相談ください。

**受けられるサービス**

介護予防教室、講演会、高齢者サロン、サークル活動など…



**利用  
できる人**

自立した  
生活が  
送れる人

65歳以上の  
人なら誰でも  
受けられます

# 介護保険のサービスってどうやって使ったらいいの？

問い合わせ 介護保険室 ☎0557(86)6282 ①1000687

病気や身体の衰えなどで介護が必要になったら、介護保険のサービスの利用を検討しましょう。

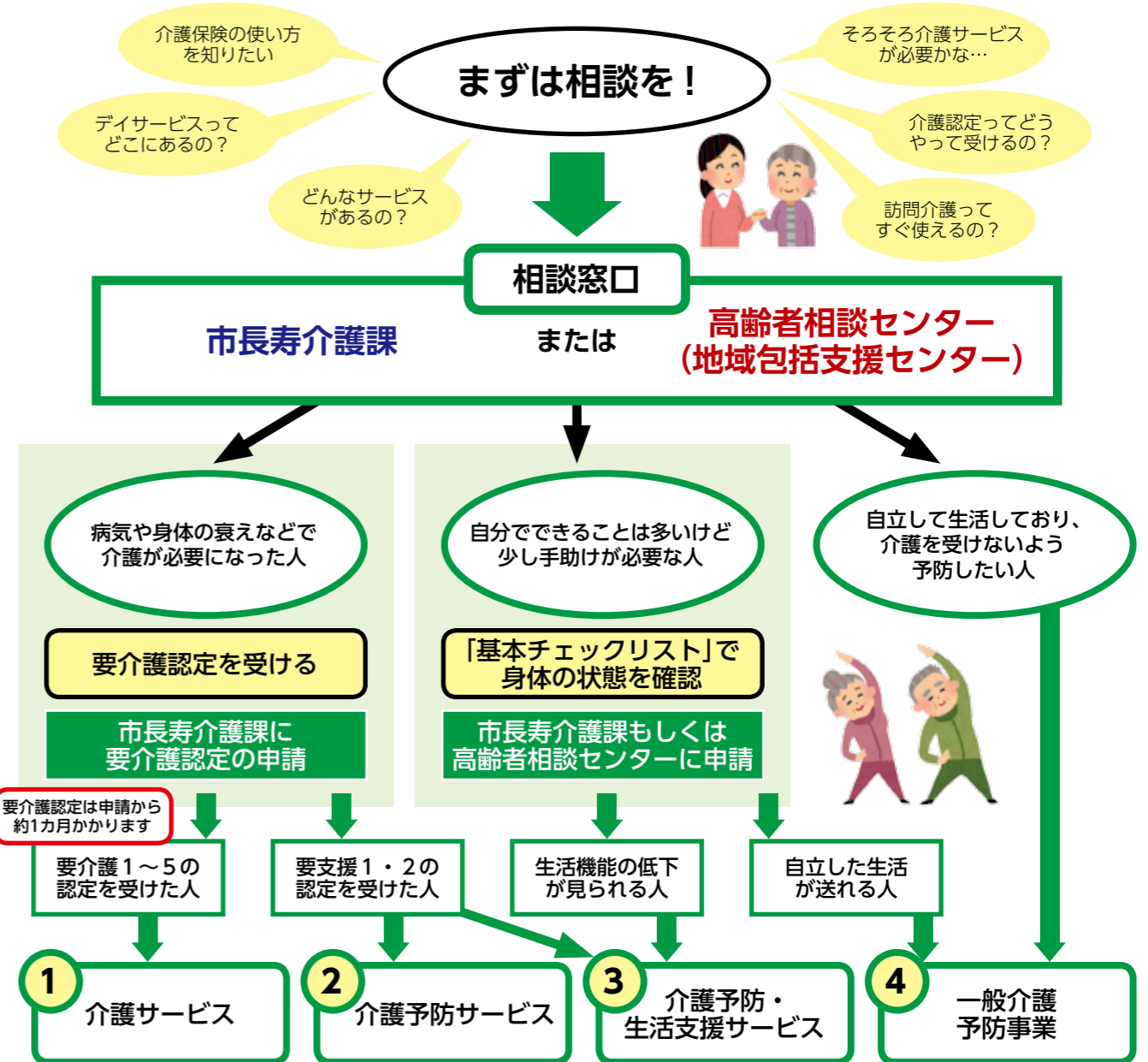

## 高齢者相談センター(地域包括支援センター)は、高齢者の総合相談窓口です。

介護サービスの利用について相談できます。

その他にも…

- ◎ 独り暮らしが不安になったとき
- ◎ 家族の介護に悩んでいるとき
- ◎ 近所に支援が必要な人がいるとき
- ◎ 認知症の相談について

…など、お悩みの方は相談してください。



泉・伊豆山高齢者相談センター  
☎ 0557 - 80 - 5566  
対象：泉・伊豆山にお住まいの人

南熱海高齢者相談センター  
☎ 0557 - 67 - 7600  
対象：上多賀・下多賀・網代にお住まいの人

熱海高齢者相談センター  
☎ 0557 - 86 - 0005  
対象：上記以外の地区にお住まいの人



# お知らせ

**難病患者等見舞金**  
障がい福祉室 ☎0557(86)6335  
ID1004784

市内に住民登録があり、特定医療費(指定難病)受給者証、静岡県特定疾患医療受給者証、被爆者健康手帳のいずれかの交付を受けている人に対し、1年度(4~3月)に1回、2万円のお見舞金を支給しています。令和4年度の申請が済んでいない人は、3月31日(金)までに申請してください。  
※詳細はお問い合わせください

**就業相談会**  
長寿支援室 ☎0557(86)6316  
ID1011280

就業相談会を無料で開催します。  
日時：2月21日(火)※予約制  
午後1時~4時(1人1時間)  
場所：福祉センター5階  
対象：市内在住の人  
内容：就職に関する悩みや不安を抱える人へ、カウンセリングを行い意識改革や求人情報の提供による個別支援を実施  
申込先：しずおかジョブステーション ☎09046547276  
※詳細はお問い合わせください

**落書き防止**  
生活環境室 ☎0557(86)6273  
ID1004580

落書きは犯罪です。落書きされた場合、警察に被害届を出しましょう。また、落書きされている場所を見かけたら、協働環境課生活環境室にご連絡ください。

※新型コロナウイルス感染症の影響により変更が生じる場合があります



**「男性料理教室」参加者募集**  
健康づくり室 ☎0557(86)6295  
ID1005460

男性のための料理教室を実施します。料理が苦手な人も、はじめて参加する人も是非お申し込みください。  
日時：2月14日(火)  
午前10時~午後2時  
場所：いきいきプラザ4階  
内容：調理実習「煮込みハンバーグ」ほか数品  
持ち物：エプロン、三角巾(バンダナ)、手ふきタオル、マスク  
定員：15人(定員到達時抽選)  
参加費：1,000円  
※2月10日(金)以降のキャンセルはキャンセル料がかかります  
申込期限：2月9日(木)  
申込方法：窓口・電話  
主催：熱海市健康づくり食生活推進協議会

**宝くじの助成金で 集会所などの備品整備**  
市民協働推進室 ☎0557(86)6201

一般財団法人自治総合センターが行う、令和4年度コミュニティ助成事業による宝くじの助成金で、上小嵐町内会が集会所などの備品を整備しました。



下記の部分は、お店・企業の広告枠です。

学校法人中央国際学園 指定サポート校 **あたみ中央高等学院**  
高校課程を取得出来ます 高校転校・編入学随時可能  
**学校相談会随時受付**  
●3年間で無理なく卒業ができる。  
●授業出席は週1回からでもOK!  
●パソコン資格取得できます。  
熱海市中央町19-27 對木ビル2階  
E-mail atami.chuos@gmail.com TEL 0557-52-3292  
併設 **あたみデジタルスクール** TEL 0557-52-3291

**伊豆介護センター熱海**  
介護相談 ケアプラン作成  
**フルース熱海**  
デイサービス  
※熱海市内でも訪問介護サービス利用できます  
☎86-0022  
〒413-0035 熱海市緑ガ丘町9番7号  
●J月来室駅より車で約5分  
●伊豆箱根バス西山バス停下車 徒歩約3分

**ものわすれカフェ**  
長寿支援室 ☎0557(86)6336  
ID1007865

認知症についてのミニ講座や体操、歓談を行います。認知症に関する理解の促進と、ご本人ご家族ともに安心できる場を無料で提供します。※事前申込不要、個別相談もできます  
日時：2月27日(月)  
午後2時~4時  
場所：南熱海支所4階  
内容：ミニ講座「認知症の接し方・関わり方」、体操「楽しく始める認知症予防体操~Let's! コグニサイズ♪」  
主催：熱海所記念病院

**広報あたま広告掲載募集**  
広報情報室 ☎0557(86)6070  
ID1001771

「広報あたま」は、毎月10日に22,000部発行し、町内会などを通じて市内の世帯に配布されている広報紙です。お店や事業所の宣伝にご利用ください。ただし、求人に関する広告は掲載できませんのでご注意ください。  
広告枠・広告料：  
■お知らせページ最下段(2枠)  
50mm×85mm：1枠1カ月2万円  
■裏表紙ページ最下段(1枠)  
50mm×110mm：1枠1カ月4万円  
■募集号：令和5年4月号~令和6年3月号(1月単位)  
申込期限：2月24日(金)  
※詳細は市ホームページをご覧ください

# INFORMATION

**マイナンバーカードの日曜交付**  
市民室 ☎0557(86)6254 ID1009226

下記日曜日(午前9時~11時30分)に、マイナンバーカードの交付を行います。カードの申請から交付まで1カ月半~2カ月かかります。※完全予約制(予約締切：市役所第1庁舎は直前開庁日、各支所は直前開庁日正午)  
【市役所第1庁舎1階】2月5日、3月26日 【南熱海支所】2月26日、3月12日  
【泉支所】2月12日、3月5日  
※詳細はお問い合わせください

**子育て世帯生活支援特別給付金 (ひとり親世帯・ひとり親世帯以外の低所得の子育て世帯分・地方単独事業分)**  
子育て支援室 ☎0557(86)6352 ID1011284

子育て世帯生活支援特別給付金(ひとり親世帯・ひとり親世帯以外の低所得の子育て世帯分・地方単独事業分)の申請期限は、**2月28日(火)まで**です。対象と思われる人はお問い合わせください。すでに給付金を受け取った人は除きます。※令和5年3月分の児童手当・特別児童扶養手当の認定または額の改定の認定の請求をした人などは、申請期限が3月15日(水)までとなります

**熱海市エネルギー価格高騰対策支援金について**  
問い合わせ 産業振興室 ☎0557(86)6203 ID1013197

新型コロナウイルス感染症による影響の長期化に加え、エネルギー価格および物価高騰の影響を受ける事業者などの負担軽減を図るために支援金を支給します。  
申請期限：2月28日(火)

支援金額	対象者	申請条件(次の全てに当てはまること)
◇法人など 一律 4万円	◎市内に本社・本店もしくは支店を有し事業を営む法人	◎申請時点において事業実態があり、支給後も継続して事業を行う意思があること
◇個人事業者 一律 2万円	◎市内で事業を営む個人事業者	◎納期が到来した熱海市税に滞納がないこと(徴収猶予に係るものは除く)
※1法人(事業者) 1回限り	◎市内に住民登録があり、市外で事業を営む個人事業者	◎暴力団など関係していないこと
	◎市内に所在地を置き、事業収入を得て活動する団体	

**申請方法** 原則、郵送または専用フォームでの電子申請(第1庁舎3階産業振興室窓口でも受付可)  
※申請書は市ホームページよりダウンロードできます。その他、産業振興室窓口、各支所、熱海商工会議所でも入手できます。必要書類など詳細は市ホームページをご確認ください

市ホームページから 電子申請 法人向け専用フォーム 電子申請 個人事業者専用フォーム

※電子申請システムは1月13日(金)午前0時~午前5時はメンテナンスのため利用できません。終了時間は前後する場合があります

**統計情報**

11月末の人口		11月のごみ量	
人口	34,493人	可燃ごみ	約1,470ト
男	15,642人	その他	約265ト
女	18,851人	合計	約1,735ト
		対前年比	99.3%
世帯数	20,935世帯	人口1人1日排出量	熱海市 約1,676g
人口前月比	56人減		全国 約901g
			全国は令和2年度平均データ

# 2月 February

## マークの説明

- 施設休館日  
 ☒☒ 図書館休館日 ☎ 0557(86)6591  
 ☒☒ 起雲閣休館日 ☎ 0557(86)3101  
 ☒☒ 熱海港海釣り施設休館日 ☎ 0557(85)8600  
 ☒☒ マリンスパ休館日 ☎ 0557(86)2020  
 ☒☒ 第二小プール休館日 ☎ 0557(81)9558
- 市民相談 市民相談室 ☎ 0557(86)6073  
 行政相談 13:00～15:00  
 法律相談(予約制) 13:00～16:00  
 建築相談(予約制) 13:00～16:00  
 交通事故相談(予約制) 10:00～15:00  
 不動産相談 13:00～15:00  
 人権よろず相談 13:00～16:00  
 公証人相談(予約制) 13:00～15:00
- 福祉関係相談 障がい福祉室 ☎ 0557(86)6335  
 身体障がい者相談会 9:30～11:30  
 知的障がい者相談会 10:30～12:00  
 障がい者就労支援相談 10:30～12:00  
 身体障がい者「何でも相談」13:00～15:00

## 2月のブックバスかもめ号

実施日	ステーション	時間
7日(火)	網代小学校跡	13:15～14:15
21日(火)	大縄公園	14:45～15:30
15日(水)	上多賀会館 多賀小学校	14:10～14:55 15:15～16:00
16日(水)	ネオ・サミット湯河原 泉小中学校 泉支所	10:30～11:00 13:00～13:35 13:50～14:20
17日(金)	伊豆山中央バス停横 伊豆海の郷 七尾団地集会場 伊豆山小学校	9:50～10:20 10:40～11:10 13:15～13:45 14:30～15:30
14日(火)	第二小学校	12:30～13:30
28日(火)	熱海市役所前	14:00～15:00
8日(水)	ひばりヶ丘団地下駐車場 熱海中学校 緑ガ丘公園	10:00～10:50 12:40～13:30 14:00～14:35
22日(水)	相の原団地バス停上駐車場	15:05～15:40
9日(木)	フレンズ南熱海 多賀中学校	13:45～14:30 16:00～16:30
10日(金)	桃山小学校	14:10～15:10

- 【各種電話番号】  
 ◇市役所(代表) ☎ 0557(86)6000  
 ◇南熱海支所 ☎ 0557(68)2151  
 ◇泉支所 ☎ 0465(62)2335  
 ◇エコプラント姫の沢 ☎ 0557(82)1153  
 ◇南熱海マリホール ☎ 0557(68)4778

- 火災情報・救急当番医の情報は  
 火災・救急テレホンサービス ☎ 0557(81)9911
- 学校・家庭・心の問題などの相談は  
 ふれあい電話相談 ☎ 0557(81)8080
- 契約トラブルやその他消費生活の相談は  
 消費生活相談窓口 ☎ 0557(86)6197
- 同報無線が聞き取りにくい場合は  
 同報無線音声再生サービス ☎ 0557(86)6066  
 ※放送後 24 時間以内に限る

各種相談日	施設休館日	
1(水) 行	●献血(市役所第2庁舎駐車場)9:30～12:00、13:15～16:00 ◆両親学級①(いきいきプラザ)13:30～16:00 第79回熱海梅園梅まつり(熱海梅園)※3月5日まで 第13回あたま桜 糸川桜まつり(糸川遊歩道)※5日まで (期間中ライトアップ16:30～23:00) あたま桜四季の道桜まつり(四季の道)10:00～15:00※5日まで	☒☒☒ ☒☒☒
2(木) 法	●熱海子育て支援センター「豆まきあそび」 (栄光熱海中央保育園)10:00～11:00	☒☒☒ ☒☒☒
3(金)	●南熱海子育て支援センターマリキッズ「節分」 (南熱海マリホール)10:00～11:30※要予約(10組まで)	☒☒☒
4(土)	ながはま特設市(長浜海浜公園)9:00～15:00※5日まで 澤田政廣記念美術館オープンカフェ10:00～15:00※5日まで ●おはなし会(図書館)14:30～15:00	☒☒☒
5(日)		
6(月) 身		☒☒☒ ☒☒☒
7(火) 公	●南熱海子育て支援センターアイアイ「ベビーマッサージ」 (南熱海マリホール)10:00～11:00※要予約(5組まで) ◆乳幼児相談(いきいきプラザ)9:30～11:30 ◆おっぴい相談(いきいきプラザ)9:30～11:30 ◆7～8カ月児相談(いきいきプラザ)13:00～15:00	☒☒☒ ☒☒☒
8(水)		☒☒☒
9(木) 法		☒☒☒
10(金)		
11(土)	建国記念の日 初島漁師の丼合戦(初島)11:00～15:00※3月12日まで 澤田政廣記念美術館オープンカフェ10:00～15:00※12日まで	
12(日)	日曜朝市(渚小公園)7:00～9:00	
13(月) 人知		☒☒☒ ☒☒☒ ☒☒☒
14(火)		☒☒☒
15(水) 行	◆3歳児健診(いきいきプラザ)13:00～14:00 受付	☒☒☒ ☒☒☒ ☒☒☒
16(木) 法	◆両親学級②(いきいきプラザ)13:30～16:00	☒☒☒
17(金)	◆びよびよ教室(いきいきプラザ)10:00～12:00	☒☒☒
18(土)	ながはま特設市(長浜海浜公園)9:00～15:00※19日まで 澤田政廣記念美術館オープンカフェ10:00～15:00※19日まで ●あたま図書館くらぶ(図書館)10:30～11:30 ●おはなし会(図書館)14:30～15:00	
19(日)		
20(月)		☒☒☒ ☒☒☒
21(火) 建	◆乳幼児相談(いきいきプラザ)9:30～11:30 ◆おっぴい相談(いきいきプラザ)9:30～11:30 ◆1歳はみがき教室(いきいきプラザ)10:00～11:00～ ●読み聞かせ(南熱海マリホール)11:00～11:30 就業相談会(福祉センター)13:00～16:00※要予約(1人1時間)	
22(水)		☒☒☒
23(木) 天皇誕生日		☒☒☒
24(金)	●南熱海子育て支援センターマリキッズ「おひなさま」 (南熱海マリホール)10:00～11:30※要予約(10組まで)	
25(土)	澤田政廣記念美術館オープンカフェ10:00～15:00※26日まで 第47回網代温泉ひもの祭り(うみえ～長浜)11:00～15:00 ※26日まで(26日は10:00～15:00まで)	
26(日)	日曜朝市(渚小公園)7:00～9:00	
27(月) 人障 回		☒☒☒ ☒☒☒
28(火) 不	◆両親学級③(いきいきプラザ)10:00～12:30	

☒☒☒は各種相談会の開催日です。また、☒☒☒は施設の休館日です。相談会の種類、時間、場所および休館施設名は頁左側の「マークの説明」をご参照ください。

※新型コロナウイルス感染症などの影響により日程・内容が変更になる場合があります



## 梅花町町内会

お世話好きの人たちが揃った一体感のある町内会で、体づくりに適した立地から、元気な高齢者が多く、若い世代から大事にされていることが自慢です。また、それぞれ役割を上手にこなす側溝掃除や今宮神社例大祭などの活動に力を入れており、町内会の公民館などは月交代で掃除をして維持管理に努めています。



2年ぶりに納会を行いました

## 連載 Vol.25

住みよい地域の持続に尽力している町内会の皆さんの活動を連載で紹介しています。1月号は、梅花町町内会、グリーンヒル熱海町内会について紹介します。

## 防災訓練



12月4日に実施した地域防災訓練

## グリーンヒル熱海町内会

定住世帯と別荘世帯で構成された、歴史の浅い町内会です。定住世帯の高齢化とコロナ禍により、自主消防訓練は、ここ2年、実施を見送っていますが、側溝清掃や草刈活動は、限られた人数で実施しています。高齢世帯をはじめ、住民相互のふれあいを、より高める手立てを築いていきたいと考えています。

※新型コロナウイルス感染症の影響により、地域の活動や行事の開催については、各町内会で調整しています  
 ※お住まいの地域の町内会がわからない場合は、市民協働推進室へお問い合わせください

問い合わせ 市民協働推進室 ☎ 0557(86)6201

## 農業委員および農地利用最適化推進委員の推薦・募集

農業委員会の委員と農地利用最適化推進委員を募集します。

### 委員について

#### 活動内容：

- 農地法などの権限に属された事項の審議
- 農地法に基づく農地利用状況調査
- 農地利用の最適化に関すること など

募集人員：農業委員 9人

農地利用最適化推進委員 4人

任期：7月20日～令和8年7月19日(3年間)

従事日数：月2～3日程度

報酬：日額7,400円(会長は日額9,100円)

### 推薦・応募資格

農業に関する識見を有し、農業委員会の所掌に関する事項に関する職務を適切に行うことができる人

### 推薦・応募方法

市ホームページまたは農林水産室にある既定の用紙に記入し、郵送が窓口持参

### 推薦・応募期限

2月28日(火)午後5時15分まで(必着)

問い合わせ 農林水産室 ☎ 0557(86)6690 ①1007485





# 確定申告・住民税の申告受付のお知らせ



e-Taxが便利です!  
ご自身のパソコン  
やスマホで  
利用できます♪

## 新型コロナウイルス感染症対策を実施します

- ・ご入場の際に検温を実施し、37.5度以上の発熱がある場合は入場をお断りします。発熱などの症状や体調がすぐれない人は、ご来場を控えてください。
- ・ご来場の際はマスク着用のうえ、入口で手指アルコール消毒をしてください。また、できる限り少人数でお越しください。

## 確定申告の受付(熱海税務署)

問い合わせ 熱海税務署 ☎ 0557(81)3515

場所	期間	開設時間
熱海税務署 4階	2月16日(木)～3月15日(水) (土・日および祝日を除く)	午前9時～午後5時

- ご入場には、混雑緩和のため「**入場整理券**」が必要です。整理券の配布状況に応じて、後日ご来場をお願いすることもあります。整理券は、会場での当日配付またはLINEアプリを使ったオンラインでの事前発行の2通りで配付されます。
- 確定申告書の作成にあたっては、ご自身のスマートフォンを活用した申告書の作成を推奨しています。
- 申告書には、**マイナンバーの記載 + 本人確認書類の提示**または**写しの添付**が必要です。
- 申告期限間際は、大変な混雑が予想されます。お早めにお越しください。また、駐車場の混雑も予想されますので、公共交通機関をご利用ください。
- 申告義務のない人の還付申告は、5年間提出することができます(令和4年分の確定申告は、令和5年1月1日から令和9年12月31日まで)。混雑緩和のため4月以降のご来場もご検討ください。ご来場の際は、電話による事前予約をお願いします。



国税庁 LINE 公式アカウント



## 住民税(市民税)の申告受付(熱海市役所ほか)

問い合わせ 課税室 ☎ 0557(86)6142 ~ 6146 ① 1007585

場所	期間	受付時間
熱海市役所第1庁舎 4階第1会議室	2月16日(木)～3月15日(水) (土・日および祝日を除く)	午前9時～11時30分 午後1時～3時30分
南熱海支所 4階第1会議室	2月7日(火)	午前9時30分～正午 午後1時～3時30分
泉公民館	2月10日(金)	

- ◆昨年住民税の申告をした人に対しては、住民税の申告用紙を郵送します。
- ◆南熱海支所・泉公民館での申告受付は**1回のみ**となります。
- ◆住民税の申告受付会場には、**熱海税務署の職員はいないため確定申告の受付はできません。**
- ◆会場の混雑状況により、早めに締め切ることがあります。

## 納期のお知らせ 1月31日(火)

- 市民税・県民税(普通徴収) 第4期
  - 別荘等所有税 第4期
  - 国民健康保険税 第7期
  - 【納税室】☎0557(86)6164
  - 後期高齢者医療保険料 第6期
  - 【保険年金室】☎0557(86)6257
- 納付には、便利な口座振替をご利用ください。

## 新型コロナワクチン接種の規模が縮小されます

新型コロナウイルスワクチン接種対策室  
☎0557(81)1115 ①1009713

1月以降は接種できる医療機関が限られます。  
市ホームページ、またはコールセンター  
でご確認ください。

市ホームページ



熱海市の各種情報はこちらから▼

