

◆今月の主な内容◆

- その電話、本当に息子さんですか?.....2
- ホームステイに行ってきました.....4
- 住宅用火災警報器をつける義務.....6



心をひとつに、ジャンプ!

9月13日、桃山小学校で運動会が開催されました。桃山小学校伝統の長縄（8の字跳び）では、お互いに声を掛け合いながら一丸となって記録に挑戦しました。

 各記事に記載している7桁のページIDを市HPの検索窓に入力すると、該当ページが表示されます。



10
2017

振り込め詐欺発生状況

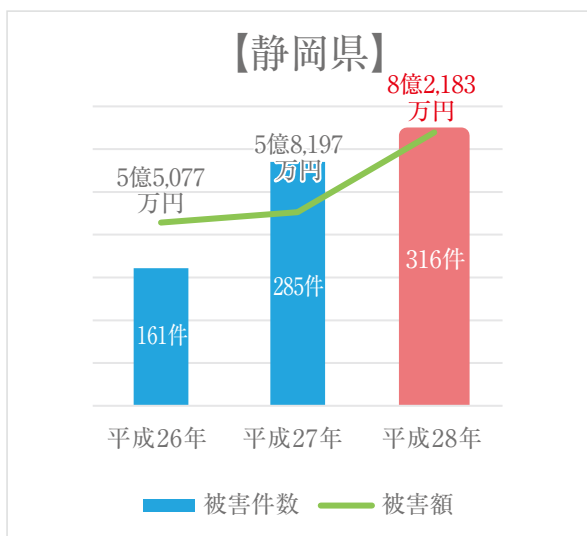
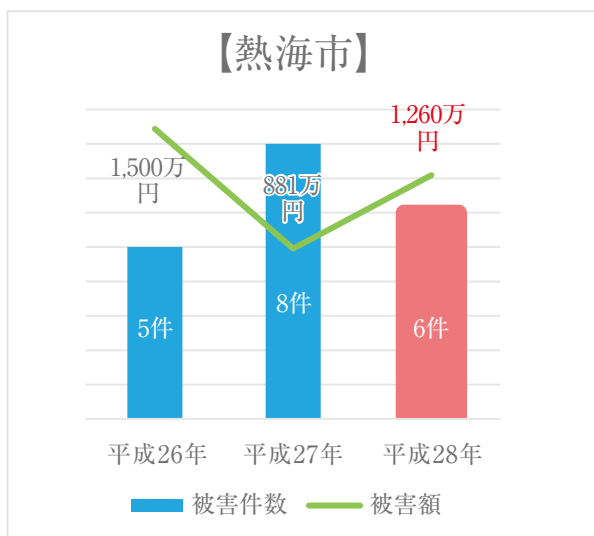

その電話、本当に息子さんですか？

今も大きな社会問題となっている振り込め詐欺。あなたは大丈夫？

減らない詐欺被害

平成28年の振り込め詐欺は、全国で13,605件、総額約375億円に上ります。静岡県では近年、被害件数、被害額ともに増加しており、熱海市においても、依然として被害が発生しています。

振り込め詐欺は、日々進化しています。詐欺の手法が巧妙になっているのに気付かず油断しているのは危険です。平成29年1月の内閣府の「特殊詐欺に関する世論調査」の結果では、「自分は被害にあわないと思う」と答えた人の割合が約8割となっています。また、高齢になるほど被害にあわないという意識が高く、被害防止対策を行わない傾向があります。不審な電話やメールなどがあった際は詐欺を疑い、一人で行動する前に、必ず家族や警察に相談してください。「自分だけは詐欺にひっかからない」と思い込まず、常に危機感をもつことが大切です。



熱海警察署生活安全課
課長 浅野 祐史さん

「熱海警察署から市民の皆さんへ」
サギ電話は必ず自分のところにもかかってくると思ってください。息子さんやお孫さんからの電話は、一度切つてからかけ直すことを習慣付けましょう。

おもいやりかけ直し作戦

熱海警察署では、振り込め詐欺被害防止対策として「おもいやりかけ直し作戦」を実施しています。子ども、孫からの電話はいったん切って、登録してある電話番号にかけ直しましょう！

問い合わせ 熱海警察署 ☎0557(85)0110



携帯電話の番号が変わったって言ってたけど、登録してある電話番号は090-1111-XXXXだからこっちにかかけよう！

一郎だけど、え？電話なんてかけてないよ。携帯電話だつてなくしてないし番号だつて変わってないよ！それって振り込め詐欺じゃないの？

2



もしもし、母さん、一郎だけど、携帯電話をなくしたから、新しい番号をメモして。番号は090-1234-XXXXに変わったから登録してね。

一郎から電話なんて珍しいわね。話したいこともあるし、電話代がかかるところからかけ直すわね。

1

おもいやりかけ直し作戦 大成功！

息子からの電話は切ってかけ直して良かった。そのまま聞いていたら犯人の言う通りで騙される所でした。家の電話機に一郎の携帯電話番号が貼ってあったからすぐ連絡できたわ。

3

振り込め詐欺に注意！

まず確認！

↓

一郎

090-1111-XXXX

電話でお金の要求は詐欺！



友人と株に手を出したら損してしまい、300万円必要なんだけど、そのうち150万円を何とかならないかな？

一郎に確認したら知らないって！あなた、今流行りの振り込め詐欺の犯人でしょ！

4

ホームステイに行ってきました

中学生海外研修記

熱海市では、国際感覚豊かな人材を育成するため、中学生の海外体験を応援する補助事業を行っています。今年はおーストラリアとシンガポールで、2人の中学生がそれぞれ貴重な経験をしてきました。ここでは、2人の思い出を写真とともに紹介します。

オーストラリア

多賀中学校2年

かわぐち 川口 皓平

僕が、オーストラリアで体験したことを紹介します。まず成田空港から、キャセイパシフィックという会社の飛行機で香港へ行きました。そして、恋ダンスなどの練習をしました。オーストラリアの小学校や高校で発表するためです。

それから、オーストラリアのメルボルン空港に到着しました。フェアヒルズ高校のジュシカ先生が迎えにきてくれて、着いた日から、学校へ行きました。僕は、どんな人が泊めてくれるんだろうと不安で、緊張していました。

でも、すごく優しい人たちで、ハングリージャックスや、メルボルの町、ボウリング、山などいろいろな所に連れていってくれました。ペンギンもコアラもかわいくて、フィッシュ&チップスもおいしかったです。機会があったらまた行きたいです。



川口さんとホストファミリー





中村さんとホストファミリー



シンガポール

熱海中学校2年

なかむら けんと
中村 健人

最初は、英語の勉強をするためと、英語に慣れるという目的と、日本とは違う文化や生活を体験したいという理由でシンガポールに行こうと思いました。シンガポールと聞いて、海があるリゾート地のような場所があると想像していたけれど、実際行ってみると東京と似た街並みでした。日本に比べて街路樹が大きく横幅は日本の街路樹の2倍以上はあるのではないかと思います。大ききで、東京のような都市だけど街に自然が溢れていると思いました。シンガポールの学校では、生徒のほとんどがパソコンを持っていてそのパソコンを使ってレポートを作成したり、テスト内容を確認したりしていました。また、日本にはない長い休憩時間がありました。日本の学校にはないことで面白いと思えました。

シンガポールのナショナルデーでは、地域ごとのお祝いパーティーと国のお祝いパーティーがあります。ホームステューデントのお父さんがチケットを取ってくださったので、祝賀会場に入ってパレードを見ることが出来ました。とても良い思い出になりました。

英語は、行く前は心配していたのですが、実際行ってみると単語だけで会話できます。英語が苦手でも工夫をすれば外国の友達とコミュニケーションを図ることができるとわかって、シンガポールへまた行きたいと思いました。



住宅用火災警報器をつける義務

火災の恐ろしさ

写真は、昭和25年の熱海大火により焼け果てた熱海のまちです。マッチの不始末によりガソリンに引火し火災が発生しました。この大火により約13万㎡が延焼、焼失棟数979棟、被災1,465世帯、5,745人におよび熱海市の4分の1が壊滅するという大打撃を受けました。

熱海市はこの歴史と火災の恐ろしさを忘れてはいけません。



予防の大切さ

建物火災では、火災の早期発見が最重要とされています。消防法によりすべての住宅に住宅用火災警報器の設置が義務付けられました。設置により火災発生時の死亡リスクや損失拡大を大幅に減少させることにつながります。一人ひとりの火災に対する予防が大切です。住宅用火災警報器の設置について皆さんのご協力をお願いします。



●未設置の人は、一日も早い設置を

平成16年消防法改正により設置が義務付けられてからの住宅用火災警報器の設置率は、平成29年6月1日現在、全国81.7%、静岡県79%、熱海市69%で、熱海市は全国、県に比べ低い設置率となっています。また、近年の住宅火災による死者数の半数以上は65歳以上の高齢者でその死亡原因の約7割は逃げ遅れとなっています。高齢化が進む本市では、皆さんの1日も早い住宅用火災警報器の設置および交換や作動確認をお願いしています。

●高齢者の防火訪問を実施

市消防本部では毎年、秋季火災予防運動（11月9日～15日）に高齢者防火訪問を実施しています。消防団女性消防部、民生・児童委員、消防職員が一人暮らしの高齢者のお宅に向き住宅用火災警報器の設置などを促しています。

●65歳以上の人の取り付けは

市では65歳以上の人で取り付け、取り替えが困難な世帯には、住宅用火災警報器を購入後、お申し込みいただければ、消防職員が無料で設置します。消防予防室に相談窓口を設置していますので、お気軽にご相談ください。

★新たな取り組み

熱海市内で路線バスを運行する伊豆箱根バス（相の原・笹良ヶ台循環）、伊豆東海バス（網代・ひばりヶ丘・伊豆山・七尾原線）の協力により、バス内で住宅用火災警報器の設置を呼び掛ける広報アナウンスを実施しています。



～あなたの大切なご家族の命を守ります～

住宅用火災警報器は、すべての住宅の**寝室、階段**（寝室が1階以外にある場合）に設置が義務付けられています。

住宅用火災警報器とは？

火災により発生する煙を感知し、音や音声により警報を発して火災の発生を知らせてくれる機器です。

住宅用火災警報器



住宅用火災警報器の効果

H25年からH27年までの3年間における失火を原因とした住宅火災について、火災報告を基に、住宅用火災警報器の効果进行分析。

死者数、焼損床面積及び損害額を見ると、住宅用火災警報器を設置している場合は、設置していない場合に比べ、死者の発生は2/3、焼損床面積、損害額は概ね半減。

住宅用火災警報器を設置すれば、火災発生時の死亡リスクや損失の拡大リスクが大幅に減少。

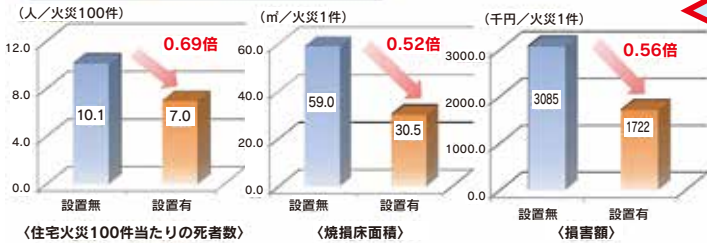

なぜ、必要なのか？

住宅用火災警報器を設置すると未設置の場合に比べ火災で亡くなる人が**3分の2**に減少！
火災による焼損面積・損失額が**2分の1**に！

どこで買えるの？

お近くのホームセンターや電気店などで購入できます。購入の際には、検定に合格した左記表示があるものをご購入してください。

検定合格表示



10年を目安に交換しましょう

住宅用火災警報器は、古くなると電子部品の寿命や電池切れなどで火災を感知しなくなることがあるため、10年を目安に交換しましょう。

設置場所は？

どこに設置するの？

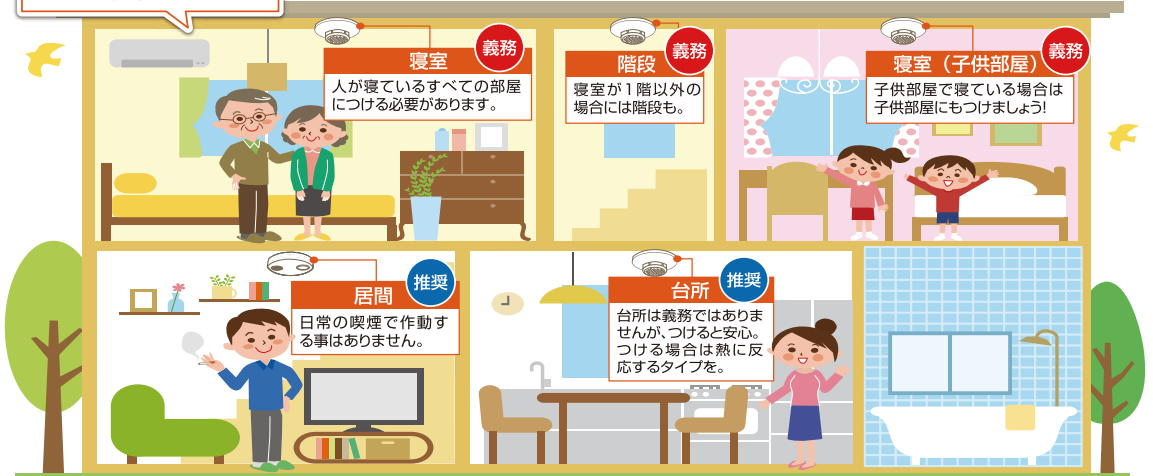

どこに設置するの？

住宅用火災警報器は、「天井」または「壁面」に取り付けます。下記の点に注意しながら、すばやく煙や熱を感知できる場所に設置してください。

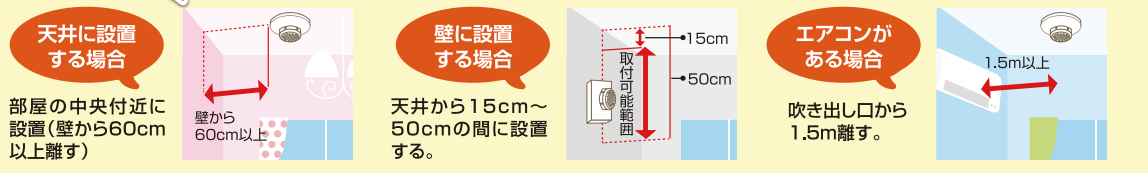

必ず設置しましょう！
問い合わせ
消防総務課予防室
10557(86)6622
1000553



平成30年度



幼稚園児・保育園児を募集します

問い合わせ 教育保育推進室 ☎0557(86)6552 ④1000998

幼稚園・・・小学校以降の教育の基礎を作るための幼児期の教育を行う学校

保育所など

保育園・・・就労や病気などで家庭で保育のできない保護者に代わって保育する施設

認定こども園・・・幼稚園と保育所の機能や特徴を合わせ持った施設

小規模保育事業所・・・0歳から2歳児（平成30年4月1日時点）の子どもを対象に保育する事業所

幼稚園・認定こども園（幼稚園部分）

- ご案内** 対象：平成24年4月2日生まれ（5歳児）～平成27年4月1日生まれ（3歳児）
 受付期間：11月1日(水)～30日(木) 午前9時～午後4時 ※MOAあたみ幼児学園は異なります。
 受付場所：各園に直接お申し込みください。
 ※保育内容など詳細は各園にお問い合わせください。

幼稚園	設置	所在地	電話番号	その他
網代幼稚園	市立	網代201	—	平成29年度は休園のため、教育保育推進室にお問い合わせください。
多賀幼稚園	市立	下多賀918-1	☎0557(68)1768	
緑ガ丘幼稚園	市立	緑ガ丘町18-2	☎0557(82)0083	平成32年度から認定こども園に移行予定
伊豆山幼稚園	市立	伊豆山711	☎0557(80)5269	
泉幼稚園	市立	泉52-1	☎0465(62)6431	
認定こども園	設置	所在地	電話番号	申込受付期間
MOAあたみ幼児学園	私立	海光町9-23	☎0557(84)2385	11月15日(水)から随時

保育所など（保育園・認定こども園・小規模保育事業所）

- ご案内** 受付期間：11月6日(月)～22日(水) 午前8時30分～午後5時15分 ※土・日・祝日を除く
 受付場所：熱海市役所第3庁舎1階 教育保育推進室
 その他：10月中旬から教育保育推進室にて入園案内および申込書などを配布します。
 申し込み多数の場合はご希望に添えない場合があります。また、現在入園中で来年度も引き続き同じ保育園に通園を希望する場合は、園を経由して申し込みを受け付けます。
 ※入園手続きや保育料などの詳細は、教育保育推進室までお問い合わせください。

保育園	設置	所在地	受入年齢	通常保育時間	延長保育	休日保育
多賀保育園	私立	上多賀934-16	6カ月～	7:00～18:00	～19:00	有り
富士保育園	私立	東海岸町7-13	10カ月～	7:00～18:00	～20:00	有り
栄光熱海中央保育園	私立	上宿町4-19	57日～	7:00～18:00	～20:00	有り
小嵐保育園	市立	桜町13-4	10カ月～	7:15～18:15	—	—
和田木保育園	市立	下多賀173-1	10カ月～	7:15～18:15	—	—
初島保育園	市立	初島217-3	10カ月～	8:30～16:00	—	—
認定こども園	設置	所在地	受入年齢	通常保育時間	延長保育	休日保育
MOAあたみ幼児学園	私立	海光町9-23	10カ月～	7:30～18:30	—	—
小規模保育事業所	設置	所在地	受入年齢	通常保育時間	延長保育	休日保育
栄光熱海さきみ保育園	私立	咲見町12-18	57日～	7:00～18:00	～20:00	有り

熱海市の人事行政運営状況

市では毎年、人事行政の運営状況を市民の皆さんに公表し、公平性・透明性の確保に努めています。ここでは、市の職員数や給与の状況、勤務時間などについてお知らせします。

問い合わせ 人事研修室 ☎0557(86)6037

📍1001672

I 熱海市人事行政の運営などの状況の概要

1. 職員数に関する状況

部門別職員数の状況と主な増減理由（各年4月1日現在）

※△はマイナスを表します。

部門	区分	職員数（人）		対前年増減数	主な増減理由
		平成28年	平成29年		
一般行政部門		263	268	5	福祉事務所の拡充による職員増
特別行政部門		165	160	△5	教育部門の欠員不補充
公営企業等会計部門		61	61	0	
合計		489	489	0	特別職を除き、再任用職員を含む。

2. 給与の状況（平成29年4月1日現在）

① 職員の平均年齢、平均給料月額および平均給与月額の状況

区分	平均年齢	平均給料月額	平均給与月額※
一般行政職	41.3歳	325,961円	391,895円

※「平均給与月額」とは、給料月額と毎月支払われる扶養手当、住居手当などの諸手当の額を合計したものです。

② 期末手当・勤勉手当および退職手当の状況

期末・勤勉手当支給率		
期末手当	2.60月分	
勤勉手当	1.70月分	
退職手当支給率	自己都合	勸奨・定年
勤続20年	20.445月分	25.55625月分
勤続25年	29.145月分	34.5825月分
勤続35年	41.325月分	49.59月分
最高限度額	49.59月分	49.59月分

③ 特別職の報酬などの状況

区分	給料・報酬月額	期末手当
市長	748,000円	4.30月分
副市長	629,000円	
教育長	561,000円	4.30月分
議長	465,000円	
副議長	425,000円	
議員	390,000円	

④ 特記事項

平成28年人事院勧告を踏まえ、下記の対応を行いました。

- 給料表を平均0.2%引き上げ
- ボーナスを4.20月から4.30月に0.10月分引き上げ

3. 勤務時間そのほかの勤務条件の状況

① 一般職員の勤務時間の状況（平成29年4月1日現在）

勤務時間	開始時刻	終了時刻	休憩時間
7時間45分	午前8時30分	午後5時15分	正午～午後1時

② 年次有給休暇の使用状況（平成28年）

一人当たり平均使用日数	7.6日
-------------	------

4. 分限および懲戒処分の状況（平成28年度）

分限	降任	免職	休職	降給	合計
処分件数	0件	0件	18件 (5人)	0件	18件 (5人)

懲戒	戒告	減給	停職	免職	合計
処分件数	1件	2件	0件	1件	4件

II 熱海市公平委員会の業務の状況（平成28年度）

- 勤勉条件に関する措置の要求の状況 0件
- 不利益処分に関する不服申立て状況 0件

詳しい内容は熱海市ホームページで公表しています。



災害に備えて

9月3日、市内各地区で総合防災訓練が実施されました。初期消火、応急手当、炊き出し、ライフライン復旧訓練などさまざまな訓練が行われ、市民、各関係団体の皆さんの災害時の協力体制についてさらに意識を高めました。



ボールを通じて国際交流

9月9日、姫の沢公園スポーツ広場でサッカーの交流試合が行われました。都内で働く外国人を中心としたチームと熱海市サッカー協会のチームが、熱戦を繰り広げました。



晴天のもとで運動会

9月10日、晴天のもと、下多賀町内会の運動会が多賀小学校で行われました。さまざまな年代の人たちが各種目に参加し、町内会の交流を深めました。



自然豊かな環境で

9月18日、泉幼稚園の園児23人が畑を借りて大根の種まきと栗拾いを行いました。園児たちは、自然豊かな環境にふれながら栽培や収穫の体験を楽しみました。



市長メッセージ
116

私と海

熱海市長 齊藤 栄



先日、「市長にとって海とは何ですか」とインタビュウを受けました。その答えを考えながら、私は熱海に住んでから、海に対する印象が大きく変わったことに気づきました。

私の生まれ育った東京都品川区にも海はあります。しかし、東京湾に面する海岸沿いは工場や倉庫群で埋め尽くされ、海から昇る太陽を見たことは一度もありません。私が熱海に住んで最初に感動したことは、熱海港から昇る朝日の美しさでした。驚くことに夜明け直前、海上の空が七色に輝きます。特に空気の澄んだ冬の季節は圧巻の景色です。その後、光り輝く太陽がぐんぐん昇っていきます。私はどんなに疲れていても、その大自然の力強さに、「今日も一日頑張るぞー」と元気をもらっています。

一方、熱海港に浮かぶ満月も格別な美しさです。皆さん、「月の道」を見たことがありますか？月が海から顔を出し、まだあまり高くない時に、海上にキラキラと輝く光の道が現れます。英語では「ムーン・リバー」（月の川）とも呼ぶのですが、その幻想的な風景には心が癒されます。昨年、月の道が現れる時間に合わせて、サンビーチで薪能が行われていますが、この幽玄な自然の舞台は熱海ならではのものです。

熱海は多くの自然の恵みを受けた、本当に祝福された土地です。インタビュウを契機に、熱海の自然の美しさ、豊かさに改めて思いを巡らしました。

全国一斉「女性の権利ホットライン」強化週間です

静岡地方方法務局 ☎0570(070)810

ID 1004839

夫・パートナーからの暴力やストーカー行為などに困っていたら、一人で悩まず電話してください。

期間：11月13日(月)～19日(日)

時間：午前8時30分～午後7時
(土・日は午前10時～午後5時)

空き家ワンストップ相談会を開催します

静岡不動産流通活性化協議会 ☎054(247)3823

ID 1004794

空き家に関する困りごとについて、専門家がワンストップで相談に応じます。相談は無料です。電話にてお申し込みください。

日時：12月2日(土)午前10時～午後3時

場所：市役所第1庁舎3階

対象：県内に空き家を持っている人
定員：20組

宝くじの助成金を活用

一般財団法人自治総合センターが行う平成29年度コミュニティ助成事業に採択された水口町内会が、宝くじの助成金で山車を修繕し、発電機を購入しました。



生活習慣病予防料理教室の参加者を募集します

健康づくり室 ☎0557(86)6295

ID 1004901

栄養のバランスや薄味について、「野菜たっぷりすいとん」「ひじきの五目煮」などの調理実習を通して学びます。

日時：10月31日(火)午前10時～午後2時

場所：いきいきプラザ4階

参加費：1,000円

申込締切：10月27日(金)

主催：はつらつキッチン

10月は里親月間です

静岡県東部児童相談所 ☎055(920)2083

里親制度とは、さまざまな事情により家庭で養育することが困難な子どもを、知事の認定した里親に預け、里親家庭で愛情を持って育てようという制度です。

里親になるには、県が実施する研修を修了し、知事が里親として認定後、里親名簿に登録される必要があります。里親になりたい人や、里親制度について詳しく知りたい人は、お問い合わせください。

消防ひろばを開催します

市民の皆さんの防火意識の高揚と火災予防に対する理解を深めていただくため、今年も「消防ひろば」を開催します。

日時：11月12日(日) 午前9時30分～11時30分 ※小雨決行

場所：熱海観光港芝生広場

内容：各種体験コーナー 救助訓練体験、はしご車・消防車試乗など
お楽しみコーナー 風船、消防車と綱引きなど
展示コーナー 住宅用火災警報器、幼年消防クラブ防火ポスターなど
幼年消防クラブによる合唱

【問い合わせ】消防予防室 ☎0557(86)6622

開館30周年 澤田政廣記念美術館からのお知らせ

◆ワークショップ「木彫教室」

彫刻家嶋田秀男氏指導のもと、^{のみ}鑿打ちを体験できます。当日は、汚れてもよい服装でお越しください。

日時：11月3日(金祝) 午後1時～3時

場所：澤田政廣記念美術館 定員：大人15人 持ち物：なし

◆デッサン教室

澤田政廣の作品をデッサンします。電話にてお申し込みください。

日時：11月7日(火)・8日(水) 午前9時～11時

場所：澤田政廣記念美術館 定員：大人15人

持ち物：スケッチブック(F4サイズ推奨)、鉛筆(2Bなど)、ピクニックシート、画板(持っている人のみ)

※いずれも参加費として入館料がかかります。

【問い合わせ】澤田政廣記念美術館 ☎0557(81)9211

統計情報



8月末の人口

人口	37,594人	世帯数	21,519世帯
男	16,986人	人口前月比	10人減
女	20,608人		

8月のごみ量

可燃ごみ	約1,879ト	人口1人1日排出量	
その他	約366ト	熱海市	約1,927g
合計	約2,245ト	全国	約939g
対前年比	94.7%	全国は27年度平均データ	

お知らせ

熱海市社会福祉大会を開催します

長寿総務室 ☎0557(86)6323
ID 1004820

社会福祉の発展に功績のあった方々を顕彰するとともに、互いに支え合う地域福祉の推進を目的に熱海市社会福祉大会を開催します。

日時:11月7日(火)午後1時30分～
場所:市役所第1庁舎4階

◆記念講演

「地域包括ケアシステムの構築に向けた取り組みについて」(講師:清水 肇子氏)

◆式典・表彰

熱海市社会福祉大会会長表彰・感謝状の贈呈、熱海市社会福祉協議会会長表彰・感謝状の贈呈

市営住宅(抽選住宅)入居者を募集します

建築住宅室 ☎0557(86)6423
ID 1004899

市営住宅(抽選住宅)の入居申込受付と抽選会を行います。

対象住宅:笹良ヶ台市営住宅2戸

申込資格:同居の親族があり、市内在住または在勤者(中学生以下の子どもがいる世帯は、市外でも可)。そのほか基準があります。

申込期間:10月16日(月)～11月8日(水)

抽選会日:11月16日(木)

※申込者に後日、詳細をお知らせします。

申込方法:印鑑を持参し、建築住宅室窓口でお申し込みください。



子ども医療費助成受給者証について

子育て支援室 ☎0557(86)6351
ID 1000970

熱海市では中学校3年生までを対象に、医療費助成を行っています。10月1日に更新した子ども医療費助成受給者証を送付しましたので、届かない場合は子育て支援室にお問い合わせください。

なお、保険証や保護者などに変更のある人、出生・転入により助成の手続きをしていない人は、窓口にて手続きをしてください。

ひとり親家庭のための就学支度金および修学資金の貸付

子育て支援室 ☎0557(86)6351
ID 1000973

就学および修学が経済的に困難なひとり親家庭を対象に、無利子で資金をお貸しします。

受付期間:11月1日(水)～30日(木)

応募方法:申請書類を提出してください。(親子面接あり)

就学支度金(借受総額・限度額)

	金額	
高校	公立	160,000円
	私立	420,000円
短大・大学	590,000円	

修学金(月額限度額)

	金額	
高校	公立	23,000円
	私立	35,000円
短大	公立	51,000円
	私立	60,000円
大学	公立	51,000円
	私立	64,000円

11月11日から17日は「税を考える週間」です

熱海税務署 ☎0557(81)3515

◆税の作品展

期間:11月11日(土)～26日(日)

場所:マックスバリュ熱海店

内容:「税の標語」「作文・習字・ポスター」作品展示

◆年末調整・青色申告決算説明会

日時:11月17日(金)

【法人および個人の源泉徴収義務者】

午前10時～正午

【個人の青色申告者】

午後1時30分～3時30分

場所:総合福祉センター2階

※公共交通機関をご利用ください。

◆個人で事業を行っている人の帳簿の記載・記録の保存について

事業所得、不動産所得または山林所得を生ずべき業務を行う全ての人は、記帳・帳簿書類の保存が必要です。

◆無料税務相談

日時:11月16日(木)午後2時～4時

※申し込みは不要です。

場所:総合福祉センター6階

相談員:東海税理士会熱海支部会員

「生涯学習のしおり」第51号 秋・冬号を発行しました

社会教育室 ☎0557(86)6572

ID 1004904

市民の皆さんの学習活動を支援するための「生涯学習のしおり」秋・冬号を発行しました。市役所第1庁舎1階、各支所、図書館などで配布しているほか、市のホームページからも閲覧できます。

下記の部分はお店・企業の広告枠です。

医療法人社団 伊豆七海会
熱海所記念病院
診療科目
内科・外科・整形外科・脳神経外科・小児科
皮膚科・泌尿器科・婦人科
受付:8:30～12:00 13:30～16:30
休診日:土曜午後・日曜・年末年始
熱海駅より無料送迎バスあり
24時間365日救急体制 ☎0557-82-3000

高齢者在宅福祉施設
伊豆介護センター熱海
ケアプラン作成 デイサービス
☎86-0022
熱海地区地域包括支援センター
【熱海市委託】☎86-0005
〒413-0035 熱海市緑ガ丘町9番7号
●JR来宮駅より車で約5分
●伊豆箱根バス西山バス停下車 徒歩約3分

INTERVIEW

熱海市は、今年、4月10日に市制施行80周年を迎えました。今までの歴史を振り返り、将来を展望する節目に連載(隔月)企画として熱海在住の何人かに昔の熱海、将来の熱海について語っていただきます。

先人の残してきたものを大切にしながら熱海を愛し、熱海市民の1人であることに誇りを持っていただく機会になれば幸いです。

熱海の多様性は大きな魅力
地域が最大限に生かされるまちへ



網代漁師歴50年

やまもと のぼる
山本 昇

生まれも育ちも網代という山本氏は、50年もの間漁師として網代のまちを見てきました。そこには海とともに生き、漁業とともに発展した網代の生活、文化がありました。

●熱海市の誕生

熱海のまちの多様性は、合併の歴史からも見て取れます。昭和9年の丹那トンネル開通を契機に観光客で賑わいを見せ、さらなる発展を考えた熱海町は、古くから交流のある多賀村・網代町との合併による市制誕生を目指しました。そして、施行に必要な「人口3万人」という条件を満たすべく、熱海に宿泊客が最も多い昭和12年1月3日午前0時に調査を行い、熱海町2万6,961人(うち旅館滞在客7,225人、別荘滞在客1,268人)多賀村4,195人と発表し、晴れて同年4月10日、熱海町と多賀村が合併して市制施行となりました。

戦後熱海は、観光のまちとして歩み始めました。昭和25年には市街地の4分の1を焼き尽くす熱海大火があり苦難の時代を迎えましたが、国際観光温泉文化都市の指定を受け、まちの復興は急速に進みました。

●漁業のまち網代 熱海市と合併

昭和32年に熱海市と合併した網代町は、江戸時代から「京・大坂に江戸・網代」と称され「風待ちの港」として有名で当時も町民の約4分の1が漁業に従事していました。合併当時26歳だった山本さんは、「網を仕掛ければブリやマグロが船に乗りきれないほど上がり、日に何回も漁に出た。大漁の日にはまちに放送が鳴り響き、10キロほどもあるブリが各家庭に配給された。」とその当時の網代の様子を語っています。漁業を中心とした網代の経済は大きな財を生み、全国から行商や出稼ぎの人、さらに新鮮な魚を求めて、多くの観光客も押し寄せたと言われています。



各家庭に魚が配られる様子
(網代公民館所蔵)

また、文化に対する関心も高く、まちの中心には「網代演芸館」なども建設されました。一方、漁の安全や大漁を祈願するため、各漁場を回る「浦廻り式」や、御神船と呼ばれるお船がまちをまわる阿治古神社の祭典など、自然を敬い、神事を大切に地域に継承してきました。

●熱海の将来の展望

熱海市は初島、泉、伊豆山、熱海、多賀、網代とそれぞれの地域がとても大きな魅力を持っています。網代は昔も今も海を愛し海を大切に築いてきました。これからも新しい世代の人びとが網代の歴史、熱海の歴史を紡いでほしいと思います。



上：網代演芸館
右：浦廻り式の様子
(網代公民館所蔵)

11月 November

マークの説明

■施設休館日

- ☒☒ 図書館休館日 ☎0557(86)6591
- ☒☒ 起雲閣休館日 ☎0557(86)3101
- ☒☒ 熱海港海釣り施設休館日 ☎0557(85)8600
- ☒☒ マリンスパ休館日 ☎0557(86)2020
- ☒☒ 第二小プール休館日 ☎0557(81)9558

■市民相談 市民相談室 ☎0557(86)6073

- 行 行政相談 13:00～15:00
- 法 法律相談(予約制) 13:00～16:00
- 消 消費生活相談 13:00～16:00
- 建 建築相談(予約制) 13:00～16:00
- 人 人権よろず相談 13:00～16:00
- 交 交通事故相談(予約制) 10:00～15:00
- 不 不動産相談 13:00～15:00

■福祉関係相談 福祉センター ☎0557(86)6335

- 身 身体障がい者相談会 9:30～11:30
- 知 知的障がい者相談会 10:30～12:00
- 障 障がい者就労支援相談 10:30～12:00
- 何 身体障がい者「何でも相談」13:00～15:00
- 精 精神障がい者相談会 10:00～12:00
- 高 高次脳機能障がい相談(予約制) 10:00～12:00

■福祉関係相談

- 熱海健康福祉センター ☎0557(82)9120
- こころの健康相談(予約制) 13:30～16:00

11月のブックバスかもめ号

実施日	ステーション	時間
7日(火)	網代小学校	13:15～14:15
21日(火)	大縄公園	14:45～15:30
1日(水)	海光園	12:50～13:20
15日(水)	スルガケアサービス	13:40～14:10
	上多賀会館	14:30～15:00
	多賀小学校	15:15～16:00
2日(木)	ネオ・サミット湯河原	10:00～10:30
16日(木)	泉小中学校	13:00～13:35
	泉支所	13:50～14:20
	桃山小学校	15:10～16:00
17日(金)	伊豆山中央バス停横	9:50～10:20
	マルコシ酒店横駐車場	10:35～11:05
	七尾団地集会場	13:15～13:45
	伊豆海の郷前	14:00～14:45
	伊豆山小学校	15:00～16:00
14日(火)	第二小学校	12:30～13:30
28日(火)	ひばりヶ丘団地下駐車場	10:00～10:50
8日(水)	第一小学校	13:00～13:40
22日(水)	緑ガ丘公園	14:00～14:35
	相の原団地バス停上駐車場	15:05～15:40
9日(木)	多賀中学校正面玄関前	12:40～13:30
10日(金)	熱海中学校	12:40～13:30

- ◇市役所(代表) ☎0557(86)6000
- ◇南熱海支所 ☎0557(68)2151
- ◇泉支所 ☎0465(62)2335
- ◇エコプラント姫の沢 ☎0557(82)1153
- ◇南熱海マリンホール ☎0557(68)4778

■火災情報・救急当番医の情報は

火災・救急テレホンサービス ☎0557(81)9911

■学校・家庭・心の問題などの相談は

ふれあい電話相談 ☎0557(81)8080

各種相談日

施設休業日

1(水)	行		☒☒
2(木)	法	●親子でちょこっと英会話(図書館) 10:00～10:30	☒☒
3(金)		文化の日 ながはま特設市(長浜海浜公園) 9:00～15:00 ※5日まで	☒☒
4(土)		熱海おさかなフェスティバル(熱海港海釣り施設周辺) 9:00～15:00 ※5日まで ●おはなし会(図書館) 14:30～15:00	
5(日)			
6(月)	消		☒☒☒☒
7(火)		●0歳児サークルアイアイ(南熱海マリンホール) 10:00～11:00 ◆乳幼児相談(いきいきプラザ) 9:30～11:30 ◆7～8カ月児相談(いきいきプラザ) 13:00～15:00 ●夜間エイズ検査 ※予約制(東部保健所) 17:00～19:45	☒☒
8(水)	交		☒☒☒
9(木)	法	◆1歳6カ月児健診(いきいきプラザ) 13:00～14:00	☒☒
10(金)		●にこにこサロン「ゆずります」(親子ふれあいサロン) 9:30～12:00 ◆両親学級②(いきいきプラザ) 13:30～16:00	
11(土)		熱海梅園もみじ祭り(熱海梅園) ※12月3日まで 網代温泉ひもの祭り(大縄公園) 11:00～15:00 ●南熱海子育て支援センター「歯科相談」(多賀保育園) 10:00～11:00(要予約)	
12(日)		日曜朝市(渚小公園) 7:00～10:00 魚祭り(熱海魚市場) 9:00～16:00 網代温泉ひもの祭り(大縄公園) 10:00～15:00 秋季熱海海上花火大会(熱海湾) 20:20～20:45 ●朗読会(図書館) 13:30～14:30	☒☒
13(月)	消		☒☒☒☒
14(火)			
15(水)	行		☒☒☒
16(木)		●エイズ検査・肝炎検査 ※予約制(熱海保健所) 9:00～11:15 ●親子でちょこっと英会話(図書館) 10:00～10:30 ●南熱海子育て支援センター「クッキー作り」(多賀保育園) 10:00～11:00 ◆3歳児健診(いきいきプラザ) 13:00～14:00	☒☒
17(金)		●熱海子育て支援センター「なかよしランド」 (栄光熱海中央保育園) 10:00～11:00	
18(土)		ながはま特設市(長浜海浜公園) 9:00～15:00 ※19日まで ●おはなし会(図書館) 14:30～15:00	
19(日)			
20(月)	消		☒☒☒☒
21(火)	建	◆乳幼児相談(いきいきプラザ) 9:30～11:30 ◆1歳歯磨き教室(いきいきプラザ) 10:00～、11:00～ ◆おっぱい相談会(いきいきプラザ) 10:00～11:30 ●読み聞かせ(南熱海マリンホール) 11:00～11:30	
22(水)			☒☒☒
23(木)		勤労感謝の日 ながはま特設市(長浜海浜公園) 9:00～15:00	☒☒
24(金)		●にこにこサロン「おたのしみ会」(親子ふれあいサロン) 10:30～11:00	☒☒
25(土)		南熱海お宿グルメフェスタ(長浜海浜公園) 11:00～15:00	
26(日)		日曜朝市(渚小公園) 7:00～10:00 南熱海お宿グルメフェスタ(長浜海浜公園) 10:00～15:00 海辺のあたまマルシェ(親水公園) 10:00～16:00	
27(月)	消		☒☒☒☒
28(火)	不	◆両親学級③(いきいきプラザ) 10:00～12:00	
29(水)			☒☒☒
30(木)	法		☒☒☒

■□は各種相談会の開催日です。また、☒☒は施設の休館日です。相談会の種類、時間、場所および休館施設名は頁左側の「マークの説明」をご参照ください。

第二小 プール市民割引券

大人 310円 → 150円
 高齢者 210円 → 100円
 中高生 210円 → 100円
 小学生 100円 → 50円

※1枚につき1人割引

有効期限：平成29年12月28日

第二小 プール市民割引券

大人 310円 → 150円
 高齢者 210円 → 100円
 中高生 210円 → 100円
 小学生 100円 → 50円

※1枚につき1人割引

有効期限：平成29年12月28日

第二小 プール市民割引券

大人 310円 → 150円
 高齢者 210円 → 100円
 中高生 210円 → 100円
 小学生 100円 → 50円

※1枚につき1人割引

有効期限：平成29年12月28日

第二小 プール市民割引券

大人 310円 → 150円
 高齢者 210円 → 100円
 中高生 210円 → 100円
 小学生 100円 → 50円

※1枚につき1人割引

有効期限：平成29年12月28日

第二小学校

屋内プールで健康づくり!!

第二小学校のプールは、屋内温水プールなので、天候に左右されず、年間を通して楽しめます。採温室や源泉100%の温泉もあるので、運動後には心も体もリフレッシュ!「ダイエットをはじめてみようかな?」「もっと体力をつけたい!」という皆さん、第二小学校屋内プールで健康づくりをはじめてみませんか!?

問い合わせ スポーツ推進室 ☎0557(86)6604 ID 1004835

利用料金

	市民	市民以外
大人	310円	460円
高齢者(65歳以上) 中学生・高校生	210円	310円
小学生	100円	150円

※未就学児は利用できません。小学1～3年生までは、保護者の付き添いが必要です。お得な回数券、月間パスポートもあります!

開放時間 (総入れ替え制)

①12:30~14:00	休館日：毎週月曜日および 年末年始(12/29~1/3) ※学校開校日は③と④のみの 開放となります。
②14:30~16:00	
③16:30~18:00	
④19:00~20:30	

場所

熱海市桜町3-20、第二小学校体育館棟1階
 駐車場は数台分のみ有り。

皆さんの大切な一票を!



第48回衆議院議員総選挙・最高裁判所裁判官国民審査

投票日時：10月22日(日) 午前7時~午後8時

(初島地区は21日(土) 午前7時~午後4時)

*入場券が届いていない場合でも、投票所・期日前投票所で確認ができれば投票できます。

問い合わせ 選挙管理委員会 ☎0557(86)6670 ID 1004933

下記の部分はお店・企業の広告枠です。

納期のお知らせ

10月31日(火)

■市民税・県民税	第3期
■別荘等所有税	第3期
■国民健康保険税	第4期
【債権回収室】☎0557(86)6165	
■介護保険料	第4期
【介護保険室】☎0557(86)6282	
■後期高齢者医療保険料	第3期
【保険年金室】☎0557(86)6257	

納付には、便利な口座振替をご利用ください。

補聴器の不満を解決します

『ピーピー言わない』『目立たない』



横から見ても目立たない

補聴器で特に不満の多い、ピーピー音(ハウリング)を大幅に減少し、超小型で目立たないタイプが好評です。お試し試聴もできますのでお気軽にご相談下さい。

毎月第3金曜日

午前10時~
午前11時30分まで

市役所福祉センター
《4F・和室》にて

補聴器相談会 実施中!

お気軽にご相談下さい

Wink メガネのウインク 熱海店

マックスバリュ熱海2F

営業時間/AM10:00~PM8:00 TEL 0557-86-2072



熱海市メールマガジン

ID 1001522

広報あたまラジオ放送 FM熱海湯河原79.6MHz

広報あたまは再生紙を使用しています。