

グローバルな生活を楽しむ



10
2019

◆今月の主な内容◆

- ホームステイに行ってきました!..... 2
- 火災予防について..... 4
- 番号案内表示システムを設置します!..... 6



検索

ホームステイに行ってきました！

～中学生海外研修体験記～



市では、国際感覚豊かな人材を育成するため、中学生の海外体験を応援する補助事業を行っています。今年にはシンガポール、オーストラリア、イギリスと友好都市である中国珠海市に6人の中学生がホームステイをして貴重な体験をしてきました。6人の思い出を写真とともに紹介します。

珠海市ホームステイ

熱海中学校1年 楊航

私は8月25日～27日の2泊3日のホームステイに行ってきました。中国の北京や天津には、何回か行ったことがあります。珠海は初めてで、とても楽しみにしていました。しかし、中国語をあまり話せないのが、同時に不安でもありました。

当日、別の中学へ進学しあまり会えなかった友達と一緒にいたので、私はとてもうれしく、その友達と空港まで2時間くらいずっと話していました。飛行機に乗るとき、キャビンアテンダントさんが優しくしてくれました。香港空港に着いたら、日本と空気が少し違いました。珠海まで車で行き、対面式の所まではバスで行きました。この3日間で珠海のいろんな景色や町、そして観光地などを見れてとても良かったです。

珠海の人と、いろいろな写真を撮って良い思い出になりました。また、英語や通訳機で会話できたのもとても安心しました。

珠海のホストファミリーやお世話になった人たちにとても親切にしてください、楽しく過ごすことができました。

この経験を生かし今後、ぜひ色々なことにチャレンジしていきたいです。



珠海市ホームステイ

不二聖心女子学院中学校1年 古谷仁奈

不安と好奇心が7対3、それが中国・珠海市へ向かう私の胸中に広がっていた感情です。空気が環境が違い、言葉も通じず、周りのコミュニケーションがうまくいかなかったらどうしようという不安が募っていました。しかし、それでも初めての海外への好奇心も強く持つていました。なぜなら、私が通う学校では海外に留学する上級生がたくさんいるからです。

私が中国と日本の違いを最も感じたのは、食文化です。お茶は小さい器に入っていて、少しでも飲むとつぎ足してくれます。そして、大声で話しながら食事をします。さらに、中国で食事に使うのは2皿です。片方は茶碗のような形で、食べ物を入れる皿、もう一つは、平らで骨や硬いものを入れる皿です。他にも中国の食文化をたくさん教えてもらいました。私はその中でもお茶の文化が好きです。

私は、中国で過ごした3日間でたくさんのことを学び、聞き取ることができました。中国の観光名所、中国の食文化を知り、興味を持つことができました。いづれまた、珠海を訪れ、ホストファミリーのカセーナ家族と再会したいと思います。



珠海市ホームステイ

熱海中学校1年 鈴木幸聖

僕は8月25日～27日の3日間、中国の珠海市へ行きました。僕の他に参加者が、2人いて計3人で行きました。

朝は午前3時30分に起き、その後は車で羽田空港へ、そこから羽田空港午前10時出発、香港空港午後1時45分到着、時差は1時間でした。

珠海へ行き、その後ホストファミリーに会い、初めて食べた本場の中華料理はおいしかったです。食事のマナーも日本とは大きく違い、初めてのことで驚きました。蒸し料理のお店では魚料理が多く、貝なども食べました。

中国ではLINEなど日本で使っているようなSNSは使えず、「WeChat」というメッセージアプリが主流でした。珠海の人との会話は翻訳機を使いながら、英語と中国語で話をしました。

珠海では、スマートフォンで自転車を借りることができたり、魚のイサを買う時や屋台でもスマートフォンで支払いをしました。

中国の食文化は、面白いもので、日本と真逆の面もありました。とても、良い経験になりました。



シンガポールスクール体験

熱海中学校2年 中村美月

私は今回初めての海外でたくさん不安がありました。しかし、ホストファミリーがとても親切で、私が上手に表現できなくても最後まで聞いて理解しようとしてくれました。家では呼びやすいようにMoonと呼ばれていました。家族の一員になれたようですごくうれしかったです。

学校では体育や数学、中国語などの授業を受けました。授業の終わる時間が毎日違い、クラスによっても始まる時間と終わる時間が違っても驚きました。

熱海のお祭りの映像を見せると、とても興味を持ってくれたのがうれしかったです。基本毎日外食でいろいろなシンガポールの料理を食べました。

日本の文化とは違うことが多く、困ることが多かったですが、いろいろな人に助けられ楽しく過ごすことができました。今回の経験で言葉や文化、生活習慣が違っても人は理解し合うことができるということを感じました。このことをこれからの生活にも生かし、多くのことに挑戦していきたいです。



オーストラリアスクール体験

多賀中学校2年 向井和香奈

私が通っている中学校は、先生も生徒もほぼ日本人です。しかし、今回の研修で行ったフェアヒルズ高校は違いました。先生も生徒もさまざまな人種の人たちがいました。アジア系、アフリカ系、ヨーロッパ系など、人種の壁を越えて、共に学校生活を送っていました。皆が仲良く、互いに尊重している姿が海外の学校生活を初めて体験した私には、新鮮な光景でした。

私は、オーストラリアで多くの人たちから日本では体験できないことをさせてもらい、たくさんのおもてなしをもらいました。

近年、多くの海外からの観光客が熱海を訪れています。オーストラリアの方々から温かく迎えていただいたように、私も海外から来た方々に「おもてなし」の心で接したいと思いました。

今回の18日間は、一生の宝物になりました。この経験を活かし、さらに成長した姿を、今回出会った人たちに見せられるように頑張りたいです。



イギリスジュニア英語研修

多賀中学校1年 拙百葉

ロンドンに到着した時「本当にホームステイをするんだな。」と実感が湧き、ドキドキしました。初めてホストファミリーと会って、あまりにも英語が速すぎて聞き取れず戸惑っている、ゆっくり話してくれたので何とか聞き取ることができ、やっと安心できました。

日本からのお土産は迷いましたが、とても喜んでくれたし、みんなで折り紙で鶴を折ったり、持参したとんこつラーメンやおみそ汁を食べたり、日本のことを伝えることができました。食べてみたかった「フィッシュアンドチップス」も食べられました。食事もシンプルなお味付けでおいしかったです。

ホストファミリーはとても優しく、かわいい3兄弟とも仲良くなれました。学校でのジャパンナイトという日本の文化紹介の時も遊びに来てくれました。学校にはいろいろな国の人たちがいて校内は英語しか使えないため、ジェスチャーなどを交えながら伝える努力をしました。みんなとてもフレンドリーでコミュニケーション能力が高く学ぶところがたくさんありました。私も英語を話すことができました。世界が広がってどんなに楽しいだろうとつくづく思いました。これからも英語の勉強を続けたいです。





家庭に潜む火災の原因と対策

家庭で起こる火災の原因を知り、火災を防ぎましょう！

ID 1003801

ストーブ火災



ストーブの前の衣類に着火し火災に！
ストーブの周りには燃えやすい物を置かない！

たばこ火災



寝たばこや消えていない火種が原因で火災に！
就寝前や外出前に火種が消えたか確認を！

こんろ火災



こんろに火をつけたままその場を離れて火災に！
こんろから離れるときは火を消す！
周りには燃えやすい物は置かない！

放火による火災



夜中に出したゴミや家の周りに放置したゴミに放火されて火災に！
ゴミを出しっぱなしにしない！
ゴミ出しの曜日・時間を守る！

電気類火災



束ねた電気コードやたこ足配線から火災に！
コードを束ねない、コードを家具などで踏みつけない！
たこ足配線はしない！

火災の早期発見や逃げ遅れを防ぐために住宅用火災警報器を設置しましょう！

定期的な点検の実施と、設置から10年経過したのものについては交換をお願いします。



建物の関係者の皆さんへ ID 1004353

防火対象物使用開始届出書を知っていますか？



防火対象物の使用開始届出書とは？

消防では、一般住宅（一戸建て住宅）を除いて、共同住宅やビルなどを新築した場合や事業を行う目的でテナントに入居する場合などで、それぞれを使用する人は、使用開始の7日前までにその旨を市消防本部に届け出る必要があります。これを**防火対象物使用開始届出書**といいます。また、既に使用している建物でも、その用途を変更する場合などは、同様の届け出が必要になります。

なぜ届出が必要なのか？

消防が防火対象物の使用状況を把握し、防火の専門家の立場から届出内容の確認や消防用設備など（消火器や自動火災報知設備）の設置状況を**事前に審査・指導をすることにより、建物の安全性を確保**するためです。まずは消防総務課予防室（☎ 0557(86)6621）にお気軽にご相談ください。



秋季火災予防運動を実施します！ ID 1005014

火災予防運動とは、火災が発生しやすいときに、火災予防への意識を高め火災の発生を防止し、火災による被害発生を減少させるとともに、財産の損失を防ぐことを目的としています。
火災予防運動は秋季、春季と年に2回行っています。

秋季 11月9日～15日 「119番の日」を起点とする1週間

春季 3月1日～7日 消防記念日を最終日とする1週間

【火災予防活動内容の紹介】



消防ひろば



幼年消防クラブ員による火災予防啓発運動



高齢者宅防火訪問

高齢者宅防火訪問では住宅防火対策の推進のため、民生委員や消防団女性部と合同で、市内に居住する高齢者宅を訪問し、住宅用火災警報器の設置や維持管理についての説明やお手伝いをしています。

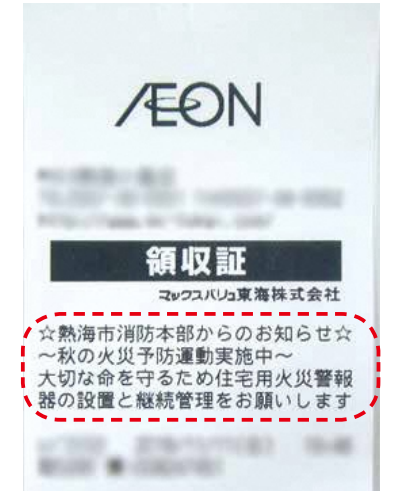

レシート広告で火災予防を周知

☆熱海市消防本部からのお知らせ☆
～秋の火災予防運動実施中～
大切な命を守るため住宅用火災警報器の設置と継続管理をお願いします

【熱海市における住宅用火災警報器の設置率は71%】

ID 1005066

市消防本部では住宅用火災警報器の設置をお手伝いします！

- ・市内在住で65歳以上の人
- ・さまざまな理由で取り付け困難な場合

ご相談いただければ、**無料で設置する支援を実施**しています。

※住宅用火災警報器は各世帯で事前に購入していただく必要があります。

まずは**住宅用火災警報器相談窓口**（消防総務課予防室 ☎ 0557(86)6621）までご連絡ください。



【消防ひろば2019開催のお知らせ】 ID 1004884

全国一斉秋季火災予防運動の行事として、火災予防に理解を深めてもらうために、市民の皆さんとのふれあいイベントを開催します。

日時：11月3日(日)午前9時30分～11時30分

場所：熱海観光港芝生広場（和田浜南町）

内容：消防車両の展示や試乗体験コーナー、消防車と綱引き、景品交換、幼年消防クラブによる合唱など
※熱海市観光協会主催の「熱海おさかなフェスティバル」と同時で開催します！

「熱海おさかなフェスティバル」のお問い合わせは 熱海市観光協会（☎ 0557(85)2222）まで

ながいいくこのおいしいお話会

講師：永井郁子
(イラストレーター・絵本作家)
代表作：わかったさんのおかしシリーズ
かいぞくポケットシリーズ



日時：11月16日(土)午後1時30分～3時
会場：図書館5階会議室
定員：60人(満員になり次第締め切り)
内容：絵本読み語り、ダンス、トーク
申込：不要 参加費：無料
問い合わせ 図書館 ☎ 0557(86)6591

※永井さんのサインを希望する人は、当日永井さんの作品を持ってきていただければ、1人1冊に限りサインのサービスを行います。

第69回 熱海市民文化祭の日程

主催：熱海市文化団体連合会
文化交流室 ☎ 0557(86)6234

行事	日 ち	時 間	会 場	主管団体
書道展	10月28日(月)～29日(火)	9:00～16:00	起雲閣 ギャラリー	書道連盟
山草展	10月28日(月)～29日(火)	9:00～16:00	起雲閣 音楽サロン	山草会
手工芸展	11月1日(金)～2日(土)	9:00～16:00	起雲閣 ギャラリー	手工芸協会
レクダンス大会	11月2日(土)	12:00～16:00	南熱海 マリンホール	レクダンス クラブ
フラダンス発表会	11月3日(日祝)	10:30～15:00	南熱海 マリンホール	フラダンス連盟
華道展	11月4日(月振休)～5日(火)	12:00～16:00 9:00～16:00	起雲閣 音楽サロン	華道連盟
俳句大会	11月5日(火)	10:00～15:30	いきいきプラザ 多目的会議室	俳句人協会
短歌大会	11月6日(水)	12:30～16:00	いきいきプラザ 多目的会議室	歌人協会
民謡発表会	11月7日(木)	11:00～16:00	起雲閣 音楽サロン	民謡連盟
美術展	11月8日(金)～9日(土)	9:30～16:00	起雲閣 ギャラリー	美術連盟
お茶会	11月10日(日)	10:00～14:30	起雲閣 ギャラリー・和室	茶道連盟
音楽発表会	11月10日(日)	12:30～16:00	起雲閣 音楽サロン	音楽連盟
社交ダンス フェスタ	11月13日(水)	10:30～12:30	いきいきプラザ 多目的会議室	ボールルーム ダンス協会
押花展	11月14日(木)～15日(金)	14日は 12:00～16:00 15日は 9:00～16:00	起雲閣 ギャラリー	押花倶楽部
詩吟・詩舞大会	11月17日(日)	13:00～16:00	起雲閣 音楽サロン	詩吟連盟
表彰式	11月23日(土祝)	10:00～	いきいきプラザ 多目的会議室	文化団体 連合会

※各行事は主管団体や会場の都合などにより日時、会場が変更になる場合があります。

生涯学習のしおり
第55号 秋冬号の発行

「生涯学習のしおり」秋・冬号を発行しました！
市役所第1庁舎1階、各支所、図書館などで配布しているほか、
市のホームページからも閲覧できます。
問い合わせ 社会教育室 ☎ 0557(86)6578 ⑩ 1004904

11月5日から

市民室窓口に
番号案内表示システムを設置します！



待ち時間の快適さなど市民サービスの向上を図るため、11月5日から市役所第1庁舎1階市民室窓口に、番号案内表示システムを設置します。

市民室窓口イメージ

番号案内表示システムのメリット！

- 自分の受付番号や各手続きの待ち人数が把握できます。
- 液晶ディスプレイには、行政・地域企業の情報が表示され、待ち時間を有意義に過ごせます。
- すべての機器の設置、メンテナンス費用は広告収入で賄うため市の財源を使用していません。

番号案内表示システムの利用の流れ

- 番号発券機のパネルで希望する手続きをタッチし、番号札を取ってください。
- 記載台で申請書を記入してください。
- 番号が呼ばれるまでロビーでお待ちください。
- 番号が呼ばれたら(音声案内および番号案内表示パネルに番号が表示されます)、呼ばれた窓口で手続きをしてください。(番号札(2枚綴り)と申請書を職員に渡してください)
- 番号札(1枚)を受け取り、ロビーでお待ちください。
- お渡し窓口で手数料を支払い、証明書をお受け取りください。



問い合わせ 市民室 ☎ 0557(86)6251
⑩ 1007362

令和2年度 幼稚園児・保育園児入園のご案内

問い合わせ 教育保育推進室 ☎ 0557(86)6581 ① 1001000・1001002

- ・幼稚園…小学校以降の教育の基礎を作るために幼児期の教育を行う施設
- ・保育所など
 保育園…就労や病気などにより家庭で保育ができない保護者に代わって保育する施設
 認定こども園…幼稚園と保育所の機能や特徴を併せ持った施設
 小規模保育事業所…0歳～2歳(令和2年4月1日時点)の子どもを対象に保育する施設

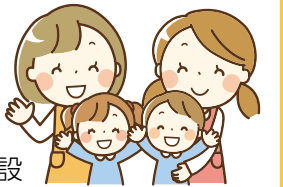

幼稚園・認定こども園(幼稚園部分)

対象:平成26年4月2日(5歳児)～平成29年4月1日生まれ(3歳児)
受付期間:11月1日(金)～29日(金) 午前9時～午後4時(土日祝日を除く)
 ※MOAあたま幼児学園は希望者多数の場合、抽選になりますので必ず下記日時に来園してください。
受付場所:各園に直接お申し込みください。

幼稚園	設置	所在地	電話番号	その他
多賀幼稚園	市立	下多賀 918-1	☎ 0557(68)1768	
伊豆山幼稚園	市立	伊豆山 711	☎ 0557(80)5269	
泉幼稚園	市立	泉 52-1	☎ 0465(62)6431	
緑ガ丘幼稚園	市立	令和2年度から認定こども園に移行予定のため教育保育推進室までお問い合わせください。		
認定こども園	設置	所在地	電話番号	入園抽選日時
MOAあたま幼児学園	私立	海光町 9-23	☎ 0557(84)2385	11月13日(水)午前10時

※網代幼稚園については、休園中のため教育保育推進室までお問い合わせください。
 ※教育内容など詳細は各園にお問い合わせください。

保育所など(保育園・認定こども園・小規模保育事業所)

受付期間:11月1日(金)～20日(水) 午前8時30分～午後5時15分(土日祝日を除く)
受付場所:市役所第3庁舎1階 教育保育推進室
その他:10月中旬から教育保育推進室で入園案内および申込書などを配布します。
 申し込み多数の場合はご希望に添えない場合があります。また、現在入園中で来年度も引き続き同じ保育園に通園を希望される場合は、園を経由して申し込みを受け付けます。

保育園	設置	所在地	受入年齢	通常保育時間	延長保育	休日保育
多賀保育園	私立	上多賀 934-16	6カ月～	7:00～18:00	～19:00	有り
富士保育園	私立	東海岸町 7-13	10カ月～	7:00～18:00	～20:00	有り
栄光熱海中央保育園	私立	上宿町 4-19	57日～	7:00～18:00	～20:00	有り
小嵐保育園	市立	桜町 3-20	10カ月～	7:15～18:15	～18:30	—
和田木保育園	市立	下多賀 173-1	10カ月～	7:15～18:15	～18:30	—
初島保育園	市立	初島 217-3	10カ月～	8:00～16:00	—	—
認定こども園	設置	所在地	受入年齢	通常保育時間	延長保育	休日保育
MOAあたま幼児学園	私立	海光町 9-23	10カ月～	7:30～18:30	—	—
小規模保育事業所	設置	所在地	受入年齢	通常保育時間	延長保育	休日保育
栄光熱海さきみ保育園	私立	咲見町 12-18	57日～	7:00～18:00	～20:00	有り

※小嵐保育園については、令和2年度から認定こども園に移行予定のため、詳細は教育保育推進室までお問い合わせください。
 ※入園手続きや保育料などの詳細は、お問い合わせください。

ストップ！市税滞納

市税は福祉やごみ処理、教育、道路整備などの事業を進める上で非常に大切な財源です。市税の滞納は、納期限内に納税している皆さんと公平性を欠くことになり、さらには市の財政を圧迫し、住民サービスに支障をきたすこととなります。納付が困難な場合は、一人で悩まず、放置せず、早めの相談をお願いします。

▼市税等特別滞納整理(財産調査・差押えなどの強化)を実施します！

▼市税の納付には「口座振替」がおすすめです！

実施期間
 11月25日(月)～12月13日(金)
夜間納税相談窓口開設
日時:実施期間中の火・木曜日
 午後8時まで
場所:市役所第1庁舎1階
 7番窓口

□座振替(自動払込)なら、市税などを指定された口座から自動的に納めることができるため、金融機関などに
 出向く手間がなく大変便利です。通帳と通帳印を持参の上、市内金融機関(ゆうちょ銀行含む)の窓口でお申し込みください。

搜索の実施



土地・建物公売の実施



自動車差押え(タイヤロック)の実施



※市職員は必ず「熱海市徴税吏員証」を携帯しています。不審に思ったら身分証の提示を求めてください。

問い合わせ 納税室

納付相談は ☎ 0557(86)6171
 □座振替は ☎ 0557(86)6164
 ① 1004436

連載! 令和最初の成人式

第2回

～ スタッフ会議の様子 ～

令和2年成人式に向けて活動中の運営スタッフ会議、今月号では、会議の様子をご紹介します。
 会議では、役割分担、記念品の選定、オープニングイベント、新成人プログラム、記念冊子の編集など、決めなくてはならないことがたくさんあります。
 スタッフの11人は出身中学校の枠を超えて和気あいあいと話し合いを進めています。これまで4回の会議を経て、徐々に大枠が見えてきました。スタッフ会議は12月までの全7回、この良い雰囲気のまま成人式を迎えたいですね。



記念品の案を出し合う運営スタッフ



笑顔の絶えないスタッフ会議



代表の吉田さん(右)と副代表の関野さん(左)の息はぴったり

成人式記念プレート

サンビーチ遊歩道に成人式記念プレートが設置されているのを知っていますか?
 プレートを設置するようになったのは20年前の2000年(平成12年)の成人式からです。当初は市の木や花、文化財など絵柄がデザインされていました。2010年(平成22年)から現在の「新成人」が刻まれたものになりました。サンビーチにお出かけの際はぜひご覧ください。



昨年度の記念プレート(写真上) プレート設置状況(写真右)

問い合わせ 社会教育室 ☎ 0557(86)6573 ① 1004660



おもてなしのお菓子作り!

9月11日、いきいきプラザで「お菓子づくり教室」が開催されました。参加者はおやつや来客用にも、もてなせるリンゴのケーキと甘酒プリンを作り試食をしました。



島民一体!

9月25日、エキシブ初島クラブのグラウンドで初島区体育祭が行われました。晴天のなか、子どもからシニアまで島民の皆さんが一体となって参加し、体育祭を盛り上げました。



市長メッセージ

136

熱海市長 齊藤 栄

二十歳の希望

先日、熱海出身の二十歳になる男女とラジオ対談を行いました。二人は来年1月に行われる成人式運営スタッフの代表と副代表です。成人式の成功に向けた思いなどについて話をしましたが、私が印象的だったのは二人の熱海に対する強い愛着です。現在大学2年生の代表は「卒業後にまだ何をするか分からないが、ぜひ熱海で活躍したい」と熱く語り、市内のスポーツ施設で働く副代表は「一度市外に出て勉強して、資格を取ったら熱海で美容関係の店を持ちたい」と夢を話していました。今後とも熱海に住み続けたいという二人の思いを、市長としてとてもうれしく感じました。

一方で、私は可能性にあふれた若者だからこそ市外へ、そして海外へ出て行って、視野を広げ、多くの他流試合を経験することでより大きく成長してほしいと思います。そして、人生のどこかの段階で熱海に戻る、戻れなくても何らかの形で生まれ育った故郷に貢献してもらえたら、それはとても素晴らしいことです。そういう若者を増やすために、住宅や子育てといった環境整備はもちろんのこととして、そもそも「熱海に貢献したい」という気持ちをどう育んでいくかが一番の課題と思っています。

成人式は、新成人が自分の夢や希望を確認し、また生まれ育った故郷を振り返る機会です。市としても、若者が「熱海に住み、働きたい」と思える施策にさらに力を入れてまいります。

熱海市の人事行政運営状況

市では毎年、人事行政の運営状況を市民の皆さんに公表し、公平性・透明性の確保に努めています。ここでは、市の職員数や給与の状況、勤務時間などについてお知らせします。

問い合わせ 人事研修室 ☎ 0557(86)6036 ① 1001672

I 熱海市人事行政の運営等の状況の概要

1. 職員数に関する状況

部門別職員数の状況と主な増減理由 (各年4月1日現在)

※△はマイナスを表します。

区 分 部 門	職員数 (人)		対前年 増減数	主な増減理由
	平成 30 年	平成 31 年		
一般行政部門	266	267	1	欠員補充
特別行政部門	163	161	△2	欠員不補充
公営企業等会計部門	62	61	△1	欠員不補充
合計	491	489	△2	特別職を除き、再任用職員を含む。

2. 給与の状況 (平成 31 年 4 月 1 日現在)

① 職員の平均年齢、平均給料月額および平均給与月額の状況

区 分	平均年齢	平均給料月額	平均給与月額※
一般行政職	42.0 歳	332,755 円	414,200 円

※「平均給与月額」とは、給料月額と毎月支払われる扶養手当、住居手当などの諸手当の額を合計したものです

② 期末手当・勤勉手当および退職手当の状況

期末・勤勉手当支給率		
期末手当	2.60 月分	
勤勉手当	1.85 月分	
退職手当支給率	自己都合	勤奨・定年
勤続 20 年	19.6695 月分	24.586875 月分
勤続 25 年	28.0395 月分	33.27075 月分
勤続 35 年	39.7575 月分	47.709 月分
最高限度額	47.709 月分	47.709 月分

③ 特別職の報酬等の状況

区 分	給料・報酬月額	期末手当
市 長	748,000 円	4.45 月分
副市長	629,000 円	
教育長	561,000 円	
議 長	465,000 円	4.45 月分
副議長	425,000 円	
議 員	390,000 円	

④ 特記事項

平成 30 年人事院勧告を踏まえ、下記の対応を行いました。

- (1) 給料表を平均 0.2% 引き上げ
- (2) ボーナス (期末・勤勉手当) を 4.40 月から 4.45 月に 0.05 月分引き上げ

3. 勤務時間そのほかの勤務条件の状況

① 一般職員の勤務時間の状況 (平成 31 年 4 月 1 日現在)

勤務時間	開始時刻	終了時刻	休憩時間
7 時間 45 分	午前 8 時 30 分	午後 5 時 15 分	正午～午後 1 時

② 年次有給休暇の使用状況 (平成 30 年度)

一人当たり平均使用日数	8.2 日
-------------	-------

4. 分限および懲戒処分の状況 (平成 30 年度)

分限 処分件数	降任	免職	休職	降給	合計
	0 件	0 件	5 件 (1 人)	0 件	5 件 (1 人)

懲戒 処分件数	戒告	減給	停職	免職	合計
	0 件	0 件	0 件	0 件	0 件

II 熱海市公平委員会の業務の状況 (平成 30 年度)

- 1 勤奨条件に関する措置の要求の状況 0 件
- 2 不利益処分に関する不服申立て状況 0 件

詳しい内容は
市ホームページで公表しています。

弁護士会ウィーク県下全市町 無料法律相談

静岡県弁護士会 ☎055(931)1848

静岡県弁護士会沼津支部では無料法律相談会を開催します。

相談内容は、成年後見人などの選任申立事件・遺産分割遺言書作成などの相続事件・労使間紛争・DV・児童虐待・離婚など親族間紛争・債務整理事件・交通事故事件など、少なからぬ不安をお抱えの人たちの各種紛争解決のお手伝いをします。

日時：11月6日(水)

午後1時30分～4時30分

場所：市役所第1庁舎3階

市民相談室

申込：電話(要予約)

第55回熱海市社会福祉大会

長寿総務室 ☎0557(86)6323

ID 1005764

社会福祉の発展に功績のあった人たちを顕彰するとともに、互いに支え合う地域福祉の推進を目的に熱海市社会福祉大会を開催します。

日時：10月30日(水)

午後1時30分～

場所：市役所第1庁舎4階

◆記念講演

「地域での暮らしを支える権利擁護」(講師：古井慶治氏)

◆式典・表彰

熱海市社会福祉大会会長表彰・感謝状の贈呈、熱海市社会福祉協議会会長表彰・感謝状の贈呈

介護・認知症相談カフェ

社会福祉法人熱海いでゆの園
姫の沢荘 ☎0557(86)0055

介護についての疑問や相談、認知症についての相談など専門スタッフが応えます。どなたでも参加できます。

日時：11月20日(水)午前10時～正午 ※申込、参加費不要

場所：総合福祉センター3階

施設整備による受け入れ中止

環境センター ☎0557(82)1153

ID 1005095

10月27日(日)にエコ・プラント姫の沢内で計量設備の点検整備および法定検査が行われます。

終日、可燃ごみ、カン類、金属類、粗大ごみなど全ての受け入れができません。ご理解とご協力のほど、お願いいたします。

デッサン教室

澤田政廣記念美術館
☎0557(81)9211

ID 1004817

澤田政廣の作品をデッサンできる貴重な機会です。ぜひご参加ください。

日時：11月5日(火)

午前9時～11時

場所：澤田政廣記念美術館

定員：15人(先着順)

持ち物：スケッチブック(F4サイズ推奨)、鉛筆(2Bなど)、ピクニックシート、画板(持っている人のみ)

参加費：入館料 申込：電話

「静岡県最低賃金」改正

静岡労働局賃金室
☎054(254)6315

静岡県内の事業場で働く全ての労働者(パート・アルバイトを含む)に適用される「静岡県最低賃金」が改正され、10月4日から、時間額885円となりました。特定の産業には産業別最低賃金が定められています。

お問い合わせは、静岡労働局賃金室または三島労働基準監督署(☎055(986)9100)まで。

親子クッキング教室

社会教育室 ☎0557(86)6572

ID 1005769

県の「家庭教育を考える強調月間」に合わせクッキング教室を開催します。

この機会に、家庭の役割を考えてみませんか。

日時：11月24日(日)

午前9時30分～12時30分

内容：ロールサンド、野菜スープ、スイートポテト

会場：いきいきプラザ4階

講師：土田和子氏(元学校給食栄養士)および熱海市家庭教育支援員

参加費：1人400円(材料費)

対象：小学生の親子

定員：18組(先着順)

申込：名前(親子)、住所、電話番号、お子さんの学年を明記し、電話またはメール

(shakaikyoku@city.atami.shizuoka.jp)

申込期限：10月31日(木)

下記の部分は、お店・企業の広告枠です。

生涯骨太！カルシウムアップ料理教室 健康づくり室 ☎0557(86)6295 ID 1005683

日時：10月31日(木) 午前10時～午後1時30分

内容：牛乳・乳製品を使った調理実習、超音波骨密度測定、骨粗しょう症予防講座

会場：いきいきプラザ4階

参加費：1,000円

定員：30人

持ち物：エプロン、三角巾、手ふきタオル

申込期限：10月25日(金)

リニューアル3周年記念特別展

仁清 金と銀

2019年11月1日|金| - 12月8日|日|
MOA美術館



開館時間：午前9時30分～午後4時30分(入館は午後4時迄)
休館日：木曜日 熱海市桃山町26-2 Tel:0557-84-2511



全国一斉「女性の人權 ホットライン」強化週間

静岡地方方法務局 ☎0120(007)810

夫・パートナーからの暴力やストーカーなどに困っていたら、一人で悩まずご相談ください。

期間：11月18日(月)～24日(日)

時間：午前8時30分～午後7時(土・日は午前10時～午後5時)

※詳細はお問い合わせください。

Fado no Japão 2019 ATAMI

熱海国際交流協会

☎0557(86)6233

ID 1007305

熱海市の姉妹都市カスカイス市があるポルトガルの民族音楽FADO(ファド)のコンサートを開催します。若手歌手をリスボンから招き、ファドの全国ツアーを行うプロジェクトの静岡公演です。

ファドはユネスコ無形文化遺産に登録され、ポルトガルの魂とも称されます。

この機会にぜひファドの神髄をお聴きください。

日時：11月15日(金)

午後5時30分～

場所：起雲閣 音楽サロン

出演：ミゲル・カモンイス氏、

月本一史氏、小川皓史氏

料金：全席自由 3,000円

定員：120人(先着順)

チケット販売：

芹沢書店、石垣書店

その他：当日、協力店舗にてチケットの半券を提示するとドリンクのサービスを受けられます。協力店舗などの詳細はお問い合わせください。

11月11日から17日は 税を考える週間

熱海税務署 ☎0557(81)3515

◆税の作品展

期間：11月9日(土)～24日(日)

場所：マックスバリュ熱海店

内容：「税の標語」「作文・習字・ポスター」作品展

◆年末調整・青色申告決算説明会

日時：11月22日(金)

【法人および個人の

源泉徴収義務者】

午前10時～11時30分

【個人の青色申告者】

午後1時30分～3時

場所：市役所第1庁舎4階

※公共交通機関をご利用ください。

農業者年金について

農業委員会事務局

☎0557(86)6690

ID 1007285

農業者年金は、積立方式による確定拠出型年金です。加入資格・要件に該当する人は、いつでも加入でき、いつでも脱退できます。また、農業者年金の保険料の全額(生計を一にする配偶者などの分を含む)について、所得税の確定申告の際に社会保険料控除として所得金額から控除できます。下記に該当する人は、ぜひ農業者年金への加入をご検討ください。

【加入資格・要件】

- ①20歳以上60歳未満の者であること
- ②農業に従事する者であること(年間農業従事日数が60日以上)
- ③国民年金第1号被保険者であること(国民年金保険料免除者を除く)

子育て世帯のための ふじさんこ応援キャンペーン

県健康福祉部子ども未来課
☎054(221)3485

キャンペーン期間中県内各地で多数の子育て応援イベントが開催されます。しずおか子育て優待カードに協賛している店舗からプレゼントが当たるお買い物キャンペーンも実施します。

期間：11月1日(金)～30日(土)

子ども医療費助成受給者証の 更新

子育て支援室 ☎0557(86)6351

ID 1000970

市では高校3年生までを対象に、医療費助成を行っています。10月1日に更新した子ども医療費助成受給者証を送付しましたので、届かない場合は子育て支援室にお問い合わせください。なお、保険証や保護者などに変更のある人、出生・転入により助成の手続きをしていない人は、窓口で手続きをしてください。

10月は里親月間

静岡県東部児童相談所

☎055(920)2085

里親制度とは、さまざまな事情により家庭で養育することが困難な子どもを、知事の認定した里親に預け、里親家庭で愛情を持って育てようという制度です。

里親になるには、県が実施する研修を修了し、知事が里親として認定後、里親名簿に登録される必要があります。里親になりたい人や、里親制度について詳しく知りたい人は、お問い合わせください。

統計情報



8月末の人口

人口	36,716人	世帯数	21,550世帯
男	16,643人	人口前月比	95人減
女	20,073人		

8月のごみ量

可燃ごみ	約1,798ト	人口1人1日排出量	
その他	約351ト	熱海市	約1,888kg
合計	約2,149ト	全国	約925kg
対前年比	97.2%	全国は28年度平均データ	

マークの説明

■施設休館日

- ☒☒ 図書館休館日 ☎ 0557(86)6591
- ☒☒ 起雲閣休館日 ☎ 0557(86)3101
- ☒☒ 熱海海釣り施設休業日 ☎ 0557(85)8600
- ☒☒ マリンスパ休館日 ☎ 0557(86)2020
- ☒☒ 第二小プール休館日 ☎ 0557(81)9558

■市民相談 市民相談室 ☎ 0557(86)6073

- 行政相談 13:00 ~ 15:00
- 法律相談 (予約制) 13:00 ~ 16:00
- 建築相談 (予約制) 13:00 ~ 16:00
- 人権よろず相談 13:00 ~ 16:00
- 交通事故相談 (予約制) 10:00 ~ 15:00
- 不動産相談 13:00 ~ 15:00
- 公証人相談 (予約制) 13:00 ~ 15:00

■福祉関係相談 障がい福祉室 ☎ 0557(86)6335

- 身体障がい者相談会 9:30 ~ 11:30
- 知的障がい者相談会 10:30 ~ 12:00
- 障がい者就労支援相談 10:30 ~ 12:00
- 身体障がい者「何でも相談」13:00 ~ 15:00

■福祉関係相談

- 熱海健康福祉センター ☎ 0557(82)9120
- こころの健康相談 (予約制) 14:00 ~ 16:00

11月のブックバスかもめ号

実施日	ステーション	時間
5日(火)	網代小学校	13:15 ~ 14:15
19日(火)	大縄公園	14:45 ~ 15:30
6日(水)	上多賀会館	14:10 ~ 14:55
20日(水)	多賀小学校	15:15 ~ 16:00
	ネオ・サミット湯河原	10:30 ~ 11:00
7日(木)	泉小中学校	13:00 ~ 13:35
21日(木)	泉支所	13:50 ~ 14:20
	桃山小学校	15:10 ~ 16:00
	伊豆山中央バス停横	9:50 ~ 10:20
	マルコシ酒店横駐車場	10:35 ~ 11:05
1日(金)	七尾団地集会場	13:15 ~ 13:45
15日(金)	伊豆海の郷前	14:00 ~ 14:45
	伊豆山小学校	15:00 ~ 16:00
12日(火)	第二小学校	12:30 ~ 13:30
26日(火)	ひばりヶ丘団地下駐車場	10:00 ~ 10:50
13日(水)	第一小学校	13:00 ~ 13:40
27日(水)	緑ガ丘公園	14:00 ~ 14:35
	相の原団地バス停上駐車場	15:05 ~ 15:40
14日(木)	多賀中学校生徒正面玄関前	12:40 ~ 13:30
28日(木)	熱海中学校	12:40 ~ 13:30

- ◇市役所 (代表) ☎ 0557(86)6000
- ◇南熱海支所 ☎ 0557(68)2151
- ◇泉支所 ☎ 0465(62)2335
- ◇エコプラント姫の沢 ☎ 0557(82)1153
- ◇南熱海マリホール ☎ 0557(68)4778

- 火災情報・救急当番医の情報は
火災・救急テレホンサービス ☎ 0557(81)9911
- 学校・家庭・心の問題などの相談は
ふれあい電話相談 ☎ 0557(81)8080
- 契約トラブルやその他消費生活の相談は
消費生活相談窓口 ☎ 0557(86)6197

各種相談日		施設休館日
1(金)	☒☒	熱海芸術祭※30日まで ATAMI ART EXPO 2019(起雲閣ほか)※30日まで 熱海おさかなフェスティバル(熱海港海釣り施設周辺) 9:00 ~ 15:00 ※3日まで ながはま特設市(長浜海浜公園)9:00 ~ 15:00 ※4日まで ●おはなし会(図書館)14:30 ~ 15:00
2(土)		
3(日)		文化の日
4(月)		振替休日
5(火)	☒☒	◆乳幼児相談(いきいきプラザ)9:30 ~ 11:30 ●0歳児サークルアイアイ(南熱海マリホール) 10:00 ~ 11:00 ◆7~8カ月児相談(いきいきプラザ)13:00 ~ 15:00 ●夜間エイズ検査 ※予約制(東部保健所)17:00 ~ 19:45
6(水)	☒☒	
7(木)	☒☒	
8(金)		◆両親学級③(いきいきプラザ)10:00 ~ 12:00 網代温泉ひもの祭り(大縄公園)11:00 ~ 15:00 ●南熱海子育て支援センター「歯科相談」(多賀保育園) 9:00 ~ 11:00(要予約) 日曜朝市(渚小公園)7:00 ~ 10:00 網代温泉ひもの祭り(大縄公園)10:00 ~ 15:00 ●朗読会(図書館)13:30 ~ 14:30
9(土)		
10(日)		
11(月)	☒☒	
12(火)		●南熱海子育て支援センター「クッキー作り」(多賀保育園) 10:00 ~ 11:00
13(水)	☒☒	●にこにこサロン「ゆずります」(親子ふれあいサロン) 9:30 ~ 12:00
14(木)	☒☒	◆2歳6カ月児歯科相談(いきいきプラザ)9:30 ~ 10:30 ●熱海子育て支援センター「なかよしランド」 (栄光熱海中央保育園)10:00 ~ 11:00
15(金)		熱海梅園もみじまつり(熱海梅園)※12月8日まで 南熱海夕空絶景マラソン大会(長浜海浜公園) ながはま特設市(長浜海浜公園)9:00 ~ 15:00 ※17日まで ●あたま図書館くらぶ(図書館)10:30 ~ 11:30 ●おはなし会(図書館)14:30 ~ 15:00
16(土)		
17(日)		
18(月)	☒☒	
19(火)	☒☒	◆乳幼児相談(いきいきプラザ)9:30 ~ 11:30 ◆1歳歯磨き教室(いきいきプラザ)10:00 ~、11:00 ~ ◆おっぱい相談会(いきいきプラザ)10:00 ~ 11:30 ●読み聞かせ(南熱海マリホール)11:00 ~ 11:30
20(水)	☒☒	●エイズ検査・肝炎検査 ※予約制(熱海保健所) 9:00 ~ 11:15
21(木)	☒☒	◆1歳6カ月児健診(いきいきプラザ)12:30 ~ 13:30
22(金)		熱海怪獣映画祭(起雲閣ほか)10:00 ~ 20:00 ※24日まで 勤労感謝の日 ながはま特設市(長浜海浜公園)9:00 ~ 15:00 ※24日まで 南熱海お宿グルメフェスタ(長浜海浜公園)10:00 ~ 15:00 ※24日まで
23(土)		
24(日)		日曜朝市(渚小公園)7:00 ~ 10:00
25(月)	☒☒	
26(火)	☒☒	
27(水)		
28(木)	☒☒	
29(金)	☒☒	
30(土)		

■□は各種相談会の開催日です。また、☒☒は施設の休館日です。相談会の種類、時間、場所および休館施設名は頁左側の「マークの説明」をご参照ください。

各地区の地域サロンをご紹介します「あたま地域サロン探訪」と知ると面白い熱海の歴史をご紹介します「あたま歴史ごぼれ話」を連載しています。

あたま地域サロン探訪

地域場所 泉公民館

開催頻度 月4回程度(毎週火曜日)

平均参加人数 15~20人

開催時間 午前10時~11時30分

参加費 500円

参加条件 体を動かしたい健康な人

フレッシュサロン泉は、泉地区の参加者を中心に伊豆山や隣町湯河原からも参加があり、広々とした空間で気持ちの良い汗を流しています。

このフレッシュサロン泉では社会福祉協議会スタッフによる、介護予防体操の他、ダンスやヨガを取り入れながら、参加者の皆さんと楽しい雰囲気の中活動しています。その中でも年に一度のバス旅行は楽しみの一つで、気の合う仲間と過ごす時間は心がとてもリフレッシュできます。

5年以上参加している人からは「みんなと一緒に頑張るから私も頑張れる」「仕事をしてもこの時間だけは絶対に欠かせない時間」という声があり、

長年通い続けている理由が伺えました。また、臨時によりサロンが休みであっても参加者自ら声を上げ集まり、体を動かす元気なサロンです。このようにフレッシュサロン泉は、多くの参加者からとても愛されています。



問い合わせ
熱海市社会福祉協議会
☎0557(86)6340

あたま歴史ごぼれ話

第六話

温泉宿のまちにホテルが出現！
成島柳北も称賛した

明治期に仏教思想家として活躍した大内青巒の著書『熱海温泉案内』(明治18年)によると、温泉宿では部屋や寝具、食器などを提供するだけで、食事は「浴客の自弁に任す」とあり、客人が自分で食材を用意して作るか、人を雇って炊事してもらうのが普通でした。

さらに炊事などに雇う女性について「下碑はすべて四十歳以上の老女にして朝に來り夕に帰る」と記されています。

「四十歳以上」が「老女」??

今ではありえない表現ですが、この頃はまだまだ寿命が短かったのです。

さて、このような昔ながらの温泉宿が当たり前だった熱海に、洋風のモダンな「樋口ホテル」が出現します。

それは日本で3番目に建てられたといわれるホテルで、横浜で財を成した樋口忠助が明治16年(1883)に今の銀座町に新築したものでした。

モダンな外観をもつこのホテルは、食事の調え方についても、①これまで同様に客人が自分で用意する、②ホテルがその都度客人の好みを聞いて料理を出す、



樋口ホテル(提供：今井写真館)

③事前に料金を決めホテルが適宜に料理を出す、の3つの方法を用意し、客人が自由に選べるようにしました。さらに、熱海で初めて「洋食」も提供して、当時の話題となりました。また、明治前期に「朝野新聞」社長として熱海に集う政府高官たちの動きを報道したり、熱海への紀行文を連載したりして熱海を全国に宣伝した成島柳北は、このホテルの斬新な経営方針に感心し、「氣象萬千樓」という扁額を書き与えました。(樋口忠助はこれを玄関入口に掲げ、ホテル名としました。昭和10年(1935)、熱海に貢献した柳北の功績を称え、「樋口ホテル」のあった地に彼の碑が建てられました。現在には「マリンスパあたま」のある海浜公園入口に移設されています。参考『熱海温泉案内』(樋口貞二郎著)『熱海市史』

問い合わせ 歴史資料管理室
☎0557(86)6575

第二小プール市民割引券

第二小プール市民割引券

第二小プール市民割引券

第二小プール市民割引券

大人 320円 → 160円
 高齢者 210円 → 100円
 中学生 210円 → 100円
 小学生 100円 → 50円

大人 320円 → 160円
 高齢者 210円 → 100円
 中学生 210円 → 100円
 小学生 100円 → 50円

大人 320円 → 160円
 高齢者 210円 → 100円
 中学生 210円 → 100円
 小学生 100円 → 50円

大人 320円 → 160円
 高齢者 210円 → 100円
 中学生 210円 → 100円
 小学生 100円 → 50円

※1枚につき1人割引

※1枚につき1人割引

※1枚につき1人割引

※1枚につき1人割引

有効期限：令和元年 12月 28日

有効期限：令和元年 12月 28日

有効期限：令和元年 12月 28日

有効期限：令和元年 12月 28日

第二小学校屋内プールで健康づくり!!

第二小学校のプールは、屋内温水プールなので、天候に左右されず、年間を通して楽しめます。「ダイエットを始めてみようかな?」「もっと体力をつけたい!」という皆さん、第二小学校屋内プールで健康づくりを始めてみませんか? 自分に合った健康づくりを見つけましょう!

問い合わせ スポーツ推進室 ☎ 0557(86)6604 ID 1004835

利用料金

	市民	市民以外
大人	320円	480円
高齢者(65歳以上) 中学生・高校生	210円	320円
小学生	100円	160円
団体貸切	6,420円	9,630円
回数券	一般	3,200円
	高齢者(65歳以上) 中学生・高校生	2,100円
	小学生	1,000円

※未就学児は入館できません。小学1～3年生までは、保護者の付き添いが必要です。お得な回数券、月間パスポートもあります。また、本プールは子どもから大人まで幅広い年代の人が利用しています。プールでのルールを守り、安全に楽しく利用しましょう!

開放時間 (入れ替え制)

① 12:30 ~ 14:00	休館日：毎週月曜日および 年末年始(12/29 ~ 1/3) ※学校開校日は③と④のみの開放 となります。
② 14:30 ~ 16:00	
③ 16:30 ~ 18:00	
④ 19:00 ~ 20:30	

場所

熱海市桜町3-20、第二小学校体育館棟1階
 駐車場は数台分のみ有り。

利用料金の変更について

消費税の税率改正が10月1日から施行され、税率が8%から10%に引き上げられました。これに伴い、第二小学校屋内プールの施設利用に係る経費も、引き上げ分が転嫁されることから、使用料についても新税率が適用となりました。左記の新料金となりましたので、ご理解とご協力をお願いします。

湯楽 YOU 楽体操体験会

長寿支援室 ☎ 0557(86)6336 ID 1001108

「湯楽YOU楽(ゆらゆら)体操」は100歳まで自分の足で坂道を上り下りするために考えられました。どなたでも参加できます。

日時：10月18日(金)、11月15日(金)、12月20日(金) 午前10時～11時 ※申込、参加費不要

場所：総合福祉センター3階※10月のみいきいきプラザ7階

持ち物：飲み物、手ぬぐい(1回以上参加している人)、動きやすい服装でお越しください。

納期のお知らせ 10月31日(木)

■市民税・県民税	第3期
■別荘等所有税	第3期
■国民健康保険税	第4期
	【納税室】0557(86)6164
■介護保険料	第4期
	【介護保険室】0557(86)6282
■後期高齢者医療保険料	第3期
	【保険年金室】0557(86)6257
納付には、便利な口座振替をご利用ください。	

熱海駅ビル ラスカ熱海 化粧品専門店 ラボーテ湘南

2F 営業時間/9:00~20:00 Tel.0557-81-1118

コーセー、資生堂、カネボウの人気化粧品からアロマオイル、パジャマなど、日用品からネコの雑貨(?)まで、いろいろ取り揃えています。

店内で資生堂ベネフィークの基礎化粧品を使った
 お手軽 **プチ*エステ** リフトアップ マスクコース
 15分 1000円(税別)

メールマガジンの登録はこちらへ→



- 熱海市メールマガジンにご登録ください。消防・防災情報や市からの各種情報をメールでお知らせします。
- 広報あたまラジオ放送 FM熱海湯河原 79.6MHz (広報あたまは再生紙を使用しています。)