9
2021

ボランティア活動受付の様子

◆今月の主な内容◆

被災した皆さんへ生活復旧支援のお知らせ ･････････ 3
いざというときのために ･････････････････････････ 5
未来への安心のために ･････････････････････････ 7

広報Atami あたみ
広報あたみ No.775　9月10日発行

各記事に記載している7桁のページ ID を市の HP の検索窓に入力すると、該当ページが表示されます。ID 検索

被災した皆さんへ　生活復旧支援のお知らせ

被災された皆さんへ生活復旧支援の情報をお知らせします。下記項目について、減免などの対象になると思われる人へ申請に関するご案内通知を順次発送いたします。ご案内がお手元に届きましたら、内容を確認し、必要書類を添えて早めにご申請をお願いします。
引き続き市ホームページでもご案内しております。詳細はホームページでご確認ください。

生活復旧支援等情報一覧
（市ホームページ）

減免などのご案内通知について

対象項目	案内送付時期・申請期限	問い合わせ先
市税の種類 ・個人市民税（県民税） ・固定資産税 ・都市計画税 ・国民健康保険税	【送付時期】9月上旬 【申請方法】窓口持参・郵送 【申請期限】納付期限の7日前まで	課税室（市民税担当） 0557-86-6143 課税室（資産税担当） 0557-86-6147
国民健康保険一部負担金 （医療機関の窓口で支払う負担金）	【送付時期】9月上旬再送 （8月上旬に送付済） 【申請方法】窓口持参・郵送 ※支払済の負担金について還付をしますのでご相談ください	保険年金室 （国保担当） 0557-86-6258
後期高齢者医療保険一部負担金 （医療機関の窓口で支払う負担金）		
後期高齢者医療保険料	【送付時期】9月上旬再送 （8月上旬に送付済） 【申請方法】窓口持参・郵送 【申請期限】納付期限の7日前	保険年金室 （後期高齢） 0557-86-6257
国民年金保険料 （１号保険料を納めている人）	【送付時期】9月上旬 【申請方法】窓口持参・郵送 【申請期限】納付期限から２年経過していない期間	保険年金室 （年金担当） 0557-86-6260
介護保険料	【送付時期】9月上旬 【申請方法】窓口持参・郵送 【申請期限】令和4年3月31日	介護保険室 0557-86-6284
介護保険利用者負担額		

再交付・再発行・その他

項目	問い合わせ先	
住民票・マイナンバー	市民室	0557-86-6254
運転免許証	静岡県東部運転免許センター	055-921-2000
	熱海警察署	0557-85-0110
災害救助法に基づく「住宅の応急修理制度」	建築室	0557-86-6422
災害廃棄物の処分	環境センター	0557-82-1153
災害弔慰金の支給	長寿総務室	0557-86-6050
災害障害見舞金の支給		
被災者生活再建支援金の支給		
災害援護資金の貸付（申込期限は10月末日です）		
被服・寝具その他生活必需品の給与		0557-86-6323
市税の支払い	納税室	0557-86-6168
教科書・学用品等の購入	学校教育課総務管理室	0557-86-6565
生活福祉資金制度による貸付・生活相談など	熱海市社会福祉協議会	0557-86-6339

自衛隊（引き揚げ報告の様子）

法務省（引き揚げ報告の様子）

消防（引き揚げ報告の様子）

警察（交通規制の様子）

提供　熱海警察署

７月３日伊豆山地区土石流災害の発災より多くの皆さんに捜索活動へご尽力いただきました。
なお、静岡県警の皆さんには、引き続き捜索を継続していただいています。

自衛隊

7月3日から7月31日までの29日間

【活動内容】
捜索、救助活動
災害救助犬による捜索
道路上の堆積土砂の撤去
ヘリコプターやドローンでの情報収集

法務省（特別機動警備隊(SeRT)）

7月18日から8月3日までの17日間

【活動内容】
立入禁止区域での警備
住民に対するきめ細やかな対応

消防

7月3日から8月3日までの32日間

【活動内容】
捜索、救助活動
消防長の補佐、部隊の活動管理
情報収集や連絡調整などの後方支援

警察

7月3日から9月1日現在捜索継続中

【活動内容】
捜索、救助活動、交通規制
被災地域での監視および防犯パトロール

いざというときのために

問い合わせ　危機管理室☎0557(86)6443ID1000585

コロナ禍のため人が多く集まる大規模な訓練を行うことができない今だからこそ！家庭で災害に備え、できることを実践してみましょう。

また、広報あたみ６月号でお知らせしましたとおり、５月 20 日から**「避難勧告」が廃止となり、「避難指示（レベル４）」で必ず避難**となりました。再度ご確認ください。

□防災情報を入手

防災行政無線（同報無線）

風水害により危険が迫った時、避難指示などの緊急放送を聞くことができます。

放送が聞き取りにくいときはこちら

鮮明な音で聞く

同報無線音声再生サービス

放送内容を 24 時間以内に限り電話で聞くことができます。

☎ 0557(86)6066

※通話料がかかります

文字で見る

熱海市メールマガジン

放送内容がメールで配信されるので、文字で確認できます。

登録はこちら

□非常持出品、備蓄品を準備

「災害時の必需品」を検討（最低限）

災害は突然発生します。防災ガイドブックなどを参考に「自分にとって、わが家にとって」災害時に必要なものを整理しましょう。

「非常持出品」を手近に備える（２～３日分）

災害の危険が迫って自宅から避難する際に緊急的に持ち出す非常持出品。避難所で１～２泊できるくらいの水や食料などを準備し、すぐ持ち出せる場所に用意しておきましょう。

数日間は「備蓄品」で乗り切る（１週間分以上）

大規模災害発生時は道路の損壊などで救援物資の到着に時間がかかります。水や食料などの備蓄品はできれば１週間分以上用意しましょう。

新型コロナウイルス感染症対策も必要です。**マスク・体温計・消毒液など**も準備しておきましょう。また、停電や断水も想定し、**災害用トイレ**を備えておくと安心です。

□自宅・職場の災害リスク、避難先・避難経路の確認

自宅や職場の災害リスクを防災ガイドブックなどで確認しましょう。※指定避難所への避難が全てではありません。自宅が安全であれば自宅へ留まること、また、親戚や知人宅に安全な場所があれば、そちらへの避難も検討してみましょう。

・自分の避難場所はどこにありますか？
・避難場所までの経路に危険はありませんか？

□家の中を安全に

家庭内には地震の際に危険となるものが数多くあります。家具が倒れ下敷きになったり、出入り口をふさいでしまう可能性もあります。出入口にものを置かないことや、家具の固定などできることから実践してみましょう。

防災ガイドブックを読んでおきましょう

地震、津波、風水害、土砂災害、火山活動に関する基本的な知識や災害発生時の対処法をまとめています。

市役所１階受付、南熱海支所、泉支所で配布しているほか市ホームページでもご覧いただけます。

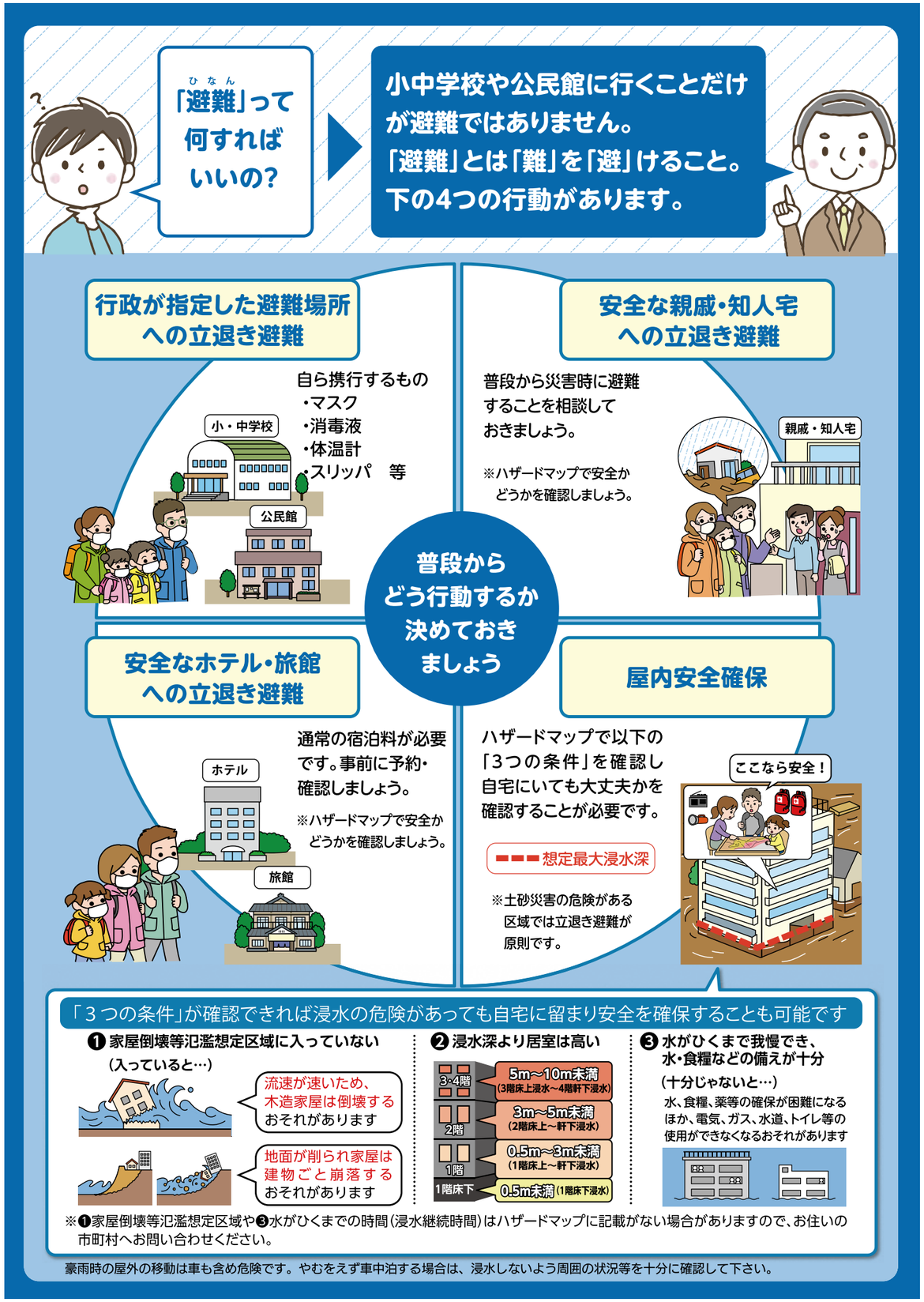

未来への安心のために

その1 熱海だいだいノートをご存じですか？

お問い合わせ　長寿支援室☎0557(86)6316ID1005841

誰でも、いつでも命にかかわる病気やケガをする可能性があります。万が一に備えて、ご自身の意思を形に残しておくことが大切です。

熱海だいだいノートは必要な情報を厳選し、シンプルで書きやすい終活ノートです。

熱海市にお住まいのおおむね65歳以上の人に**無料**でお渡ししています。

□配布場所
- 長寿支援室の窓口（福祉事務所１階）
- 南熱海支所、泉支所

□どんなことを記入するの？
- 緊急時の連絡先やかかりつけ医
- 医療と介護の希望
- 葬儀の希望やお墓の場所、遺言書の有無
- ペットについて　など

だいだいノートは、ノートの記入をきっかけに、**自分の想いや希望を家族や親しい人と共有するためのツール**です。

書き終えた後も**年に１度、緊急連絡先やご自身の希望など記入した内容が変わっていないか見直しましょう。**

記入する ▶ **家族や友人と内容を共有する** ▶ **定期的に内容を見直す**

意識不明で救急車で搬送されたが、だいだいノートに医療の希望を記入していたので意思を伝えることができた。（Aさん）

亡くなった叔母がだいだいノートに緊急連絡先を記入していたので、すぐに連絡をうけることができた。葬儀の希望も叶えることができた。（Bさん）

救急医療情報キットと一緒に使うとより安心！

だいだいノートの**「医療と介護についての希望（８～９ページ）」のコピーを救急医療情報キットに保存しておきましょう。**

自宅からの救急搬送の際にご自身の意思を救急隊などが知ることができます。

その2 終活支援事業あんしんで安心！

お問い合わせ　長寿支援室☎0557(86)6337ID1007215

火葬・納骨してくれる人がいなくて不安…。

熱海市役所長寿介護課へ
相談・申し込み

葬儀社を選び生前契約。費用を預けておきます。

「終活支援事業あんしん」で老後も安心。

“終活支援事業あんしん”ってなに？

自分の死後の手続きをする人がいない**65歳以上の単身の人**が、**生前に葬儀社と火葬・納骨の契約を結べる**ようにする事業です。

◎意思表示が難しい事態に備えて、医療と介護の希望を市が保管します。

◎登録カードを携帯していれば、外出先でも登録者だとわかります。

預託金（令和３年４月１日現在）

基本プラン（火葬のみ＋合葬）

・・・288,400円（税込み）

【重要】申込者と葬儀社の契約になるため、預託金については市で補償できません

協力葬儀社一覧（令和３年４月１日現在）

葬儀社名	住所	電話番号
セレモニアホール天国	春日町10-4	0557(82)1059
熱海葬祭	上多賀504-15	0557(67)7655
平安祭典熱海	桜町11-3	0557(82)6400
セレモハート	下多賀96	0557(67)4687

Q実際に制度を利用していかがですか？

70代男性

独り身で今後のことが心配だった。葬祭業者との間の契約になるが、市に登録するので安心感がある。孤独で塞ぎがちだったが、前向きになれた。

70代女性

親戚はみんな高齢で、代が替わり疎遠になってしまい死後のことを頼める人がいなかった。登録により精神的な安定につながった。他の終活も順調に進んでいる。

第二小学校　5年1組　30人　担任 前田(まえだ) 和歌子(わかこ) 先生

第一小学校　5年海組　24人　担任 井端(いばた) 果澄(かすみ) 先生

第一小学校　5年空組　23人　担任 木村(きむら) ふみ恵(え) 先生

～神奈川と静岡の県境をまたぐ道路～

知っていますか？伊豆湘南道路

問い合わせ　都市計画室☎0557(86)6382ID1001400

Q1 伊豆湘南道路ってなに？

静岡県伊豆地域と神奈川県西部地域を結ぶ新しい道路構想です。平成 30 年の台風 12 号の被災を契機に、本道路の実現に向けた機運が高まっています。

Q2 伊豆湘南道路ができるとどうなるの？

雪害、土砂および地震時の災害対策、物流の効率化、観光の活性化および広域的な都市間交流による新たな地域文化の創造など、多大な貢献が図れます。

また、小田原～沼津間の所要時間も約82分から約39分へと大幅な時間短縮効果が発生しますので、伊豆・小田原・箱根地域の観光目的車両を分散させる効果が得られます。

Q3 なぜ伊豆湘南道路が必要なの？

○静岡・神奈川県境付近には雨量規制区間があり、豪雨時には約７万人以上が孤立する可能性がある
○相模湾沿岸は、斜面崩壊や土砂災害および津波被害が想定されるが代替道路がない
○交通アクセス不良のため、観光地である真鶴町・湯河原町・熱海市は観光入込が低下している
…など、現状には多くの課題があるためです。

詳細はこちら（市HP）

口からはじめる健康管理

めざそう！8020（ハチ マル ニイ マル）！

問い合わせ　健康づくり室☎0557(86)6295ⓓ1009197

第21回　8020推進・静岡県大会
8020県民表彰「県知事賞」受賞者
北　澄子さん（90）

“8020”は「**生涯、自分の歯で食べる楽しみを味わえるように**」との思いからはじまったスローガンです。**80**は**年齢**を、**20**は**しっかり噛める20本の歯**を指します。

静岡県では“8020”を推進するため、毎年「8020推進・静岡県大会」が開催されています。県内各地区から80歳以上の元気な8020達成者が推薦され、上位10人が“8020県民表彰”を受けます。

今回、**最高得点者**に送られる**“県知事賞”**を、市内在住の**北　澄子さん（90）**が**受賞**しました。「昔から歯痛知らず！」と話す北さんにその秘訣を伺いましょう。

Q現在、歯の本数は？

親知らずを含めると31本。昔から歯に虫が付かないので歯痛を経験したことがないの！

Q食生活で気を付けていることは？

肉・魚・野菜を満遍なく食べています。嫌いなものはなし！戦争の時代に生まれたので何でも食べられるようになっちゃった。固いものも何でも食べるようにしているよ。一人で食事をしてもつまらないから友達と食べるのがいいね。わたしは友達が多いの。熱海生まれの熱海育ちだからかしら。歯が丈夫で色んなものが食べられるから友達と食事をすることも出来るのよね。これがとっても楽しくってね！

好きな食べ物を聞かれ「肉！好きでよく食べます。かたまりもへっちゃら！」と語る北さん。

Q健やかな歯や口を保つ秘訣は？

朝昼晩で歯を磨くこと。とにかく食べたら磨くの！そしたら気づけば歯も歯茎も問題なし！口の中を清潔にすることがとても大事！

Q歯磨きが習慣化した理由は？

食後のコーヒーの香りが口の中に残るのが嫌で歯を磨き始めたわ。それまでお昼に歯を磨く習慣がなかったけど、必ず歯を磨くようになりました。コーヒーがきっかけね。

Qお口を清潔にする方法は？

歯の汚れを取ってもらうため月1回歯科医院にいきます。自分では歯垢を取りきれないでしょう？だからお掃除してもらうために通うの。今の歯科医院には、十年以上通っています。あと、食後の3回は必ず歯を磨くようにすること。お勤めに行く人も子どもたちも出来ていない人が多いと思うの。特に夜は絶対ね。汚れを残したまま寝るのは一番悪いと思うから。むし歯になったことがないので効果があるんじゃないかな？

熱海市では10・11月に**歯周病検診**を実施します。

今年度は、40～70歳までの5歳節目にあたる市民の人が対象です。

対象者には9月末に受診券を送付します。ぜひご活用ください。

伊豆山・泉地区の皆さんへ

節水へのご協力をお願いします

問い合わせ　水道温泉課☎0557(86)6483ⓓ1011399

現在の伊豆山地区の断水解消については、少しでも多くの人が水道を利用できるように、**応急処置として泉地区の配水区域を拡大して配水しています。**そのため、水の使用量が多くなると断水の恐れがあります。ご不便をおかけしますが、**泉全域・伊豆山七尾・大黒崎・断水が解消された伊豆山地区**の皆さんのご協力が必要です。引き続き節水へのご協力をお願いします。また、非常時以外の消火栓の使用はしないようお願いします。

簡単にできる！節水方法

1. お風呂

□シャワーをこまめに止めて使う。

□お湯を張る量を減らす。

□風呂の残り湯は捨てずに、洗濯や洗車、樹木への散水などに再利用する。

2. 台所

□食材などを洗うときに、水をこまめに止める。

□食器は汚れが落ちやすくなるように、ためた水につけておく。
油汚れが目立つ場合は紙で拭き取ってから洗う。

□野菜やお米を洗った水は、樹木などへの散水に利用。

3. 洗面所・トイレ

□歯磨きや洗顔のとき、水をこまめに止める。コップに水をくんでおくと使いすぎない。

□水洗トイレの大小レバーを使い分ける。小レバーは大レバーに比べて約2リットル水の使用量が少なく済む。

4. 洗濯

□洗濯の回数を減らし、まとめて洗う。

□洗濯に、お風呂の残り湯を利用する。

市長メッセージ155

伊豆山の土石流

熱海市長　齊藤　栄

7月3日に発災した伊豆山の土石流から約二ケ月が経ちます。この間、まず最優先で取り組んだことは人命救助活動です。災害発生の連絡を受け、私が最初に行ったことは自衛隊の災害派遣要請でした。数時間後には先遣隊が到着し、その日のうちに約150名の自衛隊員が熱海入りしました。さらに全国から集まった消防、警察も加わり、約一カ月間にわたり毎日約千人規模で人命救助と捜索活動が行われました。暑さと大量の泥という過酷な環境での活動には、本当に頭が下がりました。私は今回ほど、災害時における国や県の力の大きさを感じたことはありません。

もうひとつの大きな取り組みは、被災された皆様への支援です。今回、避難所としてホテルを活用することを決めました。ホテルであれば飲食や冷房を完備でき、個室のためコロナの感染防止策となります。また、避難所を集約することで、医師や保健師による心身のケア等の各種活動が効率的に行えるというメリットもありました。現在、被災者の皆様の置かれた様々な状況に対応するために、相談窓口を開設するとともに、社会福祉協議会の協力を得て訪問相談などを行っています。今後とも、おひとりお一人の生活の再建に向けて、適切にサポートして行きます。

最後に、盛土に対するこれまでの市の対応については、現在、行政文書などを整理し、事実関係を調査中です。相応の時間を要しますが、結果について情報を公開し、説明責任を果してまいります。

お知らせ

※新型コロナウイルス感染症などの影響により変更が生じる場合があります

INFORMATION

秋季リズム体操教室 参加者の募集

スポーツ推進室☎0557(86)6604
ID1007920

健康で明るい生活を送るため、市民を対象に手軽にできる体操教室を開催します。

日時：10月５日･12日･19日､11月２日･ ９日･16日(計6回)
午前10時～11時30分
場所：南熱海マリンホール
内容：リズム体操・スローエアロビックなど
講師：斉田麻衣氏
参加費：1,000 円（保険料含む）
持ち物：体操ができる服装、上履き、マット、タオルなど
申込期限：９月 28 日（火）
申込方法：窓口・電話・メール可
メール：sports@city.atami.shizuoka.jp
※新型コロナウイルス感染症の影響により日程などが変更になる場合があります

マイナンバーカードの日曜交付

市民室☎0557(86)6254
ID1009226

マイナンバーカードの交付を日曜日に行います。

日時：10月10日･24日､11月７日･28日､12月12日･26日
午前９時～11時30分
場所：市役所第１庁舎１階
その他：完全予約制（直前金曜日までに予約がある人のみ）です。カードの申請から交付まで１～１カ月半かかります。

いきいき脳活セミナー

長寿支援室☎0557(86)6337
ID1004190

タブレットを活用した脳トレーニングプログラムの実施や､食事、口腔ケアに関する認知症の予防方法を学ぶ教室を開催します。

日時：11月9日･16日･30日、12月7日･14日･21日
（いずれも火曜日）
午前10時～11時30分
場所：福祉センター５階
対象者：65 歳以上の市民
参加費：1,000 円（6 回分）
定員：15人(申込多数の際は抽選)
申込期限：11 月１日（月）
申込方法：窓口・電話
※新型コロナウイルス感染拡大や災害の関係により教室が中止になる場合があります

令和４年成人式

社会教育室☎0557(86)6572
ID1004660

日時：令和４年１月９日(日)
開式　午前10時30分予定
会場：MOA美術館　能楽堂
対象者：平成 13 年４月２日～平成 14 年４月１日に生まれた人
その他：熱海市に住民登録のある人には、案内状を 10 月に送付する予定です。熱海市出身で市外に転出した人は、案内状を送付しますので、社会教育室までお問い合わせください。なお、新型コロナウイルス感染症の状況により、変更が生じた場合は市ホームページなどでお知らせします。

「熱海市民クーポン券」ご不在時の受け取り方法

産業振興室☎0557(86)6203･6204
ID1006807

新型コロナウイルス感染症の感染拡大の長期化に伴い、市内中小企業者等支援と市内経済活性化のため、登録店舗などで使用できる「熱海市民クーポン券」を対象となる市民の皆さんに送付しました。

【ご不在などで受け取れなかった場合】
郵便局の保管期間（７日間）が過ぎたものは、市役所でお預かりしています。
原則、世帯主または世帯員にお渡ししますので、郵便局の不在連絡票と本人確認書類(運転免許証、健康保険証など)をお持ちのうえ、観光経済課産業振興室（第１庁舎３階）へお越しください。

お渡し期限：令和４年１月31日
お渡し対応時間：市役所開庁日の午前８時30分～午後５時15分
※再送付はできません

行政書士会無料相談会

静岡県行政書士会伊豆支部
☎0557(67)7505

行政書士は、依頼を受けて官公署に提出する書類などの作成を行います。今年も静岡県行政書士会伊豆支部では無料相談所を開設し、相続や遺言、成年後見など皆さんのご質問にお答えします。

日時：10月８日(金)
午前10時～午後３時
場所：市役所第１庁舎３階
ミーティングスペース

下記の部分は、お店・企業の広告枠です。

相続･遺言書作成･ライフプランニングのご相談は
岩本信幸行政書士事務所
（行政書士･ファイナンシャルプランナー業務）
熱海市相の原町 10 番９号　電話　0557-81-7011
※市内出張、土日対応可能。ご相談は事前予約制です。

令和３年度高齢者インフルエンザ予防接種の実施

健康づくり室☎0557(86)6296
ID1004206

インフルエンザ予防接種費用の一部を１回に限り助成します。

実施期間：10月15日～12月28日
実施医療機関：
市内の指定医療機関(市HPに掲載)
対象者：
〇熱海市に住民登録のある65歳以上の人
〇 60歳～64歳の熱海市に住民登録のある人で心臓、腎臓、もしくは呼吸器の機能またはヒト免疫不全ウイルスによる免疫機能に障害(身障１級)のある人
自己負担金：1,500 円
（生活保護世帯は無料）
持ち物：身分証明書（年齢や住所がわかるもの）
その他：体調の悪い人（体温が37.5度以上､風邪症状があるなど）は予防接種が出来ません。事前に医療機関に電話で相談してから受診してください。
※ファイザー社などの新型コロナウイルスワクチンとインフルエンザ予防接種は、２週間以上の間隔を空けて接種してください

計量器法定検査に伴うごみの受入休止

環境センター☎0557(82)1153
ID1005095

エコ・プラント姫の沢では２年に１度ごみ計量器の法定検査を行っています。今年は法定検査の実施年のため、以下の日にちについては､ごみの受入を休止します。

受入停止日：10月23日(土)終日
10月24日(日)終日

巡回行政相談(伊豆山･泉地区)

市民協働推進室☎0557(86)6073
ID1004535

10月19日(火)～25日(月)の行政相談週間に伴い、巡回行政相談を実施します。申し込みは不要で秘密は厳守いたします。

【伊豆山浜会館】
日時：10月６日(水)
午前10時～11時30分
【伊豆山仲道公民館】
日時：10月６日(水)
午後１時30分～３時
【伊豆山七尾会館】
日時：10月20日(水)
午前10時～11時30分
【泉公民館】
日時：10月20日(水)
午後１時30分～３時
内容：総務大臣より委嘱された行政相談委員が、日々の暮らしで生じた「役所での事務手続きや申請方法が解らない」「行政の制度や運用に対する要望や質問・疑問がある」などの問題を解決するお手伝いをします。
行政相談委員：
中森つた子氏、山田義正氏
参加費：無料
その他：行政相談は市役所３階市民相談室でも定期的に開催しています (毎月第１・３水曜日の午後１時～３時)。

災害に便乗した悪質商法に注意!

消費生活相談窓口☎0557(86)6197

災害に便乗した悪質商法や義援金詐欺が報告されています。災害発生地域だけが狙われるとは限りませんので十分注意してください。また、義援金はたしかな団体を通じて送るようにしてください。

有害鳥獣駆除作業のための山間部立入規制

農林水産室☎0557(86)6215
ID1005768

有害鳥獣（イノシシ、シカ）による農作物の被害を防止するため、上多賀・下多賀・網代地域の山間部を立入規制し、猟銃を使用した有害鳥獣駆除作業を行います。付近の通行についても十分注意をお願いします。

【実施日・実施箇所】
９月25日(土)：
上多賀大川～大川支川の間
９月26日(日)：
大川支川～熱海 - 大仁線の間
10月２日(土)：
林道中野線～網代間
【予備日】
10月３日(日)･９日(土)･10日(日)
※天候により実施日の変更や中止となる場合があります

「令和3年度健康まつり」開催中止

健康づくり室☎0557(86)6295

毎年10月下旬の日曜日に開催する「健康まつり」は、新型コロナウイルス感染症の感染拡大防止のため、昨年度に引き続き今年度も中止となりました。ご理解のほどよろしくお願いします。

「第46回みんなの消費生活展」の開催中止

市民協働推進室☎0557(86)6191

10月に開催予定の「第46回みんなの消費生活展」は、新型コロナウイルス感染症の感染拡大防止のため、昨年度に引き続き今年度も中止となりました。ご理解のほどよろしくお願いします。

統計情報

７月末の人口

人　口	35,472 人		
男	16,079 人	世帯数	21,291 世帯
女	19,393 人	人口前月比	57 人減

７月のごみ量

可燃ごみ	約 1,380 ㌧	人口１人１日排出量	
その他	約 275 ㌧	熱海市	約 1,505 ㌘
合　計	約 1,655 ㌧	全　国	約 918 ㌘
対前年比	92.3 %	全国は令和元年度平均データ	

10月 October

マークの説明

■施設休館日
☒図 図書館休館日 ☎ 0557(86)6591
☒起 起雲閣休館日 ☎ 0557(86)3101
☒釣 熱海港海釣り施設休館日 ☎ 0557(85)8600
☒マ マリンスパ休館日 ☎ 0557(86)2020
☒プ 第二小プール休館日 ☎ 0557(81)9558

■市民相談　市民相談室 ☎ 0557(86)6073
行 行政相談 13:00 ～ 15:00
法 法律相談 (予約制) 13:00 ～ 16:00
建 建築相談 (予約制) 13:00 ～ 16:00
人 人権よろず相談 13:00 ～ 16:00
交 交通事故相談 (予約制)10:00 ～ 15:00
不 不動産相談 13:00 ～ 15:00
公 公証人相談 (予約制)13:00 ～ 15:00

■福祉関係相談　障がい福祉室 ☎ 0557(86)6335
身 身体障がい者相談会　9:30 ～ 11:30
知 知的障がい者相談会 10:30 ～ 12:00
障 障がい者就労支援相談 10:30 ～ 12:00
何 身体障がい者「何でも相談」13:00 ～ 15:00

10 月のブックバスかもめ号

実施日	ステーション	時間
5 日㈫ 19日㈫	網代小学校跡	13:15~14:15
	大縄公園	14:45~15:30
6 日㈬ 20日㈬	上多賀会館	14:10~14:55
	多賀小学校	15:15~16:00
7 日㈭ 21日㈭	ネオ・サミット湯河原	10:30~11:00
	泉小中学校	13:00~13:35
	泉支所	13:50~14:20
1 日㈮ 15日㈮	伊豆山中央バス停横	9:50~10:20
	七尾団地集会場	13:15~13:45
	伊豆海の郷前	14:00~14:45
12日㈫ 26日㈫	第二小学校	12:30~13:30
13日㈬ 27日㈬	ひばりヶ丘団地下駐車場	10:00~10:50
	熱海中学校	12:40~13:30
	緑ガ丘公園	14:00~14:35
	相の原団地バス停上駐車場	15:05~15:40
14日㈭ 28日㈭	多賀中学校	12:40~13:30
8 日㈮ 22日㈮	桃山小学校	14:10~15:10

【各種電話番号】
◇市役所 (代表) ☎ 0557(86)6000
◇南熱海支所 ☎ 0557(68)2151
◇泉支所 ☎ 0465(62)2335
◇エコプラント姫の沢 ☎ 0557(82)1153
◇南熱海マリンホール ☎ 0557(68)4778

■火災情報・救急当番医の情報は
火災・救急テレホンサービス ☎ 0557(81)9911
■学校・家庭・心の問題などの相談は
ふれあい電話相談 ☎ 0557(81)8080
■契約トラブルやその他消費生活の相談は
消費生活相談窓口 ☎ 0557(86)6197
■同報無線が聞き取りにくい場合は
同報無線音声再生サービス☎ 0557(86)6066
※放送後 24 時間以内に限る

	各種相談日		施設休館日
1㈮			
2㈯		**湯前神社秋季例大祭**(湯前神社)13:00～※３日まで・神事のみ ◆パパママクラス(いきいきプラザ)10:00～12:00	
3㈰			
4㈪	身		☒図 ☒プ
5㈫	公	●０歳児サークルアイアイ「親子で絵本にふれあおう」 (南熱海マリンホール)10:00～11:00　※要予約(５組限定) ◆乳幼児相談(いきいきプラザ)9:30～11:30 ◆おっぱい相談(いきいきプラザ)10:00～11:30 ◆７～８カ月児相談(いきいきプラザ)13:00～15:00	
6㈬	行	巡回行政相談(伊豆山浜会館)10:00～11:30 (仲道公民館)13:30～15:00	☒起
7㈭	法	◆2歳児歯科健診(いきいきプラザ)13:00～14:00受付	☒マ
8㈮		●マリンキッズ「外あそび」 (マリンホール武道場)10:00～11:30　※要予約(10組限定)	
9㈯			
10㈰		**日曜朝市**(渚小公園)7:00～10:00	
11㈪	人		☒図 ☒プ
12㈫	知	●献血(熱海市役所)9:30～12:00､13:15～16:00	
13㈬			☒起
14㈭	法	◆両親学級①(いきいきプラザ)13:30～16:00	☒マ
15㈮		◆ぴよぴよ教室(いきいきプラザ)10:00～12:00	
16㈯		**下多賀神社例大祭**(下多賀神社)※17日まで・神事のみ	
17㈰			
18㈪			☒図 ☒プ
19㈫	建	**今宮神社例大祭**(今宮神社)※20日まで 就業相談会(福祉センター6階)13:00～16:00 ●読み聞かせ(南熱海マリンホール)11:00～11:30 ◆乳幼児相談(いきいきプラザ)9:30～11:30 ◆１歳はみがき教室(いきいきプラザ)10:00～・11:00～ ◆おっぱい相談(いきいきプラザ)10:00～11:30	
20㈬	行	巡回行政相談(伊豆山七尾会館)10:00～11:30 (泉公民館)13:30～15:00 ◆３歳児健診(いきいきプラザ)13:00～14:00受付	☒起
21㈭			☒マ
22㈮		●マリンキッズ「ハロウィン」 (マリンホール武道場)10:00～11:30　※要予約(10組限定)	
23㈯		**和田木神社例大祭**(和田木神社)※24日まで・神事のみ	☒釣午後
24㈰		**日曜朝市**(渚小公園)7:00～10:00 **小山神明宮例大祭**(小山神明宮)12:00～※神事のみ	
25㈪	人障何		☒図 ☒プ
26㈫			
27㈬			☒起
28㈭	法	●熱海子育て支援センター・南熱海子育て支援センター 「子育て合同運動会」(南熱海マリンホール)10:00～11:30 ◆両親学級②(いきいきプラザ)13:30～16:00	☒マ
29㈮			☒図
30㈯		**第11回熱海おさかなフェスティバル**※31日まで **秋季熱海海上花火大会**(熱海湾)20:20～20:40	☒釣午後
31㈰			

※新型コロナウイルス感染症などの影響により日程・内容が変更になる場合があります

■□は各種相談会の開催日です。また、☒■は施設の休館日です。相談会の種類、時間、場所および休館施設名は頁左側の「マークの説明」をご参照ください。

※　生涯学習(ID1001060)・文化施設(ID1001839)については
市ホームページ、Instagram、Facebookで情報を発信しています

生涯学習課 Instagram　生涯学習課 Facebook

New!!

DIVERSITY & INCLUSION
生涯学習の扉 VOL. 05

～一人で悩まないで！あなたの声をまってます～

教育相談室では友人関係、学習や進路などについて悩みや不安を抱えている子どもや保護者などさまざまな人たちの相談を受け付けています。教員として 20 年以上勤務している人を採用しているため、安心して相談していただける環境が整っています。電話・メール・対面での相談を随時受け付けていますので一人で悩まずにまずはご相談ください。

市内巡回

対面相談

～教育相談室の職員を紹介～

堀之内伸治(ほりのうちしんじ)氏(63)

経歴：元市内小中学校校長
趣味・特技：サイクリング
好きな言葉：
愛される人より、愛する人になる
ストレス発散方法：
サイクリングで汗をいっぱい流す
一言：人の成人後の姿は幼き頃のしぐさが何気なく残っていたりします。ですから、子育ては悩みがつきものとなります。そんなお話をお気軽にご相談ください。

塩見和彦(しおみかずひこ)氏(61)

経歴：元市内中学校校長
趣味・特技：
ゴルフ・えんぴつデッサン
好きな言葉：なんくるないさ
ストレス発散方法：
ゴルフの打ちっぱなし・ドライブ
一言：子供や保護者の方が抱えている悩みや不安を傾聴し、解決に向けて共に考え、「熱海っ子」の健全な成長のため、少しでも貢献したいと思います。

教育相談室☎ 0557(81)8080(ハーイ ハレバレ)
平日午前９時～午後４時 30 分
mail：shakaikyoiku@city.atami.shizuoka.jp
教育相談室については こちら➡

あたみ歴史こぼれ話

第二十九話
昭和の東京五輪と発展する熱海

昭和39年10月1日、東海道新幹線が開通し、同月10日からアジア初のオリンピック東京大会が開催されました。

この大会には多くの外国人観光客の来日が予想されたため、昭和37年には宿泊対策協議会が設置され、外国人宿泊客に備えての準備が始まりました。

熱海の宿泊施設も国際観光旅館連盟伊豆箱根支部の一員としてこれに協力しました。洋式トイレやシャワー設備など外国客の宿泊に適した客室をもつホテル・旅館が「協力旅館」に加盟し、従業員向けに外国人の接待法や英会話の講習会などを熱心に開催して、その受け入れ準備に万全を尽くしたのです。

しかし、実際は熱海に宿泊した外国人客が事前の予想を大きく下回り、関係者一同を落胆させました。

ところで、このころの熱海は大火からの復興を遂げ、高度経済成長の波に乗ってめざましく発展していました。

『熱海市史』によれば、昭和36年度の観光客は１１５０万人で２位別府(５７０万人)を大きく引き離して日本一の観光地となり、昭和40年には人口５万４５４０人(国勢調査)を数え、様々なインフラが整備されていきました。

その一部を挙げてみましょう。

[昭和39年]
・国立熱海病院(現･国際医療福祉大学熱海病院)前の国道135号線バイパス開通
(これにより熱海駅前の渋滞が緩和)

[昭和40年]
・錦ケ浦埋立地に地下式下水処理場
(地上部は観光施設)完成
・熱海ビーチライン開通

[昭和41年]
・東海岸町埋立地に緑地･大駐車場完成
・緑地に二代目「お宮の松」誕生
・和田浜埋立地(現・マリンスパあたみの地)に海浜公園及び市営プール完成
・熱海新道(錦ケ浦～玄岳(くろだけ))開通

[昭和42年](市制30周年)
・熱海駅前整備、第一ビル完成
・文化会館(現･市役所第3庁舎)落成
・初島へ海底電線敷設(東京電力)

マイカー時代が訪れ、観光地熱海が新たな発展を遂げている時期でした。

(補足)昭和37年、錦ケ浦トンネル、曽我浦トンネル完成。伊豆スカイライン開通。

開通当時の熱海駅新幹線ホーム
(提供:熱海市立図書館)

開通から半年間、熱海駅の新幹線乗降客数は東京・新大阪・名古屋・京都に次いで第５位で、静岡、浜松を大きく上回っていました。(『熱海市史』)

問い合わせ
歴史資料管理室☎0557(48)7100

※　「あたみ歴史こぼれ話」のさらに詳しい内容は
市ホームページ(ID1009091)に掲載しています

～誰のため？その一票は君のため～

参議院静岡県選出議員補欠選挙

問い合わせ　選挙管理委員会☎0557(86)6670 ID1011541

■投票日（即日開票）

10月24日(日)　午前７時～午後８時

※初島地区は10月23日(土) 午前７時～午後４時

■投票できる人

▶平成15年10月25日以前に生まれた人
▶令和３年７月6日までに熱海市に住民登録の届出をした人
▶投票日まで、引き続き熱海市の選挙人名簿に登載されている人

■当日投票

入場券に記載された投票所でのみ投票ができます。

■期日前投票（初島地区にお住いの人は10月22日(金)まで）

期日前投票場所	期日前投票期間	時間
市役所総合福祉センター３階	10月８日(金)～23日(土)	午前８時30分～午後８時
熱海第一ビル５階	10月18日(月)～20日(水)	午前９時～午後７時
南熱海支所	10月20日(水)・21日(木)	午前９時～午後５時
伊豆山仲道公民館	10月22日(金)	午後１時～５時
泉公民館	10月22日(金)	午前９時～午後５時

■不在者投票

仕事や学業、旅行などで選挙期間中に熱海市以外に滞在している人は、滞在先で不在者投票ができます。郵送などによる請求手続きが必要となり日数を要しますので、お早めに市選挙管理委員会へご連絡ください。

新型コロナウイルス感染症拡大防止対策

投票される皆さんへのお願い

○マスクを着用のうえ、投票前・投票後の手指消毒や手洗い、咳エチケットをお願いします。
○投票日当日の混雑緩和のため、期日前投票を積極的にご利用ください。
○感染拡大防止対策として、えんぴつまたはシャーペンを持参できます。
　※投票所でも筆記用具は用意しています
○投票日当日に投票する人は、混雑する時間帯(主に午前中)を避けるなど投票所での「密」回避にご協力ください。
○周囲との距離を保つため、投票所の外でお待ちいただく場合があります。

詳細はこちら（市ホームページ）

納期のお知らせ

９月30日（木）

■国民健康保険税　第３期
伊豆山地区は口座振替を除き納期限の延長が適用されます
【納　税　室】☎0557(86)6164

■後期高齢者医療保険料　第２期
【保険年金室】☎0557(86)6257

納付には、便利な口座振替をご利用ください。

新型コロナウイルス感染症について

新型コロナウイルスワクチン接種対策室☎ 0557(81)1115

現在、感染力が極めて強い新型コロナウイルス変異株の脅威に直面しています。今一度、「マスク着用」や「密を避ける」など感染予防の徹底をお願いします。また、不要不急の外出や移動の自粛にご協力ください。

また、ワクチン接種を希望する人はお早めにお願いします。

新型コロナウイルスワクチン接種に関する情報

熱海市の各種情報はこちらから▼

熱海市ホームページ https://www.city.atami.lg.jp/
熱海市Twitter https://twitter.com/atamicity
熱海市Instagram https://www.instagram.com/atami_official/
広報あたみバックナンバー https://www.city.atami.lg.jp/shisei/koho/1001429/
FM 熱海湯河原(79.6MHz) http://www.ciao796.com/

発行：熱海市／編集：秘書広報課広報情報室／〒413-8550 熱海市中央町1-1 ☎0557(86)6070 koho@city.atami.shizuoka.jp
広報あたみは再生紙を使用しています。