

2 2021



熱海高校と広報あたまとの産官学コラボレーション企画
「坂から始まる私たちの見つけた熱海 / 西熱海特集」
企画・文章作成・イラスト作成：熱海高校パソコン部

◆ 今月の主な内容 ◆

坂 坂 坂 2
自衛隊 0B 伝授 防災テクニク!! . . . 6



坂

はじめに

本号の表紙を見て、いつもと雰囲気が違うと思った人もいたかと思いますが、今回の表紙と次ページから始まる特集は熱海在住のデザイナー協力のもと、熱海高校パソコン部の生徒が企画、執筆、イラストの作成を行いました。

今回の特集は、熱海の若い人たちにも広報紙を読んでもいただけるよう考えられています。

企画会議では生徒からさまざまな案が出されましたが、驚いたのは「高校の入学や卒業のタイミングで、熱海を出てしまう同世代に熱海の魅力を伝えたい」「熱海高校が面白い学校だという事を、ちゃんと地域の人に知ってほしい」という、公共的な思いで考えられた案が多かった点でした。

生徒たちの話し合いの中で、今回の特集テーマは自分たちに身近でありながら、ポジティブな評価の少ない「坂」を通じて、同世代の市民が知らない熱海の面白さを知ってもらおうというテーマに辿り着きました。検討した結果、坂道のイメージが強くありながら、生徒たちが日常的に行く機会の多くない「西熱海」の特集をする事になりました。

自分の提案したテーマが通らなかった生徒も、広報紙の完成に向けてそれぞれが分担された役割を精一杯果たそうとする様子が印象的でした。

表紙の文字は、同世代の若い人たちが手に取るように、イラストや写真などのさまざまなデザインを検討したうえで、シンプルな文字だけのデザインを選び、この文字の構成に長い時間をかけて作り上げました。

生徒にとって広報紙の企画から取り組むということは大きな挑戦となりました。普段とは違った若い生徒の目線と表現で切り取られた広報あたまをぜひお楽しみください。

熱海市内の代表的な坂道

- ▲
- 上宿町 宮坂
- 西山町 楠坂
- 桃山町 桃山坂
- 上多賀 桜坂
- 下多賀 月見坂
- 網代 朝日坂
- 泉 寺坂
- 伊豆山 逢初坂
- 伊豆山 権現坂
- 上宿町 湯汲坂

西熱海取材時の
高校生の様子の動画を
こちらから
ご覧いただけます！



▲問い合わせ▼

広報情報室 ☎0557(86)6070

私たち熱海高校生は、住んでいる人が知らない熱海の良いところを探してみようと考え、『坂』に注目してみました。なぜなら、熱海には多くの坂が存在しますが、坂が多いことよって良い面があることを知らなかったからです。皆さんは『坂』にどんなイメージがありますか？

実際に坂をのぼって感じたことは、坂の上からの景色がきれいだったり、おいしい空気が味わえたりしたことです。熱海というと『海』のイメージが強いと思いますが、実は熱海の約60%は森林です。つまり、約60%が森林ということは熱海の空気はきれいに整っているということではないでしょうか？

そのきれいでおいしい空気を味わうのであれば、坂をのぼりきった山頂が一番のお勧めスポットです。ここでは熱海の景色を一望できます。また、坂によって、のぼっている途中や、振り返った瞬間に熱海の景色をさまざまな違う角度で見ることが

できます。

「そうは言っても、坂道をのぼるのは大変だし、坂をのぼらずに山頂へ行きたいな。」なんて思っているそのあなた！坂をのぼるからこそ、よりきれいでおいしい空気を味わうことができますし、小さな坂でものぼることに対しての達成感も味わえますよ。坂を自分の足でのぼるからこそ汗をかくのもいいのではないのでしょうか？意外と知らない身近な坂をのぼるとどのような景色が待っているのか、想像すると少しだけワクワクしませんか？

『足腰が痛くなる』や『疲れる』などの坂に対してあまり良くないイメージを一度捨ててみれば、もしかしたら体力がついたり、達成感を味わえたりと、良いイメージがたくさん湧き出て、今まで周りにあつても良いことの少なかった坂が、少しだけ明るく楽しい場所に見えるかもしれませんね。

西熱海は来宮駅の北側に広がる別荘地であり、斜面にあることから相模湾や熱海の街を一望できるすばらしいロケーションの建物も多く、定住している人も多くいる地域です。

熱海市名誉市民で歴史作家として活躍された杉本苑子氏の旧宅「彩苑」(西熱海町二丁目12-3[西熱海別荘地内])があるのもこの西熱海で、彩苑は杉本氏の作品をはじめ、熱海市にゆかりのある文化人の作品や日用品を展示しています。

市街地からは少し離れますが、春には130本ほどの満開の桜のトンネルも見ることができますし、隠れ家的なレストランやカフェもあり、文化的で落ち着いた雰囲気の地域です。

西熱海に住む人の声

緑があふれ、小鳥達のさえずりで目が覚める静かで落ち着いた自然環境が魅力!最近では、ウォーキングで楽しむ人たちが増えています。防災に関する活動や地域サロン活動、お祭りなどを通じて、静かな暮らしのなかでもご近所の顔が見える地域コミュニティ活動も魅力のひとつ!

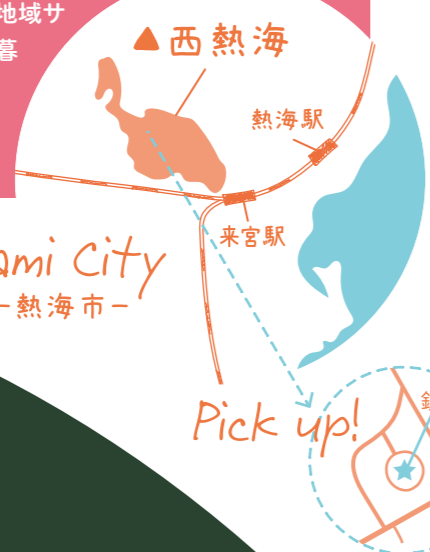

私たちの
お気に入りスポット

まるでジブリのキャラクターが
住んでいそうな家



ジブリ風の家の中には
変わった道と鉄塔が!

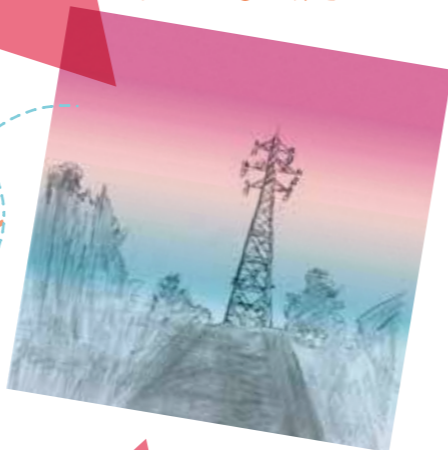

西熱海の坂の
途中にあるカフェ。
他のカフェを探すのも
楽しいかも…。

坂

私達にも個性が。
ということば、坂にも個性が

copy by Horiuchi Shion



熱海市は、斜面市街地の割合が全国で最も高い市のひとつです。そして、坂は熱海に住んでいる人の生活に欠かせないものです。今回は、熱海にいくつもある坂の中から成田山からのぼる坂を調べてみました。その坂との出会いは、バス停を乗り間違えたことからでした。どれだけ歩いても同じ場所にいるようで進んだ気がしないような急坂でしたが、のぼりきった先には、おいしそうなカフェや、やさしい人たちが居て良い場所だと思いました。坂を通して、住み慣れた熱海の意外な一面をたくさんの人に知ってほしいです。

▲「斜面市街地」の割合ランキング▲

第1位 熱海市……55.8% 第2位 長崎市……43.0% 第3位 呉市……31.6%

データ出典:「全国斜面都市の比較分析」

高校生の本音アンケート

十代がもらいたく嬉しい
Birth Present

1. ケーキ・お菓子

SNS映え。何よりキラキラ普通っぽい。
誕生日に友達からもらうことにより更にうれしくなる
プライズなプレゼント、お財布にも優しい万能品。

2. アクセサリー系

特にネックレス。アクセサリーの輝きと友達笑顔が
まぶしい。値段は中々聞けない。

3. 化粧品

圧倒的に女子の意見。化粧品の見た目も
キラキラして可愛いので気分もハッピーである。

番外編:「誕生日おめでとう」という言葉

「え、今日誕生日なの?おめでとう!」という言葉
がプレゼントではないけどとても嬉しい。
その一言で今日という日がよい1日の日以上に

Lucky Day。

持ち物編

自衛官は、リュックに収納する物を、品目ごと防水処置します。

品目ごとに小分けの袋（チャック付ポリ袋）へ入れて、リュックがずぶ濡れになっても、中に入れてある物は濡れないようにします。

品目例：ハンカチ・ティッシュ・携帯電話など



自衛官は、ポリ袋をリュックの中に入れていきます。



食器が洗えない場合などは、食器にひっくり返したポリ袋をかけて使用します。食後はそのままゴミ袋として利用できます。食品用ラップフィルムも同様に便利です。

自衛官は、長期の任務の時は、リュックの中にトランプを入れていきます。

避難所生活などでは、息抜きやリフレッシュも大切です。我慢する生活が続くと、ストレスが溜まります。非常持出品の中にも趣味のグッズを入れておくこともおすすめです。



行動編

自衛官は、勤務中は、傘を差しません。

雨の日は、両手を自由にするため、レインコートを着ます。

レインコートは風水害で避難する場合などにはぜひ欲しいグッズです。



自衛官は、テントを張ると周囲に側溝を掘ります。

雨が降った場合の排水路になります。掘った土はテント側に盛って、テントの中に雨水が流入しないようにします。お住まいの周辺の側溝の清掃は重要です。

自衛官あるある編(オマケ)

自衛官は、冬の寒い時など、手がかじかんだ時は、腕をグルグル回します。

指先の血行を促進します。



自衛官は、指にトゲが刺さった場合、五円玉を使います。

刺さった部分に五円玉の穴を押し付けると、トゲの頭が顔を出します。



自衛官は、静電気を防止するため、地面に両手の甲を付けて「アース」します。

ドアノブなどに触れる時も静電気を防ぐことができます。建物の壁でもアースできます。



動画はこちら

防災ガイドブックを読んでおきましょう

防災ガイドブックは、地震、津波、風水害、土砂災害、火山活動に関する基本的な知識や災害発生時の対処法をまとめています。また、地震、津波、土砂災害については、市内で想定されている被害の程度を確認できるハザードマップも掲載しています。



自衛隊OB伝授 防災テクニック!!



問い合わせ 危機管理室 ☎0557(86)6443



熱海市危機管理監
植田 宜孝

1963年生まれ(57歳)
陸上自衛隊少年工科学校卒業後、第1偵察隊長、第5戦車大隊長などを歴任。地域防災マネージャー、防災士。平成30年4月から現職に就任。趣味は市内の散策。

熱海市危機管理監の植田です。今回は、私が自衛隊時代に学んださまざまな事柄のうち、災害時に役に立つことなどをいくつか紹介します。キーワードは「いざという時のために、普段から何をしておくべきか?」です。



日頃の備え編

「整理整頓」

自衛官は、駐車場、倉庫、個人のロッカーの中など、常に整理整頓に心がけます。

非常持出袋の中身はあくまでも、避難時に必要最小限な品物です。

避難生活が長くなると、普段使っている物がなくなるため、必要な物がどこにどこだけあるかを把握しておくことが大切です。

普段から身の回りを整理整頓をしておくことで、いざというときに素早く準備ができます。



非常持出品・
備蓄品を準備
しよう

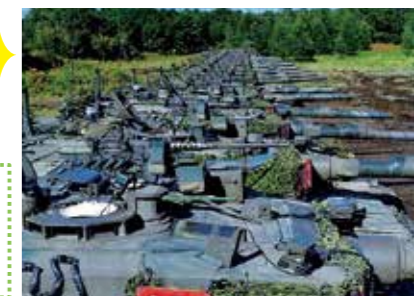

陸上自衛隊 HP より引用

「即応態勢」

自衛官は、ベッドの下に靴を、ベッドの脇に上着とズボンを準備して就寝します。



「寝る時ぐらいいは、そんな固いことを言わず…。」と最初は思いましたが、しっかり休むためにも、寝ぼけ眼でも服を着て靴を履く準備の必要性を体で覚えたい。たとえ夜中に何かあっても、すぐに行動できるようにするためです。

一般家庭においても、寝室に、履物を備えておくなど、考え方は応用できますね。

「ガソリン満タン」

自衛官は、訓練などの終了の都度、装備車両の燃料を満タンにします。

突発事態が起こっても、直ちに、最大限行動できるようにするためです。自家用車は、暖房や冷房完備の避難所として、また電源として利用できます。

東日本大震災の時はガソリンスタンドは大混雑しました。必要なときに燃料補給できないことも考えられます。



陸上自衛隊 HP より引用

桃山小学校 5年1組 8人 担任 岸貴典先生



泉小学校 5年1組 6人 担任 鈴木美幸先生



国民年金の学生納付特例制度について

問い合わせ 保険年金室 ☎0557(86)6260 ①1000652
三島年金事務所 ☎055(973)1166

高等学校、高等専門学校、短大、大学（大学院）などに在学する20歳以上の学生生徒は、申請により国民年金保険料の納付義務を猶予することができます。
猶予された保険料は、10年間の範囲内で追納することにより年金額へ反映することができます。

猶予期間

4月～翌年3月

※4月以降に20歳になる人は、20歳の誕生日の前日が属する月からとなります

申請方法

学生納付特例申請書と学生証の写しなどを日本年金機構または保険年金室へ提出してください。

※申請書は、日本年金機構 HP からダウンロードするか、保険年金室までご連絡ください

※令和3年度の学生納付特例の申請受付は4月以降となります

(現在猶予を受けている人は、3月にハガキの申請書が届きますのでそこから申請ができます)

詳細はこちら
(年金機構 HP)



ねんきんネットはご存知ですか？

ねんきんネットは、パソコンやスマートフォンからご自身の年金に関するさまざまな情報を確認できるサービスです。

利用を希望される場合は、年金手帳など基礎年金番号が確認できるものをご用意のうえ、登録申請を行ってください。



伊豆山小学校 5年1組 7人 担任 五十嵐香織先生





しおみちょう 汐見町町内会

旅館やホテル、リゾートマンションが立ち並び、海岸線を含む町内会です。1月に行われたどんどん焼きには、当番町として参加しました。今年は新型コロナウイルス感染症予防のため、焼き芋配布ができず残念でしたが、無事に開催することができました。伝統や慣習を大切にしながら、周辺の町内会同士の協力と支え合いで、地域の行事を継続しています。

連載 Vol.10

住みよい地域の持続に尽力している町内会の皆さんの活動を5月号から連載で紹介しています。2月号では、どんどん焼きや節分など地域の行事で活躍している町内会を紹介します。

どんどん焼き



協力して活動する汐見町の皆さん

はまちょう 浜町町内会

熱海の中心地に位置する、会員の結束力の強い町内会です。令和2年は当番町として、先頭に立って節分祭やお祭りなどの地域行事に携わりました。今回の当番を務めるにあたり、当番町の仕事をまとめた動画や資料を町内会で作成しました。町内会の代替わりやそれぞれの役割が次世代に円滑に引き継がれるよう、工夫しながら活動しています。

※新型コロナウイルス感染症の影響により、地域の活動や行事の開催については、各町内会で調整しています。

令和2年節分祭



丁寧に準備をする浜町の皆さん

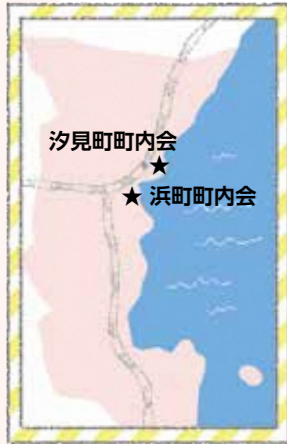

問い合わせ 市民協働推進室 ☎0557(86)6201

こころの健康～体内時計に注意～

新型コロナウイルス感染症の影響からこれまでにない生活スタイルが求められ、ストレスを抱えて体調を崩してしまう人が増えています。そこで着目したいのが「体内時計」です。体内時計は、こころ穏やかに過ごすために、最も重要な脳のメカニズムの一つです。計画的で安定したスケジュールや一定の日常生活リズムは、脳や体に心地よさをもたらします。反対に、体内時計が乱れると、うつ病や糖尿病、肥満やがんなど心身の状態が悪化することも研究で示されています。

問い合わせ 障がい福祉室 ☎0557(86)6335 ①1009536



毎日、同じ時刻に起き、食事し、就寝できると良いです。

在宅での仕事や学習、友人との電話、料理、毎日行ういくつかの活動はやる時間を決めると良いです。

毎日、できれば同じ時間帯で運動できると良いです。

スマートフォン、パソコンはブルーライトが出ています。ブルーライトは、睡眠に不可欠なホルモンを減少させるので、夜間の使用は控えましょう。



毎日・習慣

毎日決まって行う日課を設定できると良いです。

毎日、一定時間を屋外で過ごすようにしましょう(外出できない場合は、1日2時間を目安に窓際などで過ごし、日光を浴びながら心を落ち着かせる時間を取りましょう)。

昼寝は避けましょう。昼寝をする場合は30分以内で。

人との交流は大切です。リアルタイムで考えや感じたことを共有する機会を持ちましょう。電話でも良いです。できれば毎日、同じ時間に交流できるスケジュールがあると良いです。

日常生活を規則的に送るための 自己管理術

こころの健康相談はこちらへ

こころの電話(東部) ☎055(922)5562

月～金 午前8時30分～11時45分・午後1時～4時30分
平日午後5時以降と土日祝日は「静岡・浜松いのちの電話」に自動転送します。



厚労省 HP
メンタルヘルス・ポータルサイト
「こころの耳」

新型コロナウイルス感染症の影響に伴う支援

市民の皆さんへ

緊急小口資金特例貸付(主に休業した人) ※無利子で保証人は不要

新型コロナウイルス感染症の影響を受け、休業などにより収入の減少があり、当座の生活費が必要な世帯が対象となります。新型コロナウイルスの影響で収入の減少があれば、休業状態になくても対象となります。
貸付上限額：1世帯10万円若しくは20万円 据置期間：1年以内 償還期限：2年以内

総合支援資金の特例貸付(主に失業した人) ※無利子で保証人は不要

新型コロナウイルス感染症の影響を受け、離職などで生活に困窮し、日常生活の維持が困難となっている世帯が対象となります。(緊急小口資金特例貸付を受けていることが前提)
貸付上限額：単身月15万円以内・2人以上月20万円以内 貸付期間：原則3カ月以内
据置期間：1年以内 償還期限：10年以内

中小企業者の皆さんへ

(第2回) 中小企業者応援給付金

新型コロナウイルス感染拡大に伴う緊急事態宣言などの影響で、令和2年12月または令和3年1月の売上高が、前年の同じ月と比較して50%以上減少していることなどを要件に、1事業者あたり一律10万円の給付金を支給します。
申請期限：3月31日(水) 詳細は、市ホームページをご覧ください。

問い合わせ 中小企業者応援給付金専用ダイヤル ☎0557(86)6090・6091
産業振興室 ☎0557(86)6203



広報あたま 2021.2 10

市長メッセージ

149



熱海市長 齊藤 栄

新型コロナウイルス感染症の影響が出ていて、新年から熱海出身の若者たちの活躍を目の当たりにしました。

まず、箱根駅伝の往路を走った泉中学校出身の鈴木芽吹さんです。急坂をずっと引き離されずに走る姿に、とても感動しました。駒澤大学が復路で逆転し、総合優勝したのは鈴木さんの貢献が大きかったと思います。

つぎに、成人式運営スタッフ代表の小松麗華さんと副代表の小安七帆さんです。今年の成人式式典は新成人の健康と安全を最優先に考えやむなく中止となりましたが、このことを前向きに捉え、発想豊かな思い出に残る代替事業などを企画してくれました。

そして、大相撲初場所序ノ口優勝を果たした熱海中学校出身の熱海富士こと武井朔太郎さんです。3年前にお会いしたとき「将来はプロになる」と語っていた武井さんが、夢の舞台で四股名に熱海の名を冠して活躍している姿は非常に感慨深いものがあります。

皆さんに共通するのは、若い時から具体的な目標を持っていること、熱海に対する強い思いです。鈴木さんは「熱海は原点、忘れず頑張りたい」と言っています。小松さんと小安さんからも、ラジオ対談を通して強い地元愛を感じました。そして、武井さんはその四股名から熱海への思いが伝わります。4人をはじめ、熱海の若者たちにはそれぞれの世界で大きく羽ばたいて欲しいと思います。そして、将来、熱海の発展や活性化に力を貸してもらえよう、市として考えてまいります。

お知らせ

巡回交通事故相談会
市民相談室 ☎0557(86)6073
ID 1004537

交通事故でお困りの人は、ぜひご利用ください。相談は、無料で相談者の秘密は固く守られます。

日時：3月10日(水)
午前10時～午後3時

場所：市役所第1庁舎3階
内容例：・賠償額の計算・自動車賠償責任保険への請求・示談の進め方・事故の過失割合など
申込方法：電話(予約制)
申込期限：3月8日(月)

熱海市民大学講座
開講30周年記念講演会
社会教育室 ☎0557(86)6578
ID 1007647

延期していましたが、熱海市民大学講座開講30周年記念講演会を開催します。

日時：3月27日(土)
午後1時30分～3時30分

場所：MOA美術館『能楽堂』
内容：「熱海で食を楽しむ

人生を愉しむ」
講師：田崎真也氏(ソムリエ)
料金：入場無料

定員：150人(先着順)
申込方法：窓口、メール
(kominkan@city.atami.shizuoka.jp)
・FAX(0557(86)6606)

は、氏名・住所・電話番号を記載。
※以前お申し込みした人も、改めてお申し込みが必要で

下記の部分は、お店・企業の広告枠です。

いずみの郷ゆがわら樹木葬墓地

永代供養
後継者不要
宗教不問

自然と共に眠り、自然に還る。
永遠に、安らかに…

宗教法人 保善院 0465-62-2219
経営許可年月日：明治40年4月1日 経営許可番号：205-0169

※新型コロナウイルス感染症の影響により変更が生じる場合があります

INFORMATION

軽自動車税種別割
課税室 ☎0557(86)6146 FAX0557(86)6173 ID 1000780

軽自動車税種別割は4月1日現在の所有者に課税されます。廃車・名義変更などの手続きは3月末までに済ませてください。
3月は混雑しますので、早めの手続きをお願いします。

種類	取扱窓口
125cc以下の原動機付自転車・小型特殊自動車・50cc以下のミニカー	市役所税務課課税室 南熱海支所 ☎0557(68)2151 泉支所 ☎0465(62)2335
125cc超250cc以下の二輪の軽自動車 250ccを超える二輪の小型自動車	静岡運輸支局沼津自動車検査登録事務所 ☎050(5540)2051
軽自動車(軽三輪・軽四輪)	軽自動車検査協会静岡事務所 沼津支所 ☎050(3816)1778

- 125cc超二輪車の税止め手続きについて
市内で使用していた二輪車(125cc超)の廃車または名義変更手続きをした場合は、下記提出書類を市役所課税室に提出してください。提出しない場合は軽自動車税の課税が続いてしまうため、仲介業者などに手続きを依頼する場合も含め、提出漏れがないようお願いいたします。
提出書類：運輸支局に提出した軽自動車税申告書の写しまたは新車検証、旧車検証の写し ※郵送・FAX可
- 軽自動車税種別割の減免申請
障がいのある人が所有するなど一定の要件に該当し、納期限までに市役所課税室に申請した場合、税の減免を受けることができます。

司法書士による権利擁護相談会
熱海市社会福祉協議会
☎0557(86)6339

熱海市社会福祉協議会では、司法書士による成年後見制度や相続、遺言などに関する無料相談会を開催します。1組30分の予約優先となりますので、相談を希望する人は、お申し込み、お問い合わせください。

日時：3月2日(火)
午後1時30分～4時30分
場所：総合福祉センター2階
定数：6組(先着順、定数)

出張年金相談
保険年金室 ☎0557(86)6260
ID 1004282

三島年金事務所による、出張年金相談を開催します。年金の受給に関する相談などがありましたら基礎年金番号をご用意のうえご予約(3月1日から受付)ください。

日時：4月15日(木)
午前10時～正午
午後1時～2時30分
場所：市役所第1庁舎4階

障害者控除対象者認定書の発行
長寿支援室 ☎0557(86)6337 ID 1001167・1006136

障害者手帳などの交付を受けていない人でも市が障害者控除対象者と認定した場合は、税法上の障害者控除を受けられます。

対象：認定を受けたい年の12月末現在①～③の要件を全て満たす人
①市内に住居登録があり65歳以上
②要介護1～5の認定または医師意見書がある
③市の認定基準に該当する
申請：本人の介護保険証を持ってきてください

新型コロナウイルス感染症予防対策を徹底しましょう!

- 気をつけよう! 「5つの場面」
- 飲酒を伴う 懇親会
- 大人数や長時間の 飲食
- マスクなしでの 会話
- 狭い空間での 共同生活
- 居場所の 切り替わり



内閣官房
ホームページ

**マイナポイント取得のための
手続き期間の延長**
企画室 ☎0557(86)6081
ID 1009434

マイナポイント取得手続きの期間延長と対象人数が拡充されます。
マイナポイント取得までのながれ
マイナンバーカード未取得の人は、3月までにマイナンバーカードを申請→マイナンバーカードを受け取る→マイナポイントの予約・申し込み(キャッシュレス決済サービスと紐づける)→9月までのチャージまたはお買い物した金額に対して25%分のサービスで利用できるポイントを国が付与(※上限5,000ポイント)

【注意事項】
●一度選択したキャッシュレス決済サービスの変更はできません。
●マイナポイント手続きの場所は、市役所4階企画財政課・郵便局・コンビニ・携帯ショップなど
【マイナポイント事業の問い合わせ】
マイナンバー総合フリーダイヤル ☎0120(95)0178(音声ガイダンスに沿って「5番」プッシュ)
平日：午前9時30分～午後8時
(土日祝は午後5時30分まで)
※詳細はお問い合わせください

マリンスパあたみ 熱波イベント
マリンスパあたみ ☎0557(86)2020

熱した石に水をかけて発生した蒸気を全身に浴びて楽しむアウフグースを開催します。

日時：3月21日(日)
午前11時・正午・午後1時・2時
場所：マリンスパあたみ
定員：各回6人(予約制)
申込方法：電話
※タオルを持参してください
マリンスパあたみHP

熱海市医師会、在宅医療・介護連携協議会による地域医療講座
長寿支援室 ☎0557(86)6337

「健康に生きる」をテーマに地域医療講座をIKC(伊豆急ケーブルネットワーク)にて放送します。
放送日時：2月15日～19日 午前10時・午後3時・10時 各45分
(全4テーマ中2テーマを放送、午前10時と午後10時は同じ内容)
2月20日～21日 午前10時・午後3時 各90分(全4テーマを放送)

くらしのミニミニ情報!
市民協働推進室 ☎0557(86)6197 ID 1005201

1. 「お試し」のつもりが「定期購入」に!
「初回無料」「1回目90% OFF」などの言葉にひかれ契約したところ、いつのまにか定期購入になってしまっていた。お試し価格の料金分しか払いたくないが、お試し価格の料金は定期購入の契約が条件であり、広告などの注意事項にも記載されているため途中解約をしようとしても、原則認められず一定期間の購入を迫られた。
購入前に契約内容や解約条件をしっかりと確認!
2. 頼んだ覚えのない商品が届いた!
頼んだ覚えのない商品が届き料金を請求された。購入の申し込みをしていない消費者に一方的に商品を送り付け、返品や購入しない意思表示をしないと購入したもののみなし請求をしてきた。頼んだ覚えのない商品は受け取らない。受け取ってしまっても使用や消費をしないで消費相談窓口に連絡を!
3. 通信販売で注文するも商品届かず。
インターネットでの買物は慎重に!

インターネットで注文して、代金を支払うも商品が届かない。定価と比べ極端に安い価格、振込口座が個人名、不自然な日本語表記、サイト内に事業者の名称、所在地等の表示のない業者は要注意。
インターネットでの買物は慎重に!

4. 携帯電話に届く架空請求メールにご注意!
サイトの利用料金の確認メールが届いた。指示に従い架電したところ、1年前に登録したサイトの料金30万円が未払いで、支払わなければ裁判になると言われた。このようなメールが来ても、身に覚えがなければ決して連絡をしない。**根拠のない請求は連絡をしないで様子を見る!**
その他、消費生活について困ったことがありましたら、支払い後でも悩まず、市民協働推進室までご連絡ください。

—消費者行政に関する市長メッセージ—
熱海市ではこれからも、市民の皆様が安全、安心に暮らせる地域社会づくりを目指し、地域や関係者の皆様との連携を深めながら悪質商法を排除するとともに、消費者市民社会の実現に向け、消費者行政の分野からも力強く取り組んでいきます。

統計情報

12月末の人口		12月のごみ量	
人口	36,036人	可燃ごみ	約1,485 ^ト
男	16,311人	その他	約329 ^ト
女	19,725人	合計	約1,814 ^ト
		対前年比	96.7%
		世帯数	21,487世帯
		人口前月比	33人増
		人口1人1日排出量	熱海市 約1,624 ^g
			全国 約918 ^g
			全国は30年度平均データ

3月 March

マークの説明

■施設休館日

- ☒☒ 図書館休館日 ☎ 0557(86)6591
- ☒☒ 起雲閣休館日 ☎ 0557(86)3101
- ☒☒ 熱海海釣り施設休業日 ☎ 0557(85)8600
- ☒☒ マリンスパ休館日 ☎ 0557(86)2020
- ☒☒ 第二小学校プール休館日 ☎ 0557(81)9558

■市民相談 市民相談室 ☎ 0557(86)6073

- 行政相談 13:00 ~ 15:00
- 法律相談 (予約制) 13:00 ~ 16:00
- 建築相談 (予約制) 13:00 ~ 16:00
- 交通事故相談 (予約制) 10:00 ~ 15:00
- 不動産相談 13:00 ~ 15:00
- 公証人相談 (予約制) 13:00 ~ 16:00

■障がい福祉関係相談 障がい福祉室 ☎ 0557(86)6335

- 身体障がい者相談会 9:30 ~ 11:30
- 知的障がい者相談会 10:30 ~ 12:00
- 障がい者就労支援相談 10:30 ~ 12:00
- 身体障がい者「何でも相談」13:00 ~ 15:00

3月のブックバスかもめ号

実施日	ステーション	時間
2日(火)	網代小学校	13:15 ~ 14:15
16日(火)	大縄公園	14:45 ~ 15:30
3日(水)	上多賀会館	14:10 ~ 14:55
17日(水)	多賀小学校	15:15 ~ 16:00
4日(木)	ネオ・サミット湯河原	10:30 ~ 11:00
18日(木)	泉小中学校	13:00 ~ 13:35
	泉支所	13:50 ~ 14:20
	桃山小学校	15:10 ~ 16:00
5日(金)	伊豆山中央バス停横	9:50 ~ 10:20
19日(金)	マルコシ酒店横駐車場	10:35 ~ 11:05
	七尾団地集会場	13:15 ~ 13:45
	伊豆海の郷前	14:00 ~ 14:45
	伊豆山小学校	15:00 ~ 16:00
9日(火)	第二小学校	12:30 ~ 13:30
23日(火)	ひばりヶ丘団地下駐車場	10:00 ~ 10:50
10日(水)	熱海中学校	12:40 ~ 13:30
24日(水)	緑ガ丘公園	14:00 ~ 14:35
	相の原団地バス停上駐車場	15:05 ~ 15:40
11日(木)	多賀中学校	12:40 ~ 13:30

- ◇市役所 (代表) ☎ 0557(86)6000
- ◇南熱海支所 ☎ 0557(68)2151
- ◇泉支所 ☎ 0465(62)2335
- ◇エコプラント姫の沢 ☎ 0557(82)1153
- ◇南熱海マリンホール ☎ 0557(68)4778
- 火災情報・救急当番医の情報は
火災・救急テレホンサービス ☎ 0557(81)9911
- 学校・家庭・心の問題などの相談は
ふれあい電話相談 ☎ 0557(81)8080
- 契約トラブルやその他消費生活の相談は
消費生活相談窓口 ☎ 0557(86)6197
- 人権相談は
市民相談窓口 ☎ 0557(86)6073
みんなの人権 110 番 ☎ 0570(003)110

	各種相談日	施設休館日
1月	熱海梅園梅まつり(熱海梅園)※7日まで	☒☒☒
2火	◆乳幼児相談(いきいきプラザ)9:30 ~ 11:30 ◆おっばい相談(いきいきプラザ)10:00 ~ 11:30 ◆1歳歯磨き教室(いきいきプラザ)10:00 ~ 11:00 ~ ◆0歳児サークルアイアイ(南熱海マリンホール)10:00 ~ 11:00 ※要予約(5組限定) ◆7~8カ月児相談(いきいきプラザ)13:00 ~ 15:00	
3水		☒
4木		☒☒
5金		
6土		
7日	春季熱海海上花火大会(熱海湾)20:30 ~ 20:45(予定)	☒☒PM
8月		☒☒☒
9火	●南熱海子育て支援センター「リズム遊びと子育て講演会」 (南熱海マリンホール)10:00 ~ 11:00 ※要予約(10組限定)	
10水		☒☒
11木	◆1歳6カ月児健診(いきいきプラザ)12:50 ~ 13:30	☒☒
12金		
13土	ながはま特設市(長浜海浜公園)9:00 ~ 15:00 ※14日まで	
14日	日曜朝市(渚小公園)7:00 ~ 10:00	
15月		☒☒☒☒
16火	◆乳幼児相談(いきいきプラザ)9:30 ~ 11:30 ●読み聞かせ(南熱海マリンホール)11:00 ~ 11:30	☒☒
17水		☒☒☒
18木	◆2歳6カ月児歯科相談(いきいきプラザ)9:30 ~ 10:30	☒☒
19金		☒☒
20土	春分の日 ながはま特設市(長浜海浜公園)9:00 ~ 15:00 ※21日まで	
21日	春季熱海海上花火大会(熱海湾)20:30 ~ 20:45(予定)	☒☒PM
22月		☒☒☒
23火		☒☒
24水		☒☒
25木		☒☒
26金	熱海城桜まつり(熱海城)8:00 ~ 17:00 ※4月5日まで(予定)	☒☒
27土		
28日	日曜朝市(渚小公園)7:00 ~ 10:00	
29月		☒☒☒
30火		
31水		☒☒☒

※新型コロナウイルス感染症の影響により日程が変更になる場合があります

■□は各種相談会の開催日です。また、☒☒☒は施設の休館日です。相談会の種類、時間、場所および休館施設名は頁左側の「マークの説明」をご参照ください。

各地区の地域サロンを紹介する「あたま地域サロン探訪」と熱海の歴史が楽しめる「あたま歴史こぼれ話」を連載しています。

あたま地域サロン探訪

椿ふれあいサロン

地域場所 中野・デイサービス椿前
梅原アパート1階
開催頻度 第1~3土曜日
開催時間 午後1時~3時
参加人数 5人ほど
参加費 1回300円

椿ふれあいサロンは、デイサービス椿前が運営しているサロンです。空きアパートを活用し、平成29年10月から開始されました。週によって活動内容が替わり、1週目は絵手紙、2週目は体操、3週目は手芸を行っています。また、休日に開催している数少ないサロンでもあります。

取材時は絵手紙の作製に取り組んでいました。ペンや絵の具を使って描く絵手紙はとも色鮮やかです。先生が丁寧に教えてくれるので、貰った相手がうれしくなるような絵手紙を作ることができるようになりました。皆さん楽しくお話しながら絵を描いており、童心に返ったかのような笑顔があふれていました。参加者からは、「このサロンは60代から90代まで幅広い世代がいるため、そこで生じる世代間の交流がとても良い刺激になっています。」という声がありました。また、高齢の参加者はなんと95歳の女性で、健康の秘訣を尋ね

ると「くよくよせずに自分がやりたいことをめいっぱいやることです。」と教えてくれました。このサロンでは送迎を行っているということなので、興味がある人はぜひ参加してみませんか。



サロンの様子はこちら (YouTube)

問い合わせ
熱海市社会福祉協議会
☎0557(86)6340

あたま歴史こぼれ話

第二十一話 「噺瀧館」を「存じですか?」

「さまざまな役割を担った先進的施設」で、上宿町の大湯間歌泉跡の傍らに「噺瀧館」という建物がありました。これは明治18年(1885)、熱海に静養中の岩倉具視の意向で建設された宮内省の施設で、日本初の温泉療養医学センターともいえるべきものでした。

大湯から噴出する蒸気を室内に導き、患者が吸入して胸部疾患を治療する装置を中心に、体重計、身長計、肺活量計などを備え、「浴医局」もあって医師が診療と処方にあたり、浴室では症状に応じた入浴療法も施されました。また、館内には「温泉取締所」が置かれ、温泉宿の浴客から徴収した温泉料(入湯税に類似)で温泉場の整備や改善、衛生管理などが行われました。

さらに明治22年(1889)1月、東京熱海間に日本初の市外電話が開通しましたが、この電話機も噺瀧館内に設置されました。開通初年の利用回数は875回とのことですが、この電話機のおかげで、同年2月の大日本帝国憲法発布の報道が全国で熱海にだけ電

話で通報されたといわれています。噺瀧館は明治24年(1891)、温泉業者一同に払い下げられましたが、その後追加された新たな役割が「熱海錦囊」(明治30年発行)という熱海の案内書に記されています。

「去る明治26年始めて気象観測所を此地に設け、日々三回観測を実施し、其成績を静岡県沼津測候所に送りて調査の材とす。」

噺瀧館内に寒暖計や湿度計、気圧計、雨量計などが設置され、気象観測が行われたのです。そして、この公表された天気や気温などは湯治場熱海の宣伝にも役立つといわれています。噺瀧館が発行した「保養の葉」(明治30年)には「十余坪の浴槽では厳冬の日でも自由に遊泳運動ができ、広い遊戯室には新聞や囲碁、将棋等が置かれ、庭園の運動場は様々な運動器具を完備しつつある(要約)と記されています。参考「熱海獨家内」(大内青巖著)、「熱海市史



明治30年発行『豆州熱海全図』の部分図(大湯間歌泉付近)大湯の湯けむり、噺瀧館、大湯運動場などが確認できます。 ※噺瀧館の写真は「大湯間歌泉跡」にある説明板で見ることができます。 問い合わせ 歴史資料管理室 ☎0557(48)7100

※「あたま歴史こぼれ話」のさらに詳しい内容は市ホームページ(☎1009091)に掲載しています



消防団員 募集中!

自分たちの街は自分で守る

～地域を守る消防団～

消防団員は、自分の仕事を持ちながら災害が発生した時には「自分たちの街は自分で守る」という郷土愛の精神により、熱海市民・観光客の皆さんの生命・身体・財産を守っています。

災害に強い街づくりには、あなたの力が必要です。
あなたからのご連絡をお待ちしています!



消防団とは?

地域住民を災害から守り、被害を軽減することを大きな任務とし、地域社会に将来にわたり地域防災力の中核として欠くことのできない団体です。

主な活動

- 消防・防災訓練
- 火災予防活動
- 災害活動
- 応急手当訓練・指導
- 各種行事への参加



入団資格

- 熱海市内に居住する人
- 年齢18歳以上45歳未満の健康な男女
- ※ 大学生や専門学校生も入団可

熱海市消防団員の身分および処遇

- 非常勤の地方公務員
- 消防活動・訓練などに対して報酬を支給
- 活動に必用な制服・活動服一式を支給
- 公務災害補償条例に基づく補償制度あり
- 5年以上の活動で退職報償金を支給

事業者の皆さんへ

静岡県では消防団認定事業所の事業税を軽減する制度を導入しています。
消防団員を雇用などしている事業所に対して、事業税額の2分の1(上限100万円)が控除される制度があります。

申し込み・問い合わせ

消防総務課総務室 ☎0557(86)6612
①1000558

納期のお知らせ

3月1日(月)

■ 固定資産税・都市計画税	第4期
■ 国民健康保険税	第8期
【納税室】 ☎0557(86)6164	
■ 介護保険料	第6期
■ 後期高齢者医療保険料	第7期
【保険年金室】 ☎0557(86)6257	

納付には、便利な口座振替をご利用ください。

発熱などの症状がある場合の受診

健康づくり室 ☎0557(86)6296 ①1009342

- かかりつけの医療機関がある人
→ かかりつけの医療機関へ電話をしてから受診
- かかりつけの医療機関がない人
→ 発熱等受診相談センターへ電話
☎050(5371)0561

その他、新型コロナウイルス感染症に関する情報はこちら

熱海市の各種情報はこちらから▼

- | | | | | |
|--|--|--|---|--|
| 熱海市ホームページ
https://www.city.atami.lg.jp | 熱海市 Twitter
https://twitter.com/atamicity | 熱海市 Instagram
https://www.instagram.com/atami_official/ | 広報あたまバックナンバー
https://www.city.atami.lg.jp/shisei/koho/1001429/ | FM 熱海湯河原(79.6MHz)
http://www.ciao796.com/ |
|--|--|--|---|--|

発行：熱海市／編集：秘書広報課広報情報室／〒413-8550 熱海市中央町1-1 ☎0557(86)6070 ✉koho@city.atami.shizuoka.jp

広報あたまは再生紙を使用しています。