

7 2020



初島へ。

Photo by : KAORU SOEHATA

◆ 今月の主な内容 ◆

社会を明るくする運動.....	2
避難所での新型コロナウイルス感染症の対応.....	4
初島MAPで初しまんきつ!!.....	8

広報 **At**  **mi** あたみ

広報あたみ No.761 7月10日発行

各記事に記載している7桁のページIDを市のHPの検索窓に入力すると、該当ページが表示されます。ID

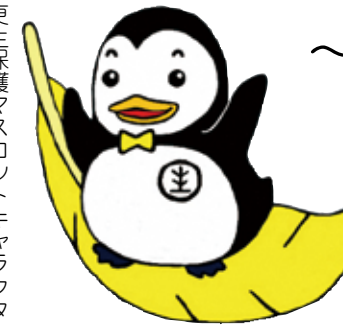

更生保護マスコットキャラクター
更生ペンギンのホゴちゃん

～犯罪や非行を防止し、
立ち直りを支える
地域のチカラ～

あたみのチカラ

広がり、 つながる 未来の輪

7月は強調月間



熱海市の取り組み

熱海地区保護司会と熱海地区更生保護女性会を中心に実施されています。

市民の皆さんに更生保護について考える機会となるよう、毎年7月に推進セミナーや街頭キャンペーンを実施しています。市内中学校では、非行事例に関するDVDの視聴や対話集会「ミニ集会」を実施し、非行予防や更生保護について考える場を提供しています。毎年開催される「社会を明るくする作文コンテスト」では、多くの市内小中学生が参加しています。



社会を明るく する運動とは？

すべての国民が犯罪や非行の防止と、
罪を犯した人の改善更生について理解を深め、
犯罪や非行のない地域社会を築くための
全国的な運動です。運動に賛同する人なら、
誰もが関わることができます。



犯罪や非行をした人の 立ち直りを社会の中で見守り、 地域のチカラで支えていく

更生保護

立ち直りに 必要なチカラ

社会の中で必要な支援を受けられず、
再び犯罪や非行を重ねてしまう人たちがいます。
犯罪や非行からの立ち直りには、彼らを見守り
支える地域社会の温かい心が必要です。
市でも、さまざまな立場から立ち直し支援に協力する
「更生保護ボランティア」が活動しています。
更生保護は私たち地域住民が安全で安心な
生活を送るための大切なしくみです。



法務省 You Tube チャンネル

鉄拳さんのパラパラマンガも
見ることができます。



立ち直りを 支えるチカラ 保護司会

保護司は、法務大臣から委嘱される
非常勤の国家公務員です。犯罪や非行により
「保護観察」を受けることになった人の生活
を見守り、さまざまな相談にのったり、指導
をしています。犯罪を予防するための地域
活動などにも取り組んでいます。



熱海地区保護司会
会長 大山 正晃

更生保護は、明治の偉人である
金原明善が、世界に先んじて静岡
で刑余者の保護に尽力したことを
原点とした活動です。

現在の保護司制度は、昨年10月
令和の時代と共に70周年を迎えま
した。明るい地域社会をつくる「社
会を明るくする運動」全国キャン
ペーン強調月間にあたりコロナ禍の
今、人と人との助け合いの心を市
民の皆さまへ広げ、繋げていく機
会となりますことを祈念します。



立ち直りを 支えるチカラ

更生保護女性会

女性の立場から、地域における
犯罪予防の活動や子どもたちの健全
育成のための子育て支援活動など
を行うボランティア団体です。

支援活動としては、静岡県勤善会
(更生保護施設)、駿府学園(矯正教
育施設)への慰問、少年の家(更生
保護施設)に出向き、母親代わりに
夕食作り、市内高齢者施設や保育園
への手作り布テッシュ(古木綿清拭
布)の寄贈などを行っています。

当会では、会員を募集しておりま
すので、女性としての「ぬくもりの
心」を持って、会の趣旨に賛同し活
動できる方はぜひ一緒に活動しま
しょう。



熱海地区更生保護女性会
会長 土屋 都

立ち直りを支える あたみのチカラ

7月の更生保護イベントは、新型コロナウイルス
感染症拡大防止のため、ほとんどの活動が中止となり
ました。どんな状況であっても「できること」があります。

それは、オール熱海で更生保護に取り組む
「あたみ(地域)のチカラ」です。

一人ひとりの普段の心がけが明るい地域社会をつくり、
犯罪や非行を未然に防ぐ地域づくりに繋がります。近所の
朝晩のあいさつや、子どもたちへの声掛け、電車やバスで
席を譲るなどの行動が人の心を和ませることもあります。

立ち直ろうとする人を受け入れ、偏見を持たず、
温かい目で見守る「あたみのチカラ」で
「社会を明るくする運動」
を実践しましょう！！

保護司会・更生保護女性会 会員募集中！

現在、熱海地区保護司会は23人、熱海地
区更生保護女性会は106人で活動してい
ます。熱海市では、こうした活動の中心を担
う会員が不足しています。地域で立ち直り
を支えるためにも皆様のご協力をお願い
します。

活動にご理解いただき、関心・興味があ
る人は、長寿総務室までご連絡ください。



「社会を明るくする運動」

社明 しゃめい 🔍 検索



問い合わせ 長寿総務室 ☎ 0557(86)6323

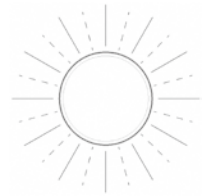

あたまこども園が開設!



7月1日から、旧小嵐保育園を改修した園舎を乳児部（0～2歳児）とし、第二小学校併設である園舎を幼児部（3～5歳児）とする、幼稚園機能と保育所機能の両方を併せ持つ幼保連携型認定こども園として開設しました。

集団行動や異年齢交流を大切にしたい幼児教育・保育を分離型園舎で提供していきます。

園の概要

- 園名
熱海市立あたまこども園
- 住所・電話
幼児棟 熱海市桜町3-20 第二小学校内
☎0557(82)1471
乳児棟 熱海市桜町13-4
☎0557(82)0083

問い合わせ

教育保育推進室 ☎0557(86)6581 ID 1001000

主な特色

- 分離型園舎の特徴を活かした保育
ゆったり過ごせる乳児棟
個の発達に合わせ、さまざまな感覚を育む
じっくり遊べる幼児棟
考え、工夫し、話し合い、頭と身体をとことん使って遊ぶ
- 豊かな食体験
行事食・クッキング活動など
- 英語で遊ぼう
外国人講師などとのかわり



避難所での新型コロナウイルス感染症の対応

ID 1004719

新型コロナウイルス感染症が収束しない中でも、

「自らの命は自らが守る」意識を持ち、適切な避難行動をとりましょう!!
危険な場所にいる人は避難することが原則です。



■ 知っておくべきポイント

- ◇避難とは「難」を「避」けること。
安全な場所にいる人まで避難場所に行く必要はありません。
避難先は、小中学校・公民館ではありません。
避難所が過密状態になることを防ぐため、可能な場合は親戚・友人宅に避難することも考えてみましょう。
- ◇避難所での避難は一定の感染リスクがありますが、ハザードマップなどを確認して、自分の家が実際に危険なエリアである場合は、避難することが必要です。
豪雨時の屋外の移動は車も含め危険です。やむをえず車中泊をする場合は、浸水しないよう周囲の状況などを十分確認してください。
- ◇新型コロナウイルス感染症の軽症者で自宅療養などを行っている場合は、下記の窓口へ事前にご相談ください。
県電話相談窓口：☎050(5371)0561・0562（平日午前8時30分～午後5時15分）
☎050(5371)0561（上記以外 土曜 日曜 祝日含む）

■ 避難所での感染を防ぐポイント

- ◇頻繁に手洗いをしてください。特に手すりやドアといった共用部分に触れた時などは手洗いをしましょう。
マスクがある場合は持参のうえ正しく着用し、咳エチケットなどの基本的な感染対策を徹底しましょう。
- ◇避難所では換気を心がけ、人との距離をとって感染を予防しましょう。
可能な限り密閉・密集・密接の「3密」を避けてください。
- ◇避難する場合には、マスク・消毒液・体温計など、できるだけ自ら携帯してください。
- ◇避難生活開始後も定期的に健康状態について確認してください。

同報無線(広報あたま放送)音声再生サービス始めました!

ID 1008112

現在、災害時などにおける市民の皆さんへの情報伝達は、同報無線(広報あたま放送)をはじめ緊急速報メールやメールマガジン、防災ラジオなどの手段により周知を図っています。同報無線(広報あたま放送)については、さまざまな原因により放送が聞き取りにくい場合があることから、**専用電話番号へダイヤルすることで放送内容が確認できる音声再生サービス**を開始しました。ぜひ**同報無線(広報あたま放送)音声再生サービス**をご活用ください。

専用電話：☎0557(86)6066

運用内容：専用電話番号にダイヤルすることで、放送内容を音声で確認することができます。

費用負担：本サービスの利用料は無料となりますが、電話をかける際の通話料は利用者負担です。

問い合わせ 危機管理室 ☎0557(86)6443

第21回しずおか市町対抗駅伝 ～市代表選手を募集します！～

スポーツ推進室 ☎ 0557(86)6603 ID 1007439
FAX : 0557(86)6297 メール : sports@city.atami.shizuoka.jp

12月5日(土)に静岡市で開催されるしずおか市町対抗駅伝の市代表選手を募集します！

昨年、過去最高タイムを記録した熱海市！
今年はさらに上を目指し、市代表として一緒に駅伝にチャレンジしてみませんか？



【写真】第20回記念静岡市町対抗駅伝競走大会スタート写真 静岡新聞社提供

対象者：小学4年生以上の市内在住・在勤・在学の人

チーム編成：小学生・中学生・高校生・一般・40歳以上

コース：県庁（第1区）～草薙陸上競技場（第12区）42.195 km

申込方法：氏名、保護者氏名（未成年者のみ）、性別、学校名、学年、勤務先、住所、電話番号をスポーツ推進室まで電話、FAXまたはメールでお申し込みください。

※新型コロナウイルス感染症の影響により中止または日程を変更する場合があります。

～昨年、市代表としてタスキを繋いだ3選手の紹介～

選手に質問①昨年度の大会の感想は？②今年への大会に向けた意気込みは？

ふじま あつや
藤間 敦也さん

(第一小学校 当時6年) 2区

- ①昨年の大会は、小学生男子の区間を走り、駅伝の練習の成果が大会の結果につながったのでうれしかったです。また、駅伝の練習を通じて、たくさんの友達ができて、とても楽しかったです。
- ②今年も出られるように練習していきたいです。



りさ
ヘリヤー理紗さん

(網代小学校 当時5年) 3区

- ①昨年は3区を走りました。走る前はとても緊張しましたが、道路ではたくさんの方が応援してくれて楽しく走ることができました。
- ②今年も駅伝に出られるようにがんばりたいです。



おがわ ちひろ
小川 知紘さん

(第一小学校 当時6年) 9区

- ①日頃の練習の成果として、熱海市代表選手になれて、しずおか市町対抗駅伝に出場できたことは、うれしかったです。練習から大会当日まで、皆さんの応援が力になりました。
- ②これからも練習をがんばります。



熱海市代表チーム指導者コメント

初島小学校教諭
おおかわ しんいちろう
大川 慎一郎

長年の悲願である、「市の部19位以内」達成の瞬間の感動を、一緒に味わいませんか？

そして、新型コロナウイルス感染症の影響で不安の多い日々を送っている市民の皆さんに、一緒になって元気と勇気を与えていきましょう。

熱海

だいたいノート×終活＝人生会議



終活の第一歩として、熱海だいたいノートの記入をおすすめします。書くだけでなく、記入した内容をあなたの周りの大切な家族やかかりつけ医、ケアマネジャーなど身近な人に伝えて、話し合うことが大切です！

だいたいノートに記入しよう！

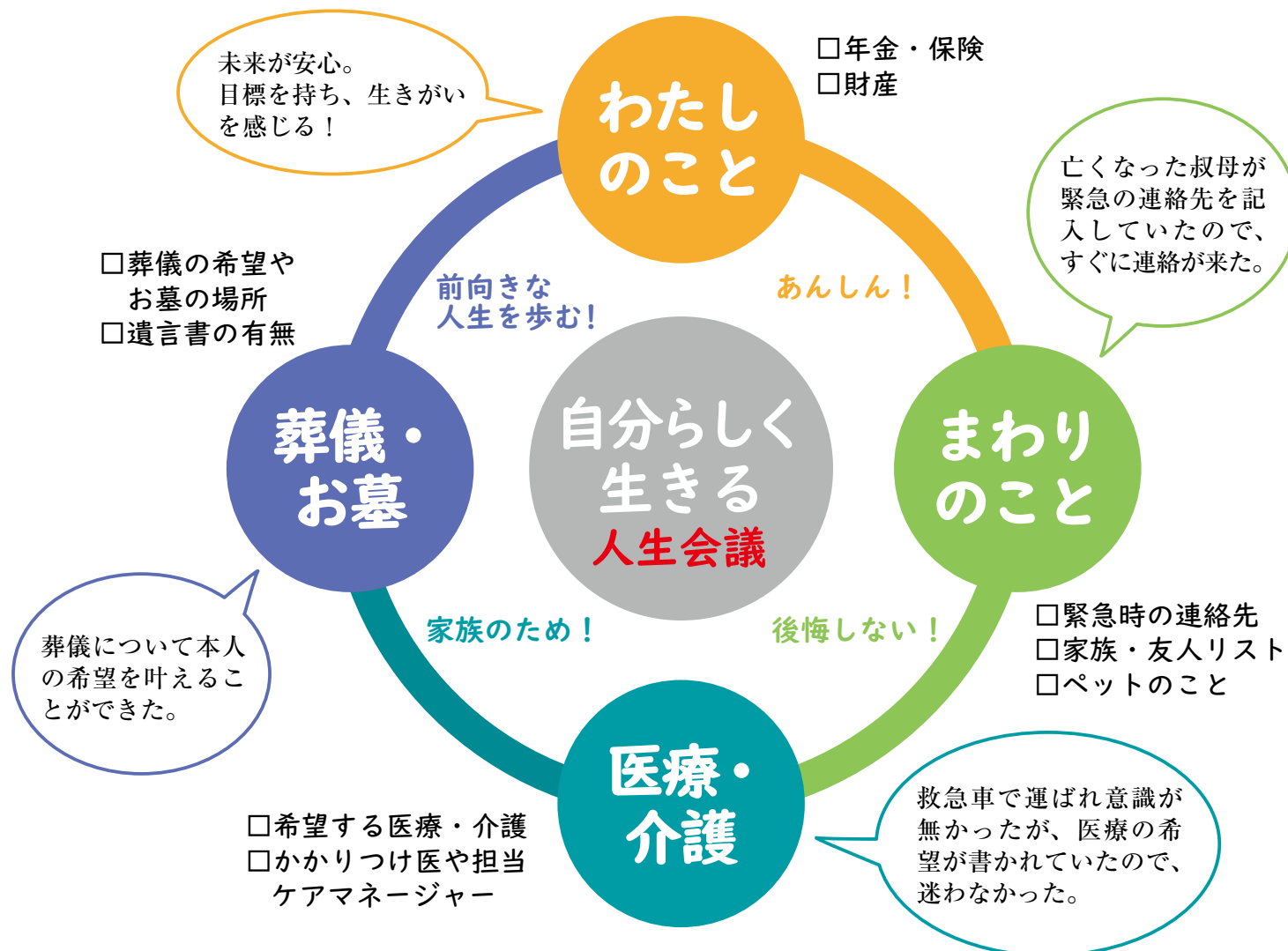

だいたいノートは、熱海市内にお住まいで65歳以上の人に無料で配布しています
問い合わせ 長寿支援室 ☎ 0557(86)6325 ID 1005841

初島MAPで 初しまんきつ!!

はずして
使えるよ!

熱海港から沖合約 10 km に浮かぶ初島は、静岡県唯一の有人離島。四季を通して咲き乱れる花と緑に囲まれた南国ムード溢れる小さな楽園です。1周4kmという小さな島ですが、島内を散策すると魅力が満載です。初島ならではの自然や歴史に触れながらゆっくり歩いてみてはいかがでしょうか。



さまざまな
伝説が残る
初木神社

神社社殿の内側の装飾が
カラフルでかわいい!

阿久悠さん作詞
三木たかしさん作曲の校歌
「地球の丸さを
知る子供たち」
歌詞必見!



New Spot!!

シマ テラス ハツシマ
Shima Terrace 初島

晴れた日は
富士山が見えるかも!?

初島の新たな施設として4月に誕生した「Shima Terrace 初島」! 1階は、定期船の待合・休憩所やお土産物など物販コーナー、ATM、コインロッカー、トイレ、授乳室などを完備。2階には展望テラスもあり、晴れた日は富士山などの眺望を楽しめます。施設前の交流広場を今後さまざまなイベントに活用していきます。



室内の待合所で快適!

初島のイベント

- 1月2日 船祝い
- 2月上旬~3月上旬 初島漁師の井合戦
- 4月3日 竜神祭
- 5月1日~5日 ところてん祭り
- 7月17日・18日 初木神社例大祭
- 7月 初島花火大会
- 8月上旬 初島・熱海間団体競泳大会

※新型コロナウイルス感染症の影響により今年は、7月~8月のイベントは中止です
(初木神社例大祭は神事のみ)

花カレンダー

	1月	2月	3月	4月	5月	6月	7月	8月	9月	10月	11月	12月
水仙												
桜												
菜の花												
極楽鳥花												
松葉菊												
キングプロティア												
ガザニア												
アマリリス												
ハイビスカス												
アガパンサス												
竜舌蘭												

島内では季節ごとに
さまざまな花を
楽しむことができます!

初島灯台
360度ビュー



絶景 Spot!!

初島灯台

日本で唯一の
屋外らせん階段!

参観寄付金 300円 / 小学生以下はいただきません
時間 午前10時~午後4時
※悪天候時は灯台にのぼれない場合があります

「日本でのぼれる灯台」16基の中のひとつである初島灯台。その中でも外側にらせん階段があるのは日本で唯一です。360度海に囲まれ、その先には島や山・街を見渡せる眺望は初島灯台ならではのです。全国初のログハウスでできた灯台資料展示室もあり、貴重な展示品が飾ってあります。



連載 Vol.3

住みよい地域の持続に尽力している町内会の皆さんの活動を5月号から連載で紹介しています。7月号では、清掃活動やイベント開催を通じて、交流の輪を広げている町内会を紹介します。

いずさんは 伊豆山浜町内会

熱海市の東にあり、伊豆山神社参道を中心に、国道周辺から海岸までの町内会です。走り湯から伊豆山神社まで繋がる参道は、春の例大祭の祭典で下宮まで下る歴史ある階段です。小学校の通学路でもあり、観光客の皆さんも朝から上り下りしています。その参道の清掃活動を毎月第一日曜日に行っています。お互い朝のあいさつが気持ち良いですね。

参道の清掃活動



美しい参道が維持されています

しもたが 下多賀町内会

熱海市の南部にあり、区域内には宮川が流れ、多賀小学校、多賀中学校、熱海高校を含む町内会です。

毎年7月に町内会主催で行われる宮川マス釣り大会は、町内会や近隣住民だけでなく、県外からも多数の参加がある人気の行事です。

夏の風物詩として歴史ある行事が、まちおこしの一環として交流の輪を広げています。

マス釣り大会準備



皆さんの手で、川にマスを放流します

※新型コロナウイルス感染症の影響により、今年の宮川マス釣り大会は中止です。



問い合わせ 市民協働推進室 ☎0557(86)6201

6月19日、県境をまたぐ移動の自粛が解除されました。今後の感染状況の安定が前提ですが、観光地熱海の経済回復を図るため、この夏の海上花火大会と海水浴をぜひ実施したいと考えています。しかし、その際には、適切な感染防止対策を行うことが必須です。花火は、疫病退散の由来があり、また、8月5日の花火大会が「熱海大火」からの復興を願って行われたことから、コロナ禍からの回復を祈願し開催します。密集を避けるために、打ち上げ時間を30分から15分に短縮し、付帯イベントは見合わせます。ご自身の安全のために、市民・別荘所有者の方には自宅などで、また宿泊のお客様には客室からの観覧をお願いいたします。客室からの観覧ができない方は海岸部に宿泊者専用の観覧場を用意します。日帰りのお客様にはライブ中継の配信映像で楽しんでいただきますが、来訪される場合には、マスクの着用や距離の確保などの感染防止対策の徹底をお願いします。

海水浴は、熱海サンビーチにおいては、密な環境を避けるため更衣室や浮台は設置しません。また、ビーチが密になり過ぎないように、入り込み客数を把握するためのAIカメラを設置し、混雑度合や空いている時間帯の情報発信、他のビーチへの誘導などの対応を行います。

以上の取り組みは、現時点で検討中のものです。観光関連団体と熱海市の「オール熱海」体制で、知恵を絞って安全安心を確保していきます。ご理解とご協力をお願いします。

この夏の花火と海水浴

熱海市長 齊藤 栄

市長メッセージ 143



(6月30日執筆)

熱海市情報公開条例

問い合わせ 法務文書室 ☎0557(86)6134 ID 1004593

および熱海市個人情報保護条例に基づく運用状況の公表

令和元年度において、熱海市情報公開条例および熱海市個人情報保護条例に基づいて開示請求された公文書の開示・不開示の状況についてお知らせいたします。

情報公開制度とは

情報公開制度は、市民の皆さんに市が保有する公文書の開示を請求する権利を保障し、市に公文書の開示を義務付ける制度です。

具体的には、市民の皆さんは請求によって市が保有する公文書の閲覧やその写しの交付を受けることができます。

個人情報保護制度とは

個人情報保護制度は、市が市民の皆さんなどの個人情報を適正に取り扱うためのルールを定めるとともに、市が管理する個人情報の開示などを請求する権利を保障することにより、市民の皆さんの権利利益を保護し、信頼される市政の実現を図っていくため定められた制度です。

公文書に対する開示請求（熱海市情報公開条例によるもの）

実施機関	開示請求件数	処 理				主なもの
		全部開示決定	部分開示決定	不開示決定	文書不存在	
経営企画部	12	2	8	2		住居表示一覧表・台帳、不動産売買契約書
市民生活部	8	3	3	1	1	土地評価基準取扱準則、家屋台帳
観光建設部	25	8	16		1	金入り設計書、収支報告書、開発事業事前協議書
健康福祉部	14	2	4		8	業務委託契約書、業務委託の内容及び件数
公営企業部	18	12	6			金入り設計書、工事請負契約書
消防本部	9	2	6		1	建築同意書、少量危険物貯蔵取扱届出書
教育委員会	3	1	1	1		金入り設計書、過去10年間の使用許可実績
選挙管理委員会	2	1	1			選挙管理委員会会議録、移動期日前投票所に係る文書
合 計	91	31	45	4	11	

備考 公文書の開示請求のあった実施機関のみ記載

実施機関が保有する本人の個人情報の開示請求（熱海市個人情報保護条例によるもの）

実施機関	開示請求件数	処 理				主なもの
		全部開示決定	部分開示決定	不開示決定	文書不存在	
市民生活部	8	4	4			診療報酬明細書、戸籍証明書等請求書、住民票等請求書
健康福祉部	3		2		1	認定調査票、主治医意見書
消防本部	1		1			救急出動報告書、管外搬送依頼書
合 計	12	4	7		1	

備考 保有する個人情報の開示請求のあった実施機関のみ記載

⚠給付金を装った詐欺やデマにご注意を!

※新型コロナウイルス感染症の影響により変更が生じる場合があります。

お知らせ

国民健康保険被保険者証の更新
保険年金室 ☎0557(86)6258
ID 1000661

8月1日(土)から国民健康保険被保険者証が更新されます。新しい保険証が発送されるので、7月下旬までに届かない場合はお問い合わせください。有効期限の切れた保険証は8月以降に保険年金室が各支所に返却するか、個人情報に注意のうえ破棄してください。

ジェネリック医薬品差額通知
保険年金室 ☎0557(86)6268
ID 1000671

市の国民健康保険証で診療を受けた人の中で、4月に調剤された薬をジェネリック医薬品に変更すると、薬の自己負担額が一定額以上軽減されると見込まれる人を対象に、差額通知を7月中旬に発送します。ジェネリック医薬品への変更を希望される場合は、医師・薬剤師にご相談ください。

落書き防止について
生活環境室 ☎0557(86)6273
ID 1004580

落書きは、まちの美観を損ね、不快感や恐怖心を抱かせます。観光に訪れた人に不快な思いをさせ、まちのイメージダウンとなります。また、落書きは治安の指標でもあり、地域の治安を悪化させる原因になります。落書きされた場合、法律の処罰対象となるので警察に被害届を出しましょう。

下記の部分はお店・企業の広告枠です

伊豆介護センター熱海
介護相談 ケアプラン作成
フルース熱海
デイサービス
※熱海市内でも訪問介護サービス利用できます
☎ 86-0022
〒413-0035 熱海市緑が丘町9番7号
●JR来宮駅より車で約5分
●伊豆箱根バス西山バス停下車 徒歩約3分

新型コロナウイルス感染症に伴う傷病手当金の支給
保険年金室
☎0557(86)6258(国保)
6257(後期高齢)
ID 1008061

国民健康保険または後期高齢者医療制度の被保険者で新型コロナウイルス感染症に感染または発熱などの症状があり感染が疑われ、療養のため労務に服することができない人(給与の支払いを受けている人に限る)で、給与の全部または一部を受けることのできない人にその期間に応じて傷病手当金を支給します。申請する人は必ず事前に保険年金室へお問い合わせください。

市営住宅入居募集
住宅室 ☎0557(86)6423
ID 1007162

市営住宅の入居申し込みを受け付けます(応募多数時は公開抽選)。
対象住宅: 下多賀中野市営住宅および下多賀和田木市営住宅
申込期間: 7月27日(月)~8月7日(金)
申込方法: 印鑑を持参のうえ、住宅室窓口でお申し込みください。
申込資格: 同居親族があり、市内在住または在勤者(中学生以下の子どもがいる世帯は市外でも可)。そのほか収入などの基準があります。60歳以上の人、身体障害のある人などは単身で申し込みができます。
※詳細はお問い合わせください。

都市計画公聴会の開催
静岡県都市計画課
☎054(221)3062

都市計画の案を作成する際に、広く皆さんの意見を伺うため「都市計画公聴会」を開催します。
日時: 8月26日(水)午後2時~
場所: いきいきプラザ7階
概要: 熱海国際観光温泉文化都市建設計画都市計画区域の整備、開発及び保全の方針の変更
公述の方法: 公聴会で意見を述べる場合は、公述申出書(県都市計画課ホームページから出力可)に必要事項を記入し、8月19日(水)午後5時15分まで(必着)に直接または郵送で、県都市計画課へ提出してください。※公述の申出がない場合、公聴会は中止となります。開催の有無は、8月20日(木)以降に県都市計画課までお問い合わせください。

〇都市計画原案の閲覧について
閲覧場所: 県都市計画課ホームページ、県都市計画課窓口および市まちづくり課窓口
閲覧期間: 8月11日(火)~8月19日(水)
※詳細はお問い合わせまたは県都市計画課ホームページ (<http://www.pref.shizuoka.jp/kensetsu/ke-510a/00index.html>) をご覧ください。
※今後の状況を踏まえて、開催中止または開催方法が変更の場合があります。公述人および傍聴者の皆さんには、マスク着用、入室時のアルコール消毒をお願いします。

静岡県警察官の募集
熱海警察署警務課 ☎0557(85)0110

令和3年4月採用の警察官を募集します。
試験区分:
●警察官A (大学を卒業した人または来春卒業見込みの人)
●警察官B (上記に該当しない人)
受付期間: 7月22日(水)~8月28日(金)
※詳細はお問い合わせください。

江戸城石垣石丁場跡セミナー
文化交流室 ☎0557(86)6234
ID 1007788

史跡江戸城石垣石丁場跡などの地域の文化資源を楽しむ石丁場セミナーを開催します。
日時: ①7月26日(日)午後2時~
②8月23日(日)午後2時~
場所: 南熱海マリンホール
内容: ①考古学から見た石丁場遺跡の価値について②石丁場跡をジオパークとして楽しむために一多賀の岩石について一
講師: ①国立歴史民俗博物館 村木 二郎 先生②神奈川県立生命の星・地球博物館 山下 浩之 先生
定員: 50人
申込期日: ①7月15日(水)
②8月11日(火)
(応募者多数の場合は抽選)

「県民の日」の協賛イベント
企画室 ☎0557(86)6081

明治9年8月21日に静岡県と浜松県が合併し、現在の静岡県が誕生したことを記念して、県は8月21日を「県民の日」に制定しています。市では「県民の日」に合わせて協賛イベントを開催します。
日にち: 8月21日(金)
内容: 入館料割引(静岡県民のみ)
対象施設:
○池田満寿夫・佐藤陽子 創作の家 ☎0557(81)3258
○澤田政廣記念美術館 ☎0557(81)9211
○伊豆山郷土資料館 ☎0557(80)4252
※県民であることが確認できるもの(運転免許証、住民基本台帳カード、マイナンバーカードなど)を必ず提示してください。

迷惑・悪質電話防止装置の設置
市民協働推進室 ☎0557(86)6191
ID 1006765

悪質業者などの消費者被害の未然防止を目的に、ご家庭の電話機に迷惑電話防止機器(トピフォン)を設置して使用する人を募集します。
設置期限: 令和3年2月28日(日)
費用: 機器代金・トピフォン月額利用料は、令和3年2月28日まで無料
申込方法: パンフレット(市役所第1庁舎市民ロビー、福祉事務所、各支所に配置)裏面の「設置申込書」に必要事項を記入し、市民協働推進室まで直接持参、郵送またはFAXしてください。
※募集対象者には要件がありますので詳細はお問い合わせください。

自衛官の募集
自衛隊伊東地域事務所
☎0557(37)9632
ID 1005766

自衛官を募集します。
【一般曹候補生・自衛官候補生】
資格: 18歳~32歳(令和3年4月1日現在)の人
試験日: ○一般曹候補生 9月18日(金)~20日(日)のうち1日
○自衛官候補生 年間通じて実施
受付期限: 9月10日(木)
【航空学生】
資格: 海上自衛隊 18歳~22歳
航空自衛隊 18歳~20歳(令和3年4月1日現在)までの高校卒業(見込み)の人
試験日: 9月22日(火祝)
受付期限: 9月10日(木)
※詳細はお問い合わせください。

INFORMATION

静岡県下水道排水設備工事責任技術者試験の実施
市下水道課 ☎0557(86)6526
県下水道協会 ☎054(251)2870
ID 1004479

県内で公共下水道に接続する排水設備工事を行う工事店には、静岡県下水道協会に登録している下水道排水設備工事責任技術者の専属が義務付けられています。
受験願書配布: 市下水道課にて配布
受験資格: 20歳以上で学歴に応じた実務経験を有する人
申込期間: 7月16日(木)~31日(金)
申込受付場所: 市下水道課
試験日: 10月21日(水)
試験会場: 静岡レイアップ御幸町ビル
受験手数料: 4,000円
また、受験に関する講習会を次のとおり開催します。(参加は任意)
講習日: 9月11日(金)
講習会場: 静岡商工会議所静岡事務所会館
受験講習手数料: 3,000円
テキスト: 排水設備工事責任技術者講習用テキスト(2,500円)
問題集: 排水設備工事責任技術者試験標準問題集(2,000円)
受験講習会の受講、テキストおよび問題集の購入を希望する人は、受験と併せて市下水道課へお申し込みください。
注意事項: 新型コロナウイルス感染症の拡大状況により、試験を延期または中止する場合があります。その際は静岡県下水道協会のホームページにてお知らせしますので、電話でのお問い合わせはお控えください。

統計情報		5月末の人口		5月のごみ量	
人口	36,329人	世帯数	21,550世帯	可燃ごみ	約1,310ト
男	16,438人	人口前月比	88人減	その他	約290ト
女	19,891人			合計	約1,600ト
				対前年比	75.0%
				人口1人1日排出量	約1,421g
				熱海市	約1,421g
				全国	約918g
				全国は30年度平均データ	

8月 August

マークの説明

- 施設休館日
- ☒☒ 図書館休館日 ☎ 0557(86)6591
- ☒☒ 起雲閣休館日 ☎ 0557(86)3101
- ☒☒ 熱海海釣り施設休業日 ☎ 0557(85)8600
- ☒☒ マリンスパ休館日 ☎ 0557(86)2020
- ☒☒ 第二小プール休館日 ☎ 0557(81)9558
- 市民相談 市民相談室 ☎ 0557(86)6073
- ☒ 行政相談 13:00 ~ 15:00
- ☒ 法律相談 (予約制) 13:00 ~ 16:00
- ☒ 建築相談 (予約制) 13:00 ~ 16:00
- ☒ 人権よろず相談 13:00 ~ 16:00
- ☒ 交通事故相談 (予約制) 10:00 ~ 15:00
- ☒ 不動産相談 13:00 ~ 15:00
- ☒ 公証人相談 (予約制) 13:00 ~ 15:00
- 福祉関係相談 福祉センター ☎ 0557(86)6335
- ☒ 身体障がい者相談会 9:30 ~ 11:30
- ☒ 知的障がい者相談会 10:30 ~ 12:00
- ☒ 障がい者就労支援相談 10:30 ~ 12:00
- ☒ 身体障がい者「何でも相談」13:00 ~ 15:00

8月のブックバスかもめ号

実施日	ステーション	時間
4日(火)	網代小学校	13:15 ~ 14:15
18日(火)	大縄公園	14:45 ~ 15:30
5日(水)	上多賀会館	14:10 ~ 14:55
19日(水)	多賀小学校	15:15 ~ 16:00
6日(木)	ネオ・サミット湯河原	10:30 ~ 11:00
20日(木)	泉小中学校	13:00 ~ 13:35
	泉支所	13:50 ~ 14:20
	桃山小学校	15:10 ~ 16:00
7日(金)	伊豆山中央バス停横	9:50 ~ 10:20
21日(金)	マルコシ酒店横駐車場	10:35 ~ 11:05
	七尾団地集会場	13:15 ~ 13:45
	伊豆海の郷前	14:00 ~ 14:45
	伊豆山小学校	15:00 ~ 16:00
11日(火)	第二小学校	12:30 ~ 13:30
25日(火)	ひばりヶ丘団地下駐車場	10:00 ~ 10:50
12日(水)	熱海中学校	12:40 ~ 13:30
26日(水)	緑ガ丘公園	14:00 ~ 14:35
	相の原団地バス停上駐車場	15:05 ~ 15:40

- ◇市役所(代表) ☎ 0557(86)6000
- ◇南熱海支所 ☎ 0557(68)2151
- ◇泉支所 ☎ 0465(62)2335
- ◇エコプラント姫の沢 ☎ 0557(82)1153
- ◇南熱海マリナーズ ☎ 0557(68)4778
- 火災情報・救急当番医の情報は 火災・救急テレホンサービス ☎ 0557(81)9911
- 学校・家庭・心の問題などの相談は ふれあい電話相談 ☎ 0557(81)8080
- 契約トラブルやその他消費生活の相談は 消費生活相談窓口 ☎ 0557(86)6197

各種相談日		施設休館日
1(土)	花火広場(うみえーる長浜前)19:00 ~ 21:00 (~ 30日)	
2(日)		
3(月)	身	☒☒
4(火)	◆乳幼児相談(いきいきプラザ)9:30 ~ 11:30 ◆7~8カ月児相談(いきいきプラザ)13:00 ~ 15:00	
5(水)	夏熱海海上花火大会(熱海港)20:30 ~ 20:45 (予定)	☒☒
6(木)	◆2歳児歯科健診(いきいきプラザ)13:00 ~ 14:00	
7(金)	◆両親学級③(いきいきプラザ)10:00 ~ 12:00	
8(土)		
9(日)	日曜朝市(渚小公園)7:00 ~ 10:00	
10(月)	山の日	☒☒
11(火)		
12(水)	夏のビアガーデン(長浜海浜公園)17:00 ~ 21:00 伊豆多賀海上花火大会(長浜海浜公園)20:20 ~ 20:40	☒☒
13(木)	法	
14(金)		
15(土)		
16(日)	夏のビアガーデン(長浜海浜公園)17:00 ~ 21:00 伊豆多賀百八体流灯祭(多賀湾)19:30 ~ 網代温泉海上花火大会(網代湾)20:30 ~ 20:45	
17(月)	知	☒☒
18(火)	夏熱海海上花火大会(熱海湾)20:30 ~ 20:45 (予定)	☒☒
19(水)	行	☒☒
20(木)		
21(金)	夏熱海海上花火大会(熱海湾)20:30 ~ 20:45 (予定) ◆びびよ教室(いきいきプラザ)10:00 ~ 12:00	☒☒
22(土)		
23(日)	夏熱海海上花火大会(熱海湾)20:30 ~ 20:45 (予定) 日曜朝市(渚小公園)7:00 ~ 10:00	☒☒
24(月)	障	☒☒
25(火)	◆乳幼児相談(いきいきプラザ)9:30 ~ 11:30 ◆おっばい相談(いきいきプラザ)10:00 ~ 11:30 ◆1歳歯磨き教室(いきいきプラザ)10:00 ~ 11:00 ~	
26(水)	◆3歳児健診(いきいきプラザ)13:00 ~ 14:00 受付	☒☒
27(木)	夏熱海海上花火大会(熱海湾)20:30 ~ 20:45 (予定)	☒☒
28(金)		
29(土)		
30(日)	熱海市総合防災訓練	
31(月)	回	☒☒

■□は各種相談会の開催日です。また、☒☒は施設の休館日です。相談会の種類、時間、場所および休館施設名は頁左側の「マークの説明」をご参照ください。

※新型コロナウイルス感染症の影響により日程が変更になる場合があります

6月号訂正記事について

6月10日発行の「広報あたま6月号N0.760」P16の姫の沢公園「ビジターセンター多目的会議室」の料金表の一部に誤りがありました。お詫びするとともに下記のとおり訂正いたします。

区分	時間	市民または市内宿泊施設利用者	市民または市内宿泊施設利用者以外の人
営利目的以外	1時間	200円	600円
営利目的	1時間	600円	1,800円

各地区の地域サロンを紹介する「あたま地域サロン探訪」と知ると面白い熱海の歴史をご紹介します「あたま歴史こぼれ話」を連載しています。

あたま地域サロン探訪

番外編 地域サロン調査日記

番外編の2回目となる今回は、担当者として「サロンの良いところ」について考えます。

さて、突然ですが皆さんはサロンの良いところを1つ聞かれて、何を思い浮かべますか?この連載でも紹介してきたように、楽しい運動、おいしいお茶、笑顔が絶えない会話など、魅力的な活動が多くあるため悩む方もいらっしゃいますね。総じて、すべての活動に共通することは「人と人のつながりができる」ということであり、私はこの点が最も良いところだと思います。

各サロンでは、主に介護予防のための運動や脳トレのほか、季節に合わせて行事などを皆さんで楽しく行います。皆さんが一つの活動に取り組みことで、連帯感が生まれ、一人ひとりが新たな絆でつながっていくのです。仲間が増え、お互いを理解して認め合うことから、いざという時に相談ができ、助け合える関係が築かれます。サロンの存在が人と人をつなげ、孤立しない社会へ懸け橋となっているのです。



日々の暮らしの中で、不安や悩みまたは孤独を感じる時はありませんか?そのようなとき、相談を受けて寄り添ってくれる人は近くにいますか?サロンには地域の仲間がたくさんいます。交流を通じて、充実した生活を実現しましょう。興味がある人は、ぜひ、お近くのサロンののぞいてみてください。

【お詫びと訂正のお知らせ】

5月号の記事内にて、前の沢サロンがあるのは和山町とありますが、正しくは、山手町です。また、このサロンができたのは前町内会長のご理解と協力のもと立ち上がり、それを代表として現在も活動していただいている片瀬さんが支えているものであります。併せて訂正しお詫びいたします。

問い合わせ
熱海市社会福祉協議会
☎0557(86)6340

あたま歴史こぼれ話

第十五話 オールコックと愛犬トビー

村人の想うなりに感謝

万延元年(1860)7月、初代駐日英国公使オールコックは外国人として初めて富士登山を行い、その帰路熱海に立ち寄り、本陣今井半太夫方(上宿町の「大湯間歌泉跡」付近にあった)に2週間ほど滞在しました。

宿には一列に並んだ6つの広々とした浴室と典型的な日本式庭園に面した大きな一続きの部屋があり、さらに2階には美しい海を見渡せるバルコニー付きの部屋がありました。オールコックは予想をはるかに超えた設備や宿の素晴らしさに驚き、大変喜びました。しかし、彼は熱海で大きな悲劇を体験します。旅先の孤独を癒してくれていた忠実な友、愛犬のトビー(スコッチテリア)が大湯の間歌泉に触れ、大火傷を負って死んでしまったのです。

彼はこの時の出来事をのちに著した「大君の都」(幕末日本滞在記)の中で、こう記しています。

「わたしの別当のかしらは、犬が死んだことを聞くとすぐに駆けつけて、かご製の経たばらに犬を包み、甲いをした。わたしは宿所の経営者に木陰

の美しい庭に犬を埋葬する許可を求めた。すると彼はすぐに自らやって来て、墓を掘る手伝いをしてくれた。(中略)あたかも彼ら自身の同族の者が死んだかのように、悲しそうな顔付きでまわりに集まってきた。犬は筵に包まれて、好物であった豆と一緒に墓に入れられ、注意深く北側におかれた頭の上に常緑樹の枝が一本さしこまれた。寺の僧侶が水と燃やす線香をもってきた。」このような手厚い甲いにオールコックは「日本人は、支配者によって誤らせられ、…そのかされないときには、まことに親切な国民である」、「わたしは自分が日本にいるのだということに忘れはじめていた」と感激しました。彼が愛犬のためにつくった墓碑は、彼の滞在記念碑とともに、今も「大湯間歌泉跡」の敷地に建てられています。参考「熱海市史」、「大君の都」(山口光朝訳)



オールコックが熱海を去った翌年に送り届けた滞在記念碑(左)とトビーの墓碑(中央)。右のレリーフ板は熱海ライオンズクラブが制作・寄贈したものです。

問い合わせ 歴史資料管理室 ☎0557(48)7100

※「あたま歴史こぼれ話」のさらに詳しい内容は市ホームページ(☎1007134)に掲載しています

「もしも」に備えて！

救急医療情報キット(※)の更新をお願いします

(※)高齢者・障がい者などの緊急時救急作業を迅速に行うため、医療情報を補完するためのボトル

●配布対象は？

住民登録のある65歳以上の人や、障がい者手帳をお持ちの人、市内に別荘をお持ちの概ね60歳以上の人などを対象に、1世帯に1つ、無償でお配りしています。



●救急医療情報キットの内容は定期的な内容の見直しが必要です！

□救急医療情報シート

飲んでいる薬や、かかりつけ医、緊急時の連絡先など変わった箇所がないかを確認し、変わった箇所は書き直しましょう。

□医療と介護についての希望書

(または、だいたいノート8～9ページのコピー※)

延命治療や高度医療を希望するかなど、もう一度考えてみましょう。また、希望書の内容は家族や親しい人と共有しましょう。



※だいたいノート8～9ページ

□誕生日やお正月など覚えやすい日を「見直しの日」に決めて毎年1回は見直しをしましょう。

□更新時に新しい「救急医療情報シート」や「医療と介護についての希望書」が必要な人や、救急医療情報キットをご希望の人に長寿支援室の窓口または郵送でお渡します。

※だいたいノートは長寿支援室、支所、高齢者相談センターで無料配布しています

問い合わせ 長寿支援室 ☎ 0557(86)6337 ① 1001190

下記の部分はお店・企業の広告枠です

納期のお知らせ

7月31日(金)

■固定資産税・都市計画税 第2期

■国民健康保険税 第1期

【納税室】 ☎ 0557(86)6164

納付には、便利な口座振替をご利用ください。



熱海市メールマガジン <http://www.city.atami.shizuoka.jp/mailmagazine/>

広報あたまラジオ放送 FM熱海湯河原79.6MHz

広報あたまは再生紙を使用しています。

熱海駅ビル
ラスカ熱海
2F
化粧品
専門店
ラボーテ湘南
営業時間/9:00~20:00 Tel.0557-81-1118

当店の美容専門スタッフが“あなたのきれい”をお手伝い

夏肌ひんやり
夏におススメ 涼感コスメ

[JR・熱海駅ご利用の際にもお立寄りください]