



災害に備えよう！

5
2020

◆今月の主な内容◆

- 防災ガイドブック 最新版を配布します！……………2
- 妊娠中のママを応援します！……………4
- 新型コロナウイルス感染症に関するお知らせ……………12

防災対策の3つの柱

地震や風水害などの自然災害の発生を防ぐことはできませんが、災害による被害は日頃からの備えによって減らすことができます。そのためには、地方公共団体による防災対策である「公助」だけでなく、自分の安全は自分で守る「自助」と地域全体で助け合う「共助」が欠かせません。

自助

自らの命は
自ら守ろう！

- ◎防災情報を入手しよう
 - 行政からの情報
 - ・防災行政無線（防災ラジオやメールマガジンでも確認できます）、メールマガジン、ツイッター、ホームページなど
 - 各メディアからの情報
 - テレビ、インターネットなど
 - ◎災害に家族で備えよう
 - ハザードマップで自宅の危険度を知ろう
 - 家庭内の安全対策を行おう
 - ・家具などの固定
 - ・災害時の連絡手段の確認
 - ・家庭内DIG(※)の実践
 - ・非常持出品・備蓄品の確認
- ※DIGとは、大きな地図を囲みながら、参加者全員で災害時の対応策などを考える訓練



熱海市危機管理監 植田宜孝

共助

地域で助け合おう！

- ◎自主防災会に参加しよう
 - 「自主防災会」とは地域の人たちが自発的に防災活動を行う組織です
 - 大災害が発生すると、消防や警察などの防災機関が十分に対応できない可能性があり、そのようなとき力を発揮するのが「自主防災会」です
 - 自分たちの町は自分たちで守るという心構えで、自主防災会の活動に積極的に参加し、災害に強い地域をつくりましょう
 - 地域の要配慮者について情報を共有することや、防災知識の普及、資機材の整備を行い、災害に備えることなどが重要です



公助

公的な制度を
活用しよう！

- ◎プロジェクトTŌUKAI-0
 - 専門家の耐震診断や耐震補強工事を実施します
 - 市による家具転倒防止金具取付の実施や防災資機材、防災ラジオの購入補助制度があります
- ◎土砂災害特別警戒区域からの移転に対する支援
 - 土砂災害特別警戒区域内の施設整備にかかる防災工事や、区域外への移転などに対しては静岡県による支援措置があります
 - 自宅の状況をハザードマップやインターネットなどで確認しましょう



発行にあたって

新しい「防災ガイドブック」の作成にあたっては、皆さんに必要な情報を「見やすく」「わかりやすく」お伝えすることを心掛けました。本冊子をよくお読みいただき、各種の災害が、お住まいの地域に及ぼす影響を理解し、いざというときのために、普段から必要な備えをしてください。「防災ガイドブック」がご自身やご家族を災害から守り、災害時の被害軽減に役立つように、常に手近に備えてくださるようお願いいたします。

地震・台風などの災害に備える

最新版を
配布します！

防災

各ご家庭に
配布されます

ガイドブック



最新版はさらに詳しい！主な変更点は？

非常持出品、備蓄品の一例を具体的に記載

何をどのくらい備えればよいのか？非常持出品、備蓄品や食品の一例などを具体的に記載しています。各家庭で参考にしてください。



避難についての案内などを詳しく記載

災害の種類、程度に応じた避難方法や「避難場所」と「避難所」の違いを記載しています。令和元年6月から、市やメディアから発信する避難情報が5段階の警戒レベルを用いた情報になりましたのでご確認ください。



土砂災害ハザードマップを更新

新たに指定された土砂災害の警戒区域を追加しています。自分が住んでいる地域や、避難所までの経路などの危険区域をご確認ください。



被災した際の相談窓口を記載

災害によりご家族を亡くされた人、さまざまな支援、公共料金などの支払い、保険の問題、紛失物などそれぞれの相談窓口を記載しています。



伊豆東部火山群の噴火による熱海市への影響について記載

令和元年6月、伊豆東部火山群において熱海市が火山災害警戒地域に指定されました。本市に想定火口域はありませんが、噴火の影響範囲の拡大により、熱海市の一部が噴火の影響の及ぶ範囲に含まれることから、知っていたきたい事柄を記載しています。



熱海の！ ボランティアでまちを盛り上げたい人へ！ 観光ボランティア募集！

熱海には欠かせない、観光ボランティアの会をご紹介します。
おもてなしの最前線でああなたの活躍お待ちしております！

団体名	熱海まち歩きガイドの会	団体名	湯～遊～バス ボランティアガイドの会
活動内容	名所や史跡を歩き、四季折々の熱海の風情や催事、歴史などを説明します。熱海駅や来宮駅を起点として市内を2時間ほどで巡る観光コースです。個人旅行会社からも利用があります。	活動内容	(株)東海バスが運行する「熱海市内名所めぐり湯～遊～バス」にガイドとして添乗し、バス停周辺の観光スポットや歴史、各種イベント情報など、熱海の魅力を楽しく分かりやすく案内しています。
その他情報	市が主催するまち歩きガイド養成講座を修了した人で活動しています。6月から講座が開始されます。熱海と一緒に歩いてくれる人を募集しています。 年会費：1,000円	その他情報	乗車時間は1周約45分のコースを3周、約3時間です。市内在住の70歳半ばまでの人でバスとマイクの好きな人、連絡お待ちしております。 年会費：2,000円
問い合わせ	熱海まち歩きガイドの会 ☎ 080(4069)4141 メール：info@atamimachiaruki.net HP：http://atamimachiaruki.net	問い合わせ	ボランティアガイドの会 (東海バス熱海営業所内) ☎ 0557(85)0381



団体名	Atami ジオネットワーク	団体名	熱海ガイドクラブ
活動内容	太古の時代から現代までの、熱海の歴史をご案内します。主な活動エリアは、熱海市内全域です。伊豆半島各地のジオガイドと連携したツアーを組むことも可能です。	活動内容	外国人観光客に外国語で観光案内を行っています。毎週土・日曜日午前10時30分から午後2時30分まで熱海駅ラスカ観光案内所横の「May I help you?」デスクで旅のお手伝いもしています。延期になったオリンピック・パラリンピックに向かって一緒に活動しませんか？
その他情報	伊豆半島ジオパーク推進協議会のジオガイド養成講座を修了した人で活動しています。ジオツアーガイド、ジオ講座などを実施しています。会費：無料	その他情報	月1回の定例会あり 日時：第1日曜日 午後3時～ 場所：いきいきプラザ 年会費：3,000円
問い合わせ	石川 ☎ 080(1557)5659 メール：akira.ishikawa2@gmail.com	問い合わせ	松田 ☎ 090(5006)6019



妊娠中のママを応援します！

～4月1日から 妊娠中のママのために新たに3つの事業がスタートしました～
妊婦の皆さん、ぜひご活用ください！

1. あたみマタニティ・サポート 119 ① 1007807

マタニティ・サポート 119 とは、
出産時の入院に際して、救急車が自宅から産院などまで
お送りするサービスです。

利用条件

- ♥ 出産の兆候が始まったとき
- ♥ 計画出産または予定日出産で産院などへ移動するとき
(熱海市内の住所(里帰りしている人も可)から車で片道1時間程度の範囲の産院などまで)

利用の流れ

- ① 利用申請書を健康づくり室(窓口)へ提出
(自身の身分証明になるもの、母子健康手帳、印鑑持参)
- ② あたみマタニティ・サポート 119 登録確認証を受け取る
- ③ 事前に出産する医療機関へ本事業に登録してあることを伝える
- ④ 利用の際、医療機関へ連絡し確認をしてから、119番に電話する
(泉地区の人は 消防署代表 ☎ 0557(81)2555 に電話する)
「あたみマタニティ・サポート 119 に登録している〇〇(名前)です
救急車をお願いします」と電話する
- ⑤ 救急隊が確認し出動



2. あたみっ子出産応援金 ① 1007808

支給額 ♥ 胎児1人あたり2万円

- 対象者 ♥ 申請時に市に住所があり、妊娠22週～出産前日までに申請した妊婦で①または②に該当する人
- ① 出産後も引き続き居住する意思のある妊婦
 - ② 出産予定日において本市に住所を有する見込みのある妊婦
- ♥ 生活保護を受けていない人

申請に必要なもの

- ♥ 母子健康手帳
 - ♥ 自身の身分証明(運転免許証、マイナンバーカードなど)
 - ♥ 印鑑、振込口座がわかるもの(振込口座名義人は妊婦自身のもの)
- ※申請者(妊婦)以外の方が代理で申請する場合は委任状が必要です
代理人は本人確認のため、身分証明になるものをご持参ください
後日、妊娠経過の確認のため、妊婦ご本人に連絡します



3. マタニティホットライン

① 1007923



妊娠中の体の変化、出産への不安、産後の生活についての心配事などは「すくすく(健康づくり室)」までお電話ください。

(平日午前8時30分～午後5時15分)

妊娠中は女性ホルモンの分泌が増え続けます。ホルモンバランスが乱れて、いろいろなことが不安に感じることもあります。妊娠22週以降に保健師がお電話をおかけします。

お気軽に何でもご相談ください。

問い合わせ 「すくすく(健康づくり室)」 ☎ 0557(86)6293

幼稚園の体験保育を行っています

熱海市の公立幼稚園では、来年度入園を考えているお子さん（平成29年4月2日生まれから平成30年4月1日生まれのお子さん）を対象に『体験保育』を行っています。ぜひ、遊びに来てください。

体験保育へ
行くと♪

- ◆幼稚園の雰囲気がわかります。
- ◆親子の絆が深まります。
- ◆子ども同士や保護者同士がかかわったり、話をしたり、輪が広がります。
- ◆幼稚園ならではの遊びの楽しさが感じられます。
- ◆教師や在園児と触れ合えます。

伊豆山幼稚園 ☎0557(80)5269		
6月11日(木)	10:00~	幼稚園児と一緒に遊びましょう
7月9日(木)	10:00~	幼稚園児と一緒に遊びましょう
10月2日(金)	10:00~	運動会の種目に挑戦しましょう
10月29日(木)	10:00~	幼稚園児と一緒に遊びましょう
12月9日(水)	10:00~	幼稚園児と一緒に遊びましょう
1月14日(木)	13:30~	令和3年度入園対象児一日入園
2月18日(木)	10:00~	令和3年度入園対象児ミニ発表会参観

泉幼稚園 ☎0465(62)6431		
6月16日(火)	9:30~	幼稚園で遊びましょう
7月7日(火)	9:30~	幼稚園で遊びましょう
10月3日(土)	9:00~	運動会に参加しましょう
10月27日(火)	9:30~	幼稚園で遊びましょう
11月24日(火)	9:30~	幼稚園で遊びましょう
1月14日(木)	13:30~	令和3年度入園対象児一日入園
2月18日(木)	9:30~	令和3年度入園対象児ミニ発表会参観

多賀幼稚園 ☎0557(68)1768		
6月25日(木)	10:00~	ホールで遊びましょう
7月8日(水)	10:00~	園庭で遊びましょう
10月7日(水)	10:00~	運動会 競争をしましょう
11月10日(火)	10:00~	秋の遊びをしましょう
1月14日(木)	13:30~	令和3年度入園対象児一日入園
2月24日(水)	10:00~	令和3年度入園対象児ミニ発表会参観

幼稚園のことや幼稚園生活について聞いてみたいこと、また悩んでいることなどなんでも声を掛けてみてください。



新型コロナウイルス感染症予防対策の関係で、日程を変更する場合があります。体験保育を希望する人は事前に各幼稚園にご連絡ください。

熱海温泉の楽しみ方

熱海では、出掛けなくとも自宅で温泉が楽しめるという最高の環境が整っています。休日は、自宅の温泉で日頃の疲れを癒すという過ごし方はいかかでしょうか。熱海市内の温泉は低張性（肌への浸透がゆっくり）なので、ぬるめの温泉にゆっくり入ると身体が良く温まります。音楽を聴きながら、窓からの景色を楽しみながら、観葉植物を置いて非日常の雰囲気を楽しみながら温泉に浸かり、ゆっくり家で過ごす休日も贅沢なものです。また、1カ月の温泉料金は1日分に換算すると約530円/日（※）となります。※基本使用料内での換算。（市営温泉 15,909円/月）家族4人で日帰り温泉に出掛けた場合の入浴料や交通費、飲食代を考えると、意外とリーズナブルに過ごせるのではないのでしょうか。

別途、加入金・工事費がかかります。排水料金については、地域によります。問い合わせ 水道温泉課 ☎0557(86)6483 ①1007188

1年に1度は
健診を！

健診の開始時期は秋以降で調整中！



問い合わせ 健康づくり室 ☎0557(86)6295 ①1004408

健康診査は自分の体の状態を知る絶好の機会であることを知っていますか？生活習慣病を未然に防ぐための情報が盛りだくさんなのです。生活習慣病はその名前からもわかるとおり、食事・運動・休養・喫煙・飲酒など「日々の生活習慣」が発症と深く関係しています。

大切な家族や自分のために、今、時間をつくろう！

体の異常は、早期発見できれば早めの受診や生活習慣を変えることで改善することができます。「検査の数値がちょっと高いだけ」の積み重ねや、「今回はたまたま再検査になっただけ」と放置しておくことが、気づいた時には重篤な症状を引き起こしていることもあります。症状が進んでしまうと治療費・薬代などの費用のほかに、**通院のための時間も費やすこと**になります。

だからこそ健診を受けよう！

静岡県内でも、東部・伊豆地域は高血圧、高血糖の人が多い状況にあり、熱海市でも同様のことがいえます。また、熱海市は、40～64歳の人のがん（悪性新生物）による死亡率が県内でも2番目に高いことが分かっています。しかし、健診を受ける回数が多い人は、検査の数値が改善される傾向にあるという統計もあります。

毎年の健診で自身の体のチェックをしていきましょう！

注目①

健診の名称を熱海市版に変更しました。
特定健診 ⇒ **あたま国保 特定健診**
健康診査（75歳以上）⇒ **フレイル健診**
※フレイル：加齢にともない気力や体力などの心身の活力が低下した状態で健常から要介護へ移行する中間の段階

注目②

以下の健診は指定医療機関以外で受診した場合に、費用の一部が戻る場合があります。受診前に一度、健康づくり室までご連絡ください。
・あたま国保特定健診
・フレイル健診
・子宮がん検診
・乳がん検診
・胃がん検診

注目③

熱海市国保加入者にお知らせ
『あたま健康GET!GET!大作戦』健診を受診すると、熱海ブランドA-PLUS認定品が当たる大作戦に参加することができます！熱海市では若い世代の受診率が低いことから、69歳以下の人を対象に健診に興味を持っていただく新しい取り組みを実施します。

6月は「食育月間」です！

～みんなで揃って食べる ⇒ 「おいしい」「楽しい」「料理が並んでヘルシー」 ⇒ 元気になる～

ゼロ
「〇」のつく日は家族でご飯 推進中！

毎月〇のつく10日・20日・30日は、みんな揃って食事をする共食を推進しています。家族団らんを見直してみませんか？市内の協力店でお買い物をするとちょっとお得なサービスが受けられます。

詳細は



STEP1 マイナンバーカードの申請方法

イチオシ! スマートフォン 半分以上の人がオンラインからの申請なんだって!

- ① スマホで顔写真を撮影
- ② スマホで交付申請書のQRコードを読み取る
- ③ 申請用WEBサイトでメールアドレスを登録
- ④ 申請者専用WEBサイトのURLが届いたら、顔写真を登録、必要事項を入力して申請完了

パソコン

- ① カメラで顔写真を撮影
- ② 申請用WEBサイトでメールアドレスを登録
- ③ 申請者専用WEBサイトのURLが届いたら、顔写真を登録、必要事項を入力して申請完了

郵便

- ① 交付申請書に必要事項を記入し、6ヶ月以内に撮影した顔写真を貼り付けて郵送し、申請完了

交付申請書がない場合

専用サイトから交付申請書がダウンロードできます
プリントアウトしてお使いください

マイナンバーカード 郵便

証明用写真機

- ① タッチパネルから「個人番号カード申請」を選択
- ② 撮影用の料金を投入して、交付申請書のQRコードをバーコードリーダーにかざす
- ③ 画面の案内にしたがって、必要事項を入力
- ④ 画面の案内にしたがって、顔写真を撮影して送信し、申請完了

STEP2 マイキーIDの設定方法

スマホで簡単3つの手順 ※公的個人認証サービス対応のスマートフォン
※カードリーダーがあればパソコンでも設定できます

手順1

マイナポイントアプリをダウンロード

※Android端末は「JPKI利用者ソフト」もダウンロードが必要(今後、マイナポイントアプリと一体化予定)

手順2

アプリの指示に従ってマイナンバーカードを読み取り

手順3

マイナンバーカード申請時or取得時に設定した4桁の暗証番号を入力

これでマイキーID設定完了!



App StoreもしくはGoogle Playで「マイナポイント」を検索!

よくある質問

マイナポイントはどこで使えるの?

選択したキャッシュレス決済サービスに対応しているお店で使えます。

マイナンバーカードは買い物の際に必要なの?

買い物の際には必要ありません。マイナポイントをもらう手続きにのみ必要です。

マイナポイントを申込み際になりすまはされるの?

マイナンバーカードの「電子証明書」を使うので、なりすましなどの悪用は極めて困難です。

何を買ったか国に監視されない?

国が買い物履歴を収集・保有することはできません。

【お問い合わせ】
 マイナンバー総合フリーダイヤル ☎ 0120-95-0178 マイナンバー (音声ガイダンスに従って「5番」を選択してください。)
 平日:9時30分~20時00分/土日祝:9時30分~17時30分
 総務省 内閣府

マイナンバーカード申請については 市役所市民室 ☎ 0557(86)6254
 マイキーIDの設定については 市役所企画室 ☎ 0557(86)6075

マイナンバーカードの申請はお早めに!

※ポイントの利用時期が近づくともナンバーカードの交付申請が混み合い、申請から交付まで通常(1ヶ月)よりも時間を要することが見込まれます。

STEP1

マイナンバーカードを申請

STEP2

マイキーIDの設定

STEP3

マイナポイントの申込み (2020年7月~)

キャッシュレスでチャージまたは買い物をすると (2020年9月~)

マイナポイント 25% もらえる!

キャッシュレスで2万円のチャージまたは買い物をすると
 1人あたり5,000円分のマイナポイントがもらえる

※マイナポイントは選択したキャッシュレス決済サービスのポイントとしていつもの買い物で使えます

詳しくはこちら



たとえば4人家族なら……

+

+

+

=

最大20,000円分の
マイナポイントに!

マイナポイントの利用イメージ

① 利用先を選択して、マイナポイントを申込み

マイナポイント申込みページにログインし、利用するキャッシュレス決済サービスを選択し、申込み

② チャージなどに対して、マイナポイントが付与される

キャッシュレス決済サービスにチャージなどを行うことで、マイナポイントがもらえる

③ 買い物

マイナポイント分も利用して買い物







チャージ
↓
マイナポイントが
もらえる



※買い物にはマイナンバーカードは使いません

※選択した決済サービスによって利用イメージは異なります

※新型コロナウイルスの影響により日程が変更になる場合があります。

お知らせ

出張年金相談
 保険年金室 ☎0557(86)6260
 ID 1004282

三島年金事務所による、出張年金相談を開催します。年金の受給に関する相談や年金請求のお手続きなどがありましたらご利用ください。ご利用の際は予約(6月1日から予約開始)が必要です。基礎年金番号をご用意のうえ、保険年金室までご連絡ください。

日時: 7月14日(火)
 午前10時~正午
 午後1時~2時30分
場所: 市役所第1庁舎4階

母子家庭等医療費助成
 子育て支援室 ☎0557(86)6352
 ID 1000968

母子家庭等医療費助成制度は、前年の所得税が非課税の母子および父子家庭が対象となる制度です。現在、受給者証をお持ちの方は、6月末の有効期限に更新のお知らせを送付しますので、手続きを行ってください。現在受給者証をお持ちでない人で対象と思われる場合は、お問い合わせください。

医療費通知の発送
 保険年金室 ☎0557(86)6258
 ID 1000661

国民健康保険の保険証を使用した人へ郵送している医療費通知は、毎月の発送から2カ月分まとめたの発送に変更となりましたのでご承知ください。なお、令和2年度は初回発送が7月の予定です。

伊豆介護センター熱海
 介護相談 ケアプラン作成
フルース熱海
 デイサービス
 ※熱海市内でも 訪問介護サービス 利用できます
86-0022
 〒413-0035 熱海市緑が丘町9番7号
 ●JR来宮駅より車で約5分
 ●伊豆箱根バス西山バス停下車 徒歩約3分

お知らせ

**飼い主のいない猫の去勢
 または不妊手術費助成要領の改正**
 生活環境室 ☎0557(86)6273
 ID 1001197

令和2年度から、町内会に加えて、個人が、飼い主のいない猫(既にペットとして飼われている猫は対象外)の去勢または不妊手術を実施する場合も、助成の対象となります。

助成金は、対象手術費に10分の7を乗じた額(100円未満の額が生じたときは、これを切り捨てた額)となります。

助成金の限度額は、雄一頭につき7,000円、雌一頭につき14,000円です。

個人で去勢または不妊手術を実施する場合、対象の猫が飼い猫でないことを確認するための調査票の提出が必要となります。

また、去勢または不妊手術を実施した猫は、責任をもって適正に終生飼養することが条件になりますのでご承知ください。

※詳細はお問い合わせください。

まち歩きガイド養成講座(初級)
 観光推進室 ☎0557(86)6194
 ID 1001801

まちを歩きながら、熱海の歴史や文化、温泉の魅力などを観光客に紹介する「まち歩きガイド」の養成講座を開催します。

実施期間: 6月27日(土)~11月21日(土)(全8講座)
受講料: 2,000円※交通費などは各自負担
申込締切: 6月12日(金)
申込方法: 電話またはメール(kanko@city.atami.shizuoka.jp)

下記の部分はお店・企業の広告枠です

第11回特別弔慰金のお知らせ
 長寿総務室 ☎0557(86)6323
 ID 1001197

戦後75周年にあたり、今日のわが国の平和と繁栄の礎となった戦没者などの尊い犠牲に思いをいたし、国として改めて弔慰の意を表すため、戦没者などのご遺族に特別弔慰金を支給します。

支給対象者: 戦没者などの死亡当時のご遺族で、公務扶助料や遺族年金などを受ける人がいない場合に、戦没者のご遺族の最先順位のお一人に支給します。

基準日: 令和2年4月1日
国債の名称、額面など
名称: 第十一回特別弔慰金国庫債券「い号」
額面: 25万円(5年償還)
請求期限: 令和5年3月31日まで

**ブロック塀の撤去・改善
 に対する補助制度**
 住宅室 ☎0557(86)6424
 ID 1000927

市民の安全を守るため、道路に面し倒壊の恐れのある危険ブロック塀などの撤去費や安全な塀(金属製フェンスなど)に造り替える改善費を補助しています。

補助限度額は、「撤去:30万円」「改善:40万円」となります。※工事着工前に補助申請の手続きが必要となります。また、道路に面しているブロック塀の長さや工事費用により、補助額の算定方法が異なるため、詳細はお問い合わせください。

いずみの郷ゆがわら 樹木葬墓地
 自然と共に眠り、自然に還る。永遠に、安らかに...
 永代供養 後継者不要 宗教不問
宗教法人 保善院 0465-62-2219
経営許可年月日: 明治40年4月1日 経営許可番号: 205-0169

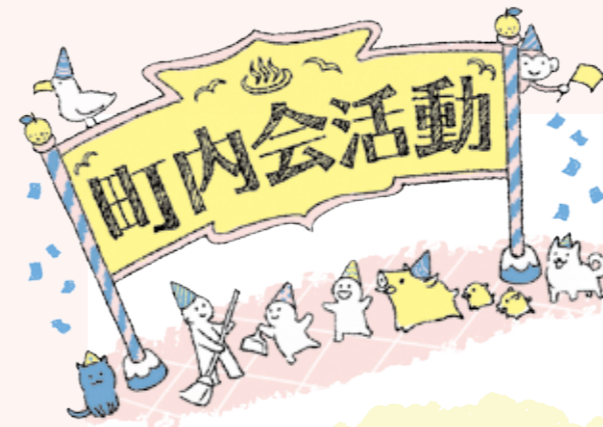

新連載 Vol.1

今月号から住みよい地域の持続に尽力している町内会の皆さんの活動を紹介します。6月には、環境月間に合わせて、町内会ごと河川や側溝の清掃など環境美化活動を行っています。

上多賀町内会

熱海市街より南に位置し、市内で一番大きな町内会です。地域活性化のため、さまざまな行事や活動を行っています。

環境月間には、町内会の区域内にある大川や道路などを毎年総勢400人ほどで清掃しています。地域の協力体制により、住民や観光客に居心地のよい地域づくりを行っています。



河川清掃



大量の雑草をクレーンで引き上げます

和田山町内会

熱海市街地の西部地域にあり、さまざまな催しや防犯、防災に力を入れ取り組む町内会です。

害虫から地域の皆さんを守るため、清掃活動に加え、害虫駆除の消毒散布を行っています。消毒散布は繰り返し行うことで効果が増すため、町内会は数回に分けて散布しています。手間を惜しまない活動が、住みよい地域を作っています。

害虫駆除



薬剤を撒く町内会の皆さん

問い合わせ 市民協働推進室 ☎0557(86)6201

市長メッセージ

141



新型コロナウイルスに打ち勝つために

4月16日に新型コロナウイルスに対する「緊急事態宣言」の対象地域が、静岡県を含む全国道府県に拡大されました。既に市内で感染者が出ています。日本全体で経済活動、人々の生活など、あらゆる分野に多大な影響が出ており、まさに国難ともいえる状況です。感染症は人を介して広がります。特に、この新型コロナウイルスは感染者全員を重篤にはせず、無症状者、軽症者を介して感染を広げるといって、非常に厄介な性質を持っています。このため、自分も既に感染しているかもしれないと想定して、外出を自粛し、人との接触を避けてください。日常生活や、親しい人たちと会うことを我慢するのはとても不自由で寂しいことではありますが、私たち一人ひとりがこのことを徹底することが、現時点で唯一かつ有効な感染防止対策です。市が行う新型コロナウイルスへの取り組みについてですが、生活を保障し、経済活動などを助けるための国および県の支援制度を分かりやすく市民の皆様に周知するとともに、市独自の施策として、小規模事業者に対する家賃補助や全加入者への1カ月分の水道料金の免除などを実施してまいります。最後に、自らの感染リスクの中で、医療機関、福祉施設などで治療やケアが必要な方を懸命に支え続ける皆様に心から感謝を申し上げます。乗り越えられない危機はありません。何としても新型コロナウイルスに打ち勝ち、いつもの生活を取り戻すまで頑張りましょう。

<4月23日執筆>

新型コロナウイルス感染症の影響による水道料金等の支払い猶予

水道温泉課経営企画室 ☎0557(86)6484 ID 1007818

新型コロナウイルス感染症の影響により、一時的に水道料金などの支払いが困難となった人に対し、支払いの猶予の受け付けを行っています。

対象となる人：新型コロナウイルス感染症の影響により収入が減少しているなど、一時的に水道料金などの支払いが困難となった人で、次のいずれかの条件を満たす人。

- ①令和元年度（令和2年3月請求分）までの水道料金などの未納がない人
- ②分納誓約書を交わし、遅延なく履行している人

猶予の対象となる料金：

水道料金、下水道使用料、温泉料金の4月請求分から9月請求分まで

猶予期間：請求月から最長6カ月

例1) 4月末に納期を迎える料金は、10月末まで

例2) 9月末に納期を迎える料金は、令和3年3月末まで

手続き方法：上下水道・温泉料金お客様センター（☎0557(86)6487）の窓口で相談を行い、猶予期間などを決定し申請書を提出してください。※申請には印鑑が必要です。印鑑（法人などの場合には代表者印）をご持参ください。

その他：●料金の減免を行うものではありません。●猶予期間終了後も、支払いについてご相談に応じます。●口座引き落としでのお支払いをご利用されている場合は、猶予希望月の20日までに申請手続きを完了してください。（一度引き落としされた料金などはご返金できません。）

新型コロナウイルス感染症の影響による水道料金の免除(令和2年6月30日納期分)

水道温泉課経営企画室 ☎0557(86)6484 ID 1007963

新型コロナウイルス感染症対策の一環として、6月支払分（6月30日納期分）の水道料金を全額免除します。

使用量のお知らせなどに、6月分の水道料金が表示された場合であっても、水道料金は「0円」となり、請求はしません。

ただし、下水道使用料、温泉料金および温泉汚水については免除となりませんので、納期限内のお支払いをお願いします。なお、納付が困難な場合は「支払い猶予」をご相談ください。

＜水道料金の免除について＞

水道温泉課 経営企画室 ☎0557(86)6481・6483・6484

＜水道料金の支払い猶予などについて＞

熱海市上下水道・温泉料金お客様センター ☎0557(86)6487

新型コロナウイルス感染症の影響による納税の特別相談窓口の設置

特別相談窓口(納税室) ☎0557(86)6165 ID 1007855

納税者に災害、事業の休廃止、事業における著しい損失など、納税を困難とさせる事由が発生した場合には、納税を猶予する制度があります。

このたび、新型コロナウイルス感染症の影響により納税が困難な人に対する特別相談窓口を設置していますので、該当する場合はご相談ください。

統計情報



3月末の人口

人口	36,437人
男	16,509人
女	19,928人
世帯数	21,535世帯
人口前月比	31人減

3月のごみ量

可燃ごみ	約1,517ト	人口1人1日排出量
その他	約401ト	熱海市
合計	約1,918ト	全国
対前年比	92.8%	約92%
		全国は29年度平均データ

今、全国で新型コロナウイルスが猛威を振るっています。これまでに経験のない厳しい状況に、ご心配、お疲れのことと思います。

この事態を一刻も早く脱するためにも、「**密閉**」空間にしないよう、こまめな換気をしましょう。「**密集**」しないよう、人と人の距離をとりましょう。「**密接**」した会話や発声は避けましょう。咳エチケット、こまめな手洗いを徹底しましょう！

また、各部署にて新型コロナウイルス感染症に関する皆さんからのご相談や手続きをお受けしていますので、ご利用ください。

新型コロナウイルス感染症に関する各種相談窓口一覧

お問い合わせ窓口		
感染予防などに関すること	市役所健康づくり室	☎0557(86)6296
小中学校に関すること	市役所教職員指導室	☎0557(86)6560
保育園・幼稚園に関すること	市役所教育保育推進室	☎0557(86)6581
児童福祉施設に関すること	市役所子育て支援室	☎0557(86)6351
生活全般のお困りごとに関すること	熱海市社会福祉協議会	☎0557(86)6339
生活支援臨時給付金(仮称)に関すること	生活支援臨時給付金コールセンター(総務省)	☎03(5638)5855
市税の支払いに関すること	市役所納税室	☎0557(86)6165～6170
国民年金の免除・猶予に関すること	市役所保険年金室	☎0557(86)6260
後期高齢者医療保険料の支払いに関すること	市役所保険年金室	☎0557(86)6257
住民異動や戸籍届出等に関すること	市役所市民室	☎0557(86)6254
介護保険料の支払いに関すること	市役所介護保険室	☎0557(86)6285
上・下水道、温泉料金の支払いに関すること	上下水道温泉料金お客様センター	☎0557(86)6487
市内中小事業者の相談に関すること	市役所産業振興室	☎0557(86)6204
	熱海商工会議所	☎0557(86)9251
その他上記以外のこと	市役所危機管理室	☎0557(86)6443
国・県相談窓口	熱海保健所 帰国者接触者相談センター	☎0557(82)9125
	県庁専用相談ダイヤル	☎054(221)8560 ☎054(221)3296
	厚生労働省 電話相談窓口	☎0120(565)653

来庁せずにできる転出届や証明書交付などの手続き

市民室 ☎0557(86)6254 ID 1007774

新型コロナウイルス感染症の感染予防のため、来庁せずにできるお手続きや待ち時間を短縮できるサービスをぜひご活用ください。

- ①マイナンバーカード（電子証明書が利用できる方）を使い、コンビニなどでご自身の住民票・印鑑証明書・戸籍（全部事項・個人事項）証明書が取得できます。
- ②転出証明書を郵送で請求することができます。
- ③住民票、戸籍関係証明書（本籍地へ請求）を郵送で請求することができます。

＜届出期間経過後でも可能な手続き＞

転入届・転居届は、住民基本台帳法により転入・転居した日から14日以内に届出を行う必要がありますが、当分の間、届出期間を経過した場合について「正当な理由」があったとみなして、期間内の届出と同様の取扱いをします。
※詳細についてはお問い合わせください

マークの説明

- 施設休館日
 ☒☒ 図書館休館日 ☎ 0557(86)6591
 ☒☒ 起雲閣休館日 ☎ 0557(86)3101
 ☒☒ 熱海海釣り施設休業日 ☎ 0557(85)8600
 ☒☒ マリンスパ休館日 ☎ 0557(86)2020
 ☒☒ 第二小プール休館日 ☎ 0557(81)9558
- 市民相談 市民相談室 ☎ 0557(86)6073
 行政相談 13:00 ~ 15:00
 法律相談 (予約制) 13:00 ~ 16:00
 建築相談 (予約制) 13:00 ~ 16:00
 人権よろず相談 13:00 ~ 16:00
 交通事故相談 (予約制) 10:00 ~ 15:00
 不動産相談 13:00 ~ 15:00
 公証人相談 (予約制) 13:00 ~ 15:00
 ※事前にご連絡ください
- 福祉関係相談 福祉センター ☎ 0557(86)6335
 身体障がい者相談会 9:30 ~ 11:30
 知的障がい者相談会 10:30 ~ 12:00
 障がい者就労支援相談 10:30 ~ 12:00
 身体障がい者「何でも相談」13:00 ~ 15:00

6月のブックバスかもめ号

実施日	ステーション	時間
2日(火)	網代小学校	13:15 ~ 14:15
16日(火)	大縄公園	14:45 ~ 15:30
3日(水)	上多賀会館	14:10 ~ 14:55
17日(水)	多賀小学校	15:15 ~ 16:00
4日(木)	ネオ・サミット湯河原	10:30 ~ 11:00
18日(木)	泉小中学校	13:00 ~ 13:35
	泉支所	13:50 ~ 14:20
	桃山小学校	15:10 ~ 16:00
5日(金)	伊豆山中央バス停横	9:50 ~ 10:20
19日(金)	マルコシ酒店横駐車場	10:35 ~ 11:05
	七尾団地集会場	13:15 ~ 13:45
	伊豆海の郷前	14:00 ~ 14:45
	伊豆山小学校	15:00 ~ 16:00
9日(火)	第二小学校	12:30 ~ 13:30
23日(火)	ひばりヶ丘団地地下駐車場	10:00 ~ 10:50
10日(水)	熱海中学校	12:40 ~ 13:30
24日(水)	緑ヶ丘公園	14:00 ~ 14:35
	相の原団地バス停上駐車場	15:05 ~ 15:40
11日(木)	多賀中学校	12:40 ~ 13:30
25日(木)		

- ◇市役所 (代表) ☎ 0557(86)6000
 ◇南熱海支所 ☎ 0557(68)2151
 ◇泉支所 ☎ 0465(62)2335
 ◇エコプラント姫の沢 ☎ 0557(82)1153
 ◇南熱海マリナー ☎ 0557(68)4778
 ■火災情報・救急当番医の情報は
 火災・救急テレホンサービス ☎ 0557(81)9911
 ■学校・家庭・心の問題などの相談は
 ふれあい電話相談 ☎ 0557(81)8080
 ■契約のトラブルやその他消費生活の相談は
 消費生活相談窓口 ☎ 0557(86)6197

各種相談日	施設休館日
1月 ㊦	☒☒
2日(火) ㊦	◆乳幼児相談(いきいきプラザ)9:30 ~ 11:30 ●0歳児サークルアイアイ(南熱海マリナー)10:00 ~ 11:00 ◆7~8か月児相談(いきいきプラザ)13:00 ~ 15:00
3日(水)	☒☒
4日(木) ㊦	●献血(市役所第二庁舎駐車場)9:30 ~ 12:00、13:15 ~ 16:00 ◆2歳児歯科健診(いきいきプラザ)13:00 ~ 14:00
5日(金)	
6日(土)	ながはま特設市(長浜海浜公園)9:00 ~ 15:00 ※7日まで ●おはなし会(図書館)14:30 ~ 15:00
7日(日)	
8日(月) ㊦	●南熱海子育て支援センター「歯の磨き方教室」(多賀保育園)10:00 ~ 11:00
9日(火)	
10日(水)	●にこにこサロン「ゆずります」(親子ふれあいサロン)9:30 ~ 11:00
11日(木) ㊦	☒☒
12日(金)	
13日(土)	
14日(日)	日曜朝市(渚小公園)7:00 ~ 10:00 春季熱海海上花火大会(熱海湾)20:20 ~ 20:45
15日(月)	☒☒
16日(火) ㊦	◆乳幼児相談(いきいきプラザ)9:30 ~ 11:30 ◆1歳児磨き教室(いきいきプラザ)10:00 ~ 11:00 ◆おっばい相談(いきいきプラザ)10:00 ~ 11:30 ●栄光熱海中央保育園子育て支援センター「手作りおもちゃを作っておぼろ！」(栄光熱海中央保育園)10:00 ~ 11:00 ●読み聞かせ(南熱海マリナー)11:00 ~ 11:30
17日(水) ㊦	◆3歳児健診(いきいきプラザ)13:00 ~ 14:00
18日(木)	☒☒
19日(金)	◆びびびよ教室(いきいきプラザ)10:00 ~ 12:00 ながはま特設市(長浜海浜公園)9:00 ~ 15:00 ※21日まで ●図書館くらぶ(図書館)10:30 ~ 11:30 ●おはなし会(図書館)14:30 ~ 15:00
20日(土)	
21日(日)	
22日(月) ㊦	☒☒
23日(火)	●南熱海子育て支援センター「海あそび」(多賀保育園)10:00 ~ 11:00
24日(水)	☒☒
25日(木) ㊦	☒☒
26日(金)	●にこにこサロン「EQ 絵本講座」(親子ふれあいサロン)10:30 ~ 11:00
27日(土)	春季熱海海上花火大会(熱海湾)20:20 ~ 20:45
28日(日)	日曜朝市(渚小公園)7:00 ~ 10:00
29日(月) ㊦	☒☒
30日(火)	

■□は各種相談会の開催日です。また、☒☒は施設の休館日です。相談会の種類、時間、場所および休館施設名は頁左側の「マークの説明」をご参照ください。

※新型コロナウイルス感染症の影響により日程が変更になる場合があります。

各地区の地域サロンをご紹介します「あたま地域サロン探訪」と知ると面白い熱海の歴史をご紹介します「あたま歴史こぼれ話」を連載しています。

あたま地域サロンの探訪



前の沢サロン ゆらぎ
 地域場所 前の沢公民館
 開催頻度 第2第4火曜日
 開催時間 午前10時~正午
 参加人数 10人
 参加費 なし※イベントによって徴収

前の沢サロンは和山町にある前の沢公民館で開催されています。山の谷間にある静かなサロンです。公民館は皆さんが集まりやすいように改装されたのでとても快適な場所となっています。さらに置のスペースがありゆっくりくつろぐことができます。

このサロンでは体操、脳トレを1時間した後、机を囲んで談笑の時間となります。体操はとも賑やかで、笑顔が絶えることはありません。また脳トレでは、指の体操や折り紙作りなどを行います。部屋には作られた折り紙がきれいに飾られています。談笑の時間は、参加者皆さんでお茶やお菓子を持ち寄り楽しくお話をしています。サロン代表の片瀬さんは、地域に集まる場所が必要だと思い、サロンを作



問い合わせ
 熱海市社会福祉協議会
 ☎0557(86)6340

りました。片瀬さんは前の沢サロンをより良くするため、他のサロンにも参加して体操を学んでいます。また、引越してきた人に対しても積極的に勧誘し、つながりのある地域にしようと考えています。和山町以外の人も参加できるので、興味がある人はぜひ、お問い合わせください。

あたま歴史こぼれ話

第十三話 熱海市の誕生(後編)

熱海市が誕生して間もない昭和12年6月24日初の市議員選挙(当時は「市議会」を「市会」と呼びました)が実施されました。戦前の市長は市議員による選挙で決まるしくみでしたから、この市議員は初代熱海市長を決める重要な選挙でもありました。そのため、市制実施をめぐって賛成、反対で対立した両派が、再びこの市議員で対決することとなったのです。

市議員の定員は30人。市制推進派だった「市政会」は元町長坂本藤八をはじめ18人の立候補者を推薦し対する反対派の「愛郷連盟」は樋口修次(樋口旅館)経営ら25人の立候補者を立て互いに激しい選挙戦を繰り広げました。さて、この選挙結果はどうなったのでしょうか。当時の読売新聞は次のように伝えています。

「熱海の初市議選挙は愛郷連盟系が絶対多数の17名を獲得、市政会(原文ママ)を4名の差で敗退せしめた…」

市政会 は得票数1位(110票)の水谷良雄(元熱海町長)、2位(102票)の小松勇次(元多賀村長で後の熱海市長)をはじめ上位当選者を多く出したものの、全体の当選者数では愛郷

連盟に敗れたのです。(ちなみに市政会の坂本藤八と愛郷連盟の樋口修次の両者は同数の96票で4位当選でした。)この選挙の結果、初代熱海市長には愛郷連盟代表の樋口修次が就任しました。そして、敗軍の将となった坂本藤八は市議員を辞し、熱海を去って行ったのです。

昭和36年4月、郷里宮崎で余生を送っていた坂本元町長を、彼の私設秘書だった井上常七と坂本夫妻と親しかった芸妓若相はな(「春廻家花」)の二人が訪ねました。彼らは小松勇次市長はじめ市民有志の代表で、熱海発展の礎を築いてくれた恩人の坂本元町長に感謝しようと彼を熱海へ招待したのです。

坂本はこれに応じ、国際的な観光都市へと発展した熱海を20数年ぶりに訪れ、市民の熱い歓迎を受けました。そして、この出来事は熱海、宮崎両市の地元新聞でも大きく取り上げられ、人々の感動を呼び起こしました。

参考 昭和12年「読売新聞」「東洋新報」昭和36年「宮崎」「熱海」「伊豆毎日」各新聞

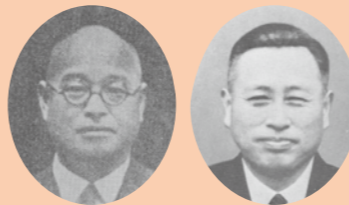

坂本藤八 元熱海町長



樋口修次 初代熱海市長

問い合わせ 歴史資料管理室
 ☎0557(48)7100

※「あたま歴史こぼれ話」のさらに詳しい内容は市ホームページ(☎ 1007134)に掲載しています。

熱海は熱いアナタを求めています

求ム
熱子!!
熱男!!

熱海市職員採用試験

第一次試験 7月12日(日)

申込受付期間 6月5日(金)～19日(金)

募集職種 一般事務(大学卒)、幼稚園教諭・保育士

※一般事務(短大・高校卒)、土木技術、建築技術、水道技能、社会福祉士、保健師、消防士は別途募集します。

問い合わせ 人事研修室 ☎ 0557(86)6036 📍 1001635

下記の部分はお店・企業の広告枠です

納期のお知らせ

6月1日(月)

■自動車税種別割

【熱海財務事務所課税課】

☎ 0557(82)9061

■軽自動車税種別割

【熱海市役所納税室】 ☎ 0557(86)6165

納付には、便利な口座振替をご利用ください。

熱海駅ビル
ラスカ熱海
2F

化粧品
専門店

ラボート湘南

営業時間/9:00~20:00 Tel.0557-81-1118

当店の美容専門スタッフが“あなたのきれい”をお手伝い

季節の変わり目

お肌に合った美容液をアドバイス

【JR・熱海駅ご利用の際にもお立寄りください】



熱海市メールマガジン <http://www.city.atami.shizuoka.jp/mailmagazine/> 広報あたまラジオ放送 FM熱海湯河原79.6MHz
広報あたまは再生紙を使用しています。