

平成29年度

決算に係る主要な施策の成果  
に関する報告書並びに  
基金運用状況報告書

熱 海 市



## 目 次

ページ

### 【決算に係る主要な施策の成果に関する報告書】

1	歳入歳出決算総括表 .....	3
2	歳入決算額の構成及び推移の状況.....	4
3	歳出決算額の目的別構成及び推移の状況.....	7
4	歳出決算額の性質別構成及び推移の状況.....	8
5	繰越明許費及び事故繰越における歳出決算額.....	1 1
6	市債に関する調べ .....	1 2
7	市債同意・借入状況 .....	1 4
8	基金の状況 .....	1 6
一般会計		
1 款	議 会 費 .....	1 9
2 款	総 務 費 .....	2 3
3 款	民 生 費 .....	9 9
4 款	衛 生 費 .....	1 5 7
5 款	農 林 水 産 業 費 .....	2 0 5
6 款	観 光 商 工 費 .....	2 1 7
7 款	土 木 費 .....	2 3 1
8 款	消 防 費 .....	2 6 5
9 款	教 育 費 .....	2 7 1
1 0 款	災 害 復 旧 費 .....	3 3 7
1 1 款	公 債 費 .....	3 3 9
1 2 款	諸 支 出 金 .....	3 4 1
1 3 款	予 備 費 .....	3 4 3

## 特別会計

国民健康保険事業特別会計 .....	345
駐車場事業特別会計 .....	367
離島初島簡易水道事業特別会計 .....	371
介護保険事業特別会計 .....	375
初島漁業集落排水処理事業特別会計 .....	395
後期高齢者医療事業特別会計 .....	399

## 【基金運用状況報告書】

1 育英事業基金 運用状況 .....	405
2 国民健康保険高額療養費貸付基金 運用状況 .....	405
3 高額介護サービス費等貸付基金 運用状況 .....	406
4 収入印紙等購買基金 運用状況 .....	406

地方自治法第233条第5項の規定により、平成29年度熱海市の各会計決算に係る市政各部門における主要な施策の成果、その他予算の執行の実績について次のとおり報告します。

平成30年9月28日

熱海市長 齊 藤 栄



## 1 歳入歳出決算総括表

平成29年度一般会計の決算額は、歳入では188億4,879万1千円、歳出では178億4,217万9千円となり、歳入歳出差引額（形式収支）10億661万2千円から翌年度へ繰り越すべき財源1億4,760万9千円を差し引いた実質収支は、8億5,900万3千円となった。

また、実質収支の前年度との増減を示す単年度収支は△1,317万5千円の赤字となった。単年度収支から年度間の財源調整として財政調整基金の積立額及び取崩し額を差し引きした実質単年度収支は、△5億3,488万5千円の赤字となった。

（単位：千円、％）

区 分		平成 29 年度	平成 28 年度	増減率	
予 算 現 額	当 初 予 算 額	18,585,000	18,088,000	2.7	
	補 正 予 算 額	186,759	14,421	1,195.0	
	繰越事 業費等 繰越額	継続費通次繰越額	0	0	—
		繰越明許費繰越額	230,793	777,245	△70.3
		事故繰越繰越額	0	0	—
計 (A)	19,002,552	18,879,666	0.7		
歳 入 決 算 額 (B)		18,848,791	18,562,241	1.5	
予算現額対比	B-A	△153,761	△317,425		
	B/A(%)	99.2	98.3		
歳 出 決 算 額 (C)		17,842,179	17,654,291	1.1	
予算現額対比	A-C	1,160,373	1,225,375		
	C/A(%)	93.9	93.5		
歳入歳出差引額（形式収支）(D) B-C		1,006,612	907,950	10.9	
翌年度へ 繰り越す べき財源	継続費通次繰越額	0	0	—	
	繰越明許費繰越額	147,609	35,772	312.6	
	事故繰越繰越額	0	0	—	
	計 (E)	147,609	35,772	312.6	
実 質 収 支 (F) D-E		了 859,003	イ 872,178	△1.5	
単 年 度 収 支 (G) 了-イ		△13,175	△263		
積 立 金 (H)		12,857	84,301		
繰 上 償 還 金 (I)		0	0		
積立金取崩し額 (J)		534,567	6,600		
実質単年度収支 (K) G+H+I-J		△534,885	77,438		

なお、本表以降、表中の金額の不整合は端数処理によって生じたものである。

## 2 歳入決算額の構成及び推移の状況

歳入総額は前年度に比べ2億8,655万円増加しているが、これは、国庫支出金や県支出金が減少となったものの、地方交付税・繰入金・市債が増加したことが要因である。

最も重要な自主財源である市税収入については、市民税・固定資産税・入湯税・軽自動車税の4税が増加となったが、たばこ税・都市計画税が減少したため、前年度とほぼ同規模となった。

市税等の経常的な自主財源については、前年度に比べ若干増加が見られることから、今後も財源の確保に注力し、歳入に見合った歳出を念頭に置いた財政運営に努める。

(単位：千円、%)

区 分		平成 29 年度			平成 28 年度		
		決算額	構成比	増減率	決算額	構成比	増減率
自主財源	市税	9,754,325	51.8	△0.0	9,757,556	52.6	△0.1
	分担金及び負担金	107,081	0.6	△1.8	109,058	0.6	4.9
	使用料及び手数料	581,017	3.1	△1.8	591,470	3.2	1.1
	財産収入	30,281	0.2	△7.5	32,742	0.2	△26.1
	寄附金	93,864	0.5	6.3	88,318	0.5	373.7
	繰入金	897,393	4.8	227.2	274,267	1.5	△48.7
	繰越金	457,951	2.4	△38.5	744,178	4.0	19.3
	諸収入	332,100	1.6	△5.8	352,494	1.9	△59.5
	小 計	12,254,012	65.0	2.5	11,950,083	64.5	△4.7
依存財源	地方譲与税	95,301	0.5	△0.4	95,724	0.5	△0.8
	利子割交付金	10,316	0.1	69.7	6,078	0.0	△42.2
	配当割交付金	25,780	0.1	42.0	18,158	0.1	△38.3
	株式等譲渡所得割交付金	30,233	0.2	118.6	13,833	0.1	△55.6
	地方消費税交付金	752,476	4.0	2.7	732,357	3.9	△12.2
	ゴルフ場利用税交付金	16,703	0.1	4.3	16,017	0.1	△8.3
	自動車取得税交付金	35,124	0.2	35.0	26,015	0.1	5.2
	地方特例交付金	8,765	0.0	5.9	8,273	0.0	12.4
	地方交付税	1,017,331	5.4	3.5	983,207	5.3	△11.6
	交通安全対策特別交付金	5,963	0.0	△8.6	6,525	0.0	△8.5
	国庫支出金	2,105,497	11.2	△6.8	2,259,757	12.2	11.0
	県支出金	1,062,190	5.6	△7.2	1,144,214	6.2	11.2
	市債	1,429,100	7.6	9.8	1,302,000	7.0	19.7
小 計	6,594,779	35.0	△0.3	6,612,158	35.5	4.6	
歳 入 合 計	18,848,791	100.0	1.5	18,562,241	100.0	△1.6	



## (1) 市税の推移

平成 29 年度の市税は、調定額が 107 億 1,553 万 4 千円、収入済額が 97 億 5,432 万 5 千円であり、前年度と比較し調定額は 1.1%減少し、収入済額はほぼ同額であった。

収納率は、現年課税分が 97.8%、滞納繰越分が 20.6%で、前年度と比較し現年課税分は 0.2%増加、滞納繰越分は 0.3%増加し、全体では 91.0%となり、前年度の収納率を 0.9%上回った。

人口の減少に伴い個人市民税の賦課件数及び調定額は減少したものの、法人市民税が増加したことにより収入済額は前年度から 2,259 万 7 千円 (0.9%) 増加した。また、入湯税の収入済額は 1,038 万 6 千円 (2.4%) 増加となった。

軽自動車税については、調定額は 349 万 6 千円 (4.4%)、収入済額は 248 万 5 千円 (3.6%) 増加した。

また、市税収入の 58.7%を占める固定資産税・都市計画税は、土地・家屋分が、ほぼ横ばいで推移し、償却資産が増加したことにより、両税合わせると 3,589 万 5 千円 (0.6%) の増加となった。

このほか、特別土地保有税については、前年度中に完納となった案件があったことから、今年度は 62.3%の大幅減となった。

### ア 市税の決算額等

(単位：千円、%)

区 分	平成 29 年度			平成 28 年度		
	決算額	構成比	増減率	決算額	構成比	増減率
市 民 税	2,580,889	26.5	0.9	2,558,292	26.2	0.4
個 人	2,026,805	20.8	△1.2	2,052,218	21.0	1.6
法 人	554,084	5.7	9.5	506,074	5.2	△4.3
固 定 資 産 税	4,800,020	49.2	0.9	4,758,130	48.8	0.8
土 地	1,151,916	11.8	△1.0	1,163,185	11.9	△0.1
家 屋	2,921,917	30.0	0.2	2,916,509	29.9	1.4
償却資産	712,533	7.3	6.7	667,868	6.9	0.4
交付金等	13,654	0.1	30.8	10,435	0.1	△6.8
軽自動車税	71,301	0.7	3.6	68,816	0.7	23.0
市たばこ税	404,832	4.1	△14.1	471,549	4.8	△7.9
特別土地保有税	190	0.0	△62.3	504	0.0	△97.7
別荘等所有税	524,210	5.4	△1.4	531,773	5.4	△1.8
入 湯 税	446,167	4.6	2.4	435,781	4.5	△1.1
都 市 計 画 税	926,716	9.5	△0.6	932,711	9.6	0.9
土 地	297,984	3.1	△1.0	301,039	3.1	0.0
家 屋	628,732	6.4	△0.5	631,672	6.5	1.4
合 計	9,754,325	100.0	△0.0	9,757,556	100.0	△0.1

(2) 地方交付税の推移

普通交付税は「基準財政需要額（標準的な行政サービスに必要な経費）」が「基準財政収入額（標準的な収入の額）」を上回る場合にその差額を補うために交付されるものである。

熱海市は、平成21年度に初めて（昭和29年に現在の地方交付税制度が発足して以来初めて）、普通交付税が交付され、平成29年度においても引き続き交付された。

平成29年度の普通交付税は、5億9,413万7千円で、平成28年度と比較し3,063万5千円、5.4%の増加となった。これは、基準財政需要額が微減したものの、基準財政収入額がそれ以上に減少したことにより、交付基準額（財源不足）が増加したことによるものである。

基準財政需要額は、高齢者保健福祉費、臨時財政対策債償還費等が増加したが、地域振興費、財源対策債償還費等の減少により、平成28年度と比較し1,115万6千円、0.2%の減少となった。

基準財政収入額は、固定資産税が増加したが、市町村たばこ税、地方消費税交付金等の減少により、平成28年度と比較し4,153万4千円、0.6%の減少となった。

特別交付税は、4億2,309万7千円の交付があり、前年度に比べ0.8%の増加となった。

また平成29年度は、東日本大震災の震災復興特別交付税分として97千円の交付があった。

ア 地方交付税の決算額等

（単位：千円、％）

区 分	平成 29 年度		平成 28 年度		平成 27 年度		
	決算額	増減率	決算額	増減率	決算額	増減率	
普通 交 付 税	基準財政需要額 A	7,349,621	△0.2	7,360,777	1.7	7,237,043	1.5
	基準財政収入額 B	6,749,686	△0.6	6,791,220	3.6	6,555,531	0.1
	交付基準額 (A－B) C	599,935	5.3	569,557	△16.4	681,512	18.1
	調整額 (A×調整率) D	5,798	△4.2	6,055	皆増	0	－
	普通交付税交付額 (C－D) E	594,137	5.4	563,502	△17.3	681,512	18.1
特別交付税 F	423,097	0.8	419,704	△2.5	430,290	△5.7	
震災復興特別交付税 G	97	9,600	1	皆増	0	皆減	
地方交付税 合計 (E＋F＋G)	1,017,331	3.5	983,207	△11.6	1,111,802	7.6	

※表中のA及びBは、地方交付税の算定後において、検査により発見された数値（錯誤額）を含んだものである。

イ 財政力指数

区 分	平成 29 年度	平成 28 年度	平成 27 年度
財政力指数(単年度)	0.920	0.923	0.906
財政力指数(3 か年平均)	0.916	0.916	0.911

### 3 歳出決算額の目的別構成及び推移の状況

議会費は、議員報酬等の減少により 2.8%の減少。総務費は、自治体情報セキュリティ対策業務委託や防災行政無線設備等移設工事、財政調整基金積立金の減少により 11.1%の減少。民生費は、介護保険事業特別会計への繰出金や地方裁量型認定こども園運営業務委託、小規模保育事業経費の増額により 3.8%の増加。衛生費は、火葬場施設改修工事やエコ・プラント姫の沢保全工事の増加により 11.0%の増加。農林水産業費は、初島漁港施設改修事業費や県営網代漁港漁場整備事業費の減少により 32.4%の減少。観光商工費は、熱海港港湾調査業務委託やチーフアドバイザー派遣等体制強化に伴う A-biz(熱海市チャレンジ応援センター)運営支援業務委託の増加により 5.5%の増加。土木費は、熱海駅前広場整備事業費、さくらの名所散策路整備事業費、長浜海浜公園整備事業費の減少により 8.4%の減少。消防費は、消防団第 3、9 分団詰所新設工事により 22.4%の増加。教育費は、小中学校校舎等改修経費の増加により 5.2%の増加。災害復旧費は、台風 21 号で被災した初島漁港災害復旧工事費により皆増。公債費は、近年償還元金を上回らない額での市債発行に努めていることにより、0.2%の減少となった。諸支出金は、温泉事業会計補助金の増加により 126.8%の増加となった。全体では、前年度に比べ 1 億 8,788 万 8 千円の増加となった。

(単位：千円、%)

区 分		平成 29 年度			平成 28 年度		
		決算額	構成比	増減率	決算額	構成比	増減率
1	議 会 費	171,195	1.0	△2.8	176,111	1.0	△6.9
2	総 務 費	2,002,314	11.2	△11.1	2,253,086	12.8	△24.7
3	民 生 費	6,145,839	34.4	3.8	5,922,242	33.5	1.1
4	衛 生 費	2,423,518	13.6	11.0	2,184,111	12.4	26.0
5	農 林 水 産 業 費	198,521	1.1	△32.4	293,555	1.7	2.9
6	観 光 商 工 費	571,213	3.2	5.5	541,626	3.1	11.7
7	土 木 費	2,225,978	12.5	△8.4	2,429,124	13.7	22.3
8	消 防 費	911,788	5.1	22.4	745,066	4.2	△30.0
9	教 育 費	1,510,940	8.5	5.2	1,436,062	8.1	7.6
10	災 害 復 旧 費	4,752	0.0	皆増	0	0.0	皆減
11	公 債 費	1,666,505	9.3	△0.2	1,669,068	9.4	△1.9
12	諸 支 出 金	9,616	0.1	126.8	4,240	0.1	△2.8
歳 出 合 計		17,842,179	100.0	1.1	17,654,291	100.0	△0.1

#### 4 歳出決算額の性質別構成及び推移の状況

義務的経費は、前年度に比べ0.9%増加。人件費は、人事院勧告に伴う給与改定による増加。扶助費は、地方裁量型認定こども園経費の増加、年金生活者等支援臨時福祉給付金給付事業等の皆減により微減。公債費の償還額は微減。投資的経費の普通建設事業費は、前年度と比べ0.5%減少し、補助事業費は、熱海駅前広場整備事業費が皆減、単独事業費は、エコ・プラント姫の沢保全工事費が増加。その他経費は、前年度に比べ1.6%の増加。物件費は、自治体業務情報セキュリティ対策業務委託が減少。維持補修費は、起雲閣第2変電所修繕工事等により増加。補助費等は、臨時福祉給付金給付事業精算金・耐震対策緊急促進事業費補助金等により増加。積立金は、財政調整基金積立金が減少。繰出金は、国民健康保険事業及び後期高齢者医療事業特別会計への繰出金が増加。歳出全体では、前年度から1億8,788万8千円の増加となった。

(単位：千円、%)

区 分	平成 29 年度			平成 28 年度			
	決算額	構成比	増減率	決算額	構成比	増減率	
義務的経費	人件費	3,431,084	19.2	2.6	3,343,026	18.9	△10.1
	扶助費	3,347,155	18.8	△0.2	3,355,175	19.0	5.3
	公債費	1,666,505	9.3	△0.2	1,669,068	9.5	△1.9
	計	8,444,744	47.3	0.9	8,367,269	47.4	△2.8
投資的経費	普通建設事業費	2,057,922	11.6	△0.5	2,068,448	11.7	4.3
	(内 補助事業費)	(129,087)	0.7	△63.4	(352,657)	2.0	35.3
	(内 単独事業費)	(1,899,974)	10.7	14.7	(1,657,094)	9.4	△2.1
	(内 県営事業負担金)	(28,861)	0.2	△50.8	(58,697)	0.3	95.0
	災害復旧事業費	4,752	0.0	皆増	0	0.0	皆減
	計	2,062,674	11.6	△0.3	2,068,448	11.7	2.1
その他の経費	物件費	3,086,916	17.3	△2.8	3,175,651	18.0	10.9
	維持補修費	256,609	1.4	96.0	130,953	0.7	40.2
	補助費等	1,359,765	7.6	11.9	1,214,740	6.9	5.4
	積立金	275,219	1.5	△14.6	322,331	1.8	△42.2
	投資及び 出資金・貸付金	419,500	2.4	△14.6	491,500	2.8	13.7
	繰出金	1,936,752	10.9	2.8	1,883,399	10.7	△3.0
	計	7,334,761	41.1	1.6	7,218,574	40.9	2.5
歳出合計	17,842,179	100.0	1.1	17,654,291	100.0	△0.1	

## (1) 人件費の状況

(単位：千円、%)

区 分	平成 29 年度			平成 28 年度			
	決算額	構成比	増減率	決算額	構成比	増減率	
議員報酬手当	95,029	2.8	△3.0	98,024	2.9	1.3	
委員等報酬	149,691	4.4	△0.7	150,713	4.5	△8.6	
特別職の給与	34,608	1.0	△6.0	36,829	1.1	△1.1	
職員給	2,392,184	69.7	2.0	2,345,337	70.2	△0.6	
内訳	基本給	(1,580,722)	—	1.7	(1,553,962)	—	△1.5
	その他手当	(811,462)	—	0.0	(811,375)	—	1.2
共済組合等負担金	538,087	15.7	5.5	510,148	15.3	△6.6	
退職金	193,541	5.6	11.1	174,257	5.2	△64.0	
災害補償費	3,452	0.1	0.3	3,440	0.1	△0.2	
その他	24,492	0.7	0.9	24,278	0.7	△11.2	
(嘱託員等共済費)	(11,170)	—	2.0	(10,956)	—	5.5	
(消防団員障害補償 年金等)	(1,178)	—	△1.3	(1,193)	—	△75.0	
(消防団員等公務災害 補償共済基金掛金)	(9,627)	—	0.0	(9,626)	—	△0.1	
(職員互助会負担金)	(2,517)	—	0.6	(2,503)	—	△1.5	
計	3,431,084	100.0	2.6	3,343,026	100.0	△10.1	

※基本給：給料、扶養手当の合算額

## (2) 扶助費の状況

(単位：千円、%)

区分 年度	社会福祉費	老人福祉費	児童福祉費	生活保護費	教育費		その他	計
					小学校費	中学校費		
29年度	829,608	152,763	1,038,140	1,275,341	5,849	6,422	39,032	3,347,155
28年度	936,907	151,815	988,974	1,263,786	4,923	7,036	1,734	3,355,175
増減率	△11.5	0.6	5.0	0.9	18.8	△8.7	2,151.0	△0.2

## (3) 物件費の状況

(単位：千円、%)

区分 年度	賃金	旅費	交際費	需用費	役務費	備品 購入費	委託料	その他	計
29年度	121,049	25,550	2,104	448,725	122,660	37,812	2,084,363	244,653	3,086,916
28年度	136,179	24,366	2,104	455,151	101,878	36,280	2,188,255	231,438	3,175,651
増減率	△11.1	4.9	0.0	△1.4	20.4	4.2	△4.7	5.7	△2.8

## (4) 補助費等（負担金）の状況

(単位：千円、%)

区分 年度	負 担 金			補助交付金等	その他	合計
	一部事務組合等	その他	計			
29年度	3,405	138,263	141,668	476,543	741,554	1,359,765
28年度	6,168	165,307	171,475	484,659	558,606	1,214,740
増減率	△44.8	△16.4	△17.4	△1.7	32.8	11.9

5 繰越明許費及び事故繰越における歳出決算額

(繰越明許費)

一般会計

(単位：円)

款	項	目	事業名	繰越額	決算額	財源内訳				備考
						国・県 支出金	その他	市債	一般 財源	
2	23	1	個人番号カード交付事業交付金	2,951,000	2,914,200	2,815,000	0	0	99,200	
3	21	6	経済対策臨時福祉給付金事業	157,322,000	118,558,704	118,558,704	0	0	0	
5	23	3	初島漁港施設改修事業費	59,491,000	52,868,120	26,770,290	1,627,000	3,600,000	20,870,830	
7	25	2	県費補助対象街路整備事業費	11,029,000	11,023,128	2,750,000	0	0	8,273,128	
			合計	230,793,000	185,364,152	150,893,994	1,627,000	3,600,000	29,243,158	

※平成 28 年度から平成 29 年度へ事故繰越しは行わなかった。

## 6 市債に関する調べ

一般会計における市債の年度末残高は、161億6,985万余円と、年度当初残高に比べ1億361万余円、0.6%の減となった。また、平成29年度の一般会計における市債借入額は14億2,910万円と、前年度の借入額（13億200万円）と比較し1億2,710万円、9.8%の増となった。厳しい経済情勢や本市の財政状況を鑑み、後年度の公債費負担と償還能力を十分に配慮しながら財政の健全性確保に努めていく。

### (1) 目的区分別 市債残高

#### ア 一般会計

(単位：円)

区 分	平成 28 年度末 現在高 A	平成 29 年度 市債借入額 B	平成 29 年度 元金償還額 C	平成 29 年度 利 子	平成 29 年度末 現在高 A + B - C
公 有 林	43,921,930	0	4,441,196	689,347	39,480,734
総 務	1,427,383,356	0	123,984,664	5,393,020	1,303,398,692
民 生	105,411,491	0	6,725,509	1,549,672	98,685,982
保 健 衛 生	1,019,102,682	728,900,000	2,401,222	1,904,539	1,745,601,460
農 林 水 産	323,000,447	3,600,000	27,291,077	3,829,900	299,309,370
観 光	1,097,507,280	0	162,335,589	13,230,720	935,171,691
土 木	1,132,931,940	34,400,000	182,802,593	16,107,053	984,529,347
都 市 計 画	932,190,915	0	91,943,267	9,091,678	840,247,648
公 営 住 宅	92,289,103	14,500,000	14,655,211	1,788,298	92,133,892
消 防	435,351,032	147,700,000	32,650,994	2,894,906	550,400,038
教 育	1,327,277,246	0	176,776,313	20,661,379	1,150,500,933
普 通 債	7,936,367,422	929,100,000	826,007,635	77,140,512	8,039,459,787
災 害 復 旧	44,925,419	0	6,089,807	156,901	38,835,612
災 害 復 旧 債	44,925,419	0	6,089,807	156,901	38,835,612
県 振 興 資 金	0	0	0	0	
減 税 補 て ん 債	266,266,736	0	54,476,910	1,807,476	211,789,826
臨 時 減 収 補 て ん 債	21,612,758	0	21,612,758	340,994	0
臨 時 財 政 対 策 債	7,047,641,377	500,000,000	432,454,520	40,668,679	7,115,186,857
退 職 手 当 債	801,498,098	0	174,305,772	11,919,416	627,192,326
減 収 補 て ん 債	75,583,348	0	9,335,258	1,041,084	66,248,090
行 政 改 革 推 進 債	79,570,804	0	8,429,164	717,925	71,141,640
そ の 他	8,292,173,121	500,000,000	700,614,382	56,495,574	8,091,558,739
合 計	16,273,465,962	1,429,100,000	1,532,711,824	133,792,987	16,169,854,138



## (2) 借入先別 市債残高

## ア 一般会計

(単位：円)

借入先区分	平成 28 年度末 現在高 A	平成 29 年度 起債額 B	平成 29 年度 元金償還額 C	利子	平成 29 年度末 現在高 A + B - C
財務省 財政融資資金	9,241,209,748	540,400,000	765,921,429	75,102,560	9,015,688,319
簡易生命保険資金	1,555,670,056	0	265,082,608	18,045,982	1,290,587,448
郵便貯金資金	52,965,506	0	9,676,988	870,246	43,288,518
地方公共団体金融機構	366,044,028	307,300,000	25,296,643	2,920,784	648,047,385
市中銀行	261,300,000	0	0	1,681,478	261,300,000
その他の金融機関	2,211,178,884	0	312,158,178	26,495,719	1,899,020,706
保険会社等	73,768,000	0	4,916,000	1,085,102	68,852,000
共済組合等	2,511,329,740	581,400,000	149,659,978	7,591,116	2,943,069,762
その他	0	0	0	0	0
合計	16,273,465,962	1,429,100,000	1,532,711,824	133,792,987	16,169,854,138

## 7 市債同意・借入状況

一般会計【平成29年度 同意分】

(単位：千円)

事業名		借入額	資金区分	利率(%)	償還期間	元金据置期間
公共事業等	港湾事業	10,800	財務省 財政融資資金	0.300	20年	3年
	海岸環境整備事業 (渚地区 堤防・護岸工) 充当額 10,800					
	道路整備事業	11,500	財務省 財政融資資金	0.070	15年	3年
	市道熱海駅和田浜線外橋梁補修 工事 充当額 9,200					
	市道中部横断道路線外橋梁耐震 補強工事 充当額 2,300					
建設事業 公営住宅	公営住宅建設事業	14,500	財務省 財政融資資金	0.070	15年	3年
	市営住宅外壁改修工事(泉寺坂) 充当額 14,500					
設等 教育 整・ 備福 事社 業施	一般廃棄物処理事業	581,400	静岡県市町村 振興協会	0.200	15年	3年
	ごみ焼却施設改造事業 (重点化等事業) 充当額 581,400					
一般 単 独 事 業	防災対策事業	12,100	地方公共団体 金融機構	0.100	15年	3年
	下多賀大久保地区急傾斜地崩壊 対策事業 充当額 12,100					
	緊急防災・減災事業	147,700	地方公共団体 金融機構	0.100	15年	3年
	消防団第4分団消防ポンプ自動車 購入事業 充当額 10,900					
	消防団第9分団詰所新設工事 充当額 64,900					
消防団第3分団詰所実施設計・ 新設工事 充当額 71,900						

水道事業	水道事業	147,500	地方公共団体 金融機構	0.300	20年	5年
	上水道事業・一般会計出資債 充当額 147,500					
臨時財政対策債		500,000	財務省 財政融資資金	0.040	20年	3年
平成29年度同意債 発行額 合計		1,425,500				

一般会計【平成28年度 同意分（繰越明許費分）】

(単位：千円)

事業名		借入額	資金区分	利率 (%)	償還 期間	元金 据置 期間
事業等 公共	水産基盤整備事業	3,600	財務省 財政融資資金	0.200	15年	3年
	初島漁港地域水産物供給基盤 整備事業 充当額 3,600					
平成28年度同意債 発行額 合計		3,600				
一般会計合計		1,429,100				

## 8 基金の状況

当年度の積立基金の状況は、庁舎や支所の整備等を目的とした庁舎等建設基金を中心に、総額で8億610万7千円の積立てを行い、また、エコ・プラント姫の沢保全工事のため環境衛生施設等整備基金、起雲閣修繕工事のため文化振興基金、一般財源として財政調整基金等の取崩しを、総額8億2,562万5千円行った。積立基金3月末残高は56億3,777万円となり、前年3月末に比べ612万8千円の減少となった。今後も中長期の安定的な財政運営に資するため、計画的な基金の運用に努めていく。

(単位:千円)

区 分	平成 29 年 3 月末 現在高	決算年度中の増減額				平成 30 年 3 月末 現在高
		新規積立	利子積立	取崩額	計	
観光振興基金	49,650	17,050	4	14,000	3,054	52,704
職員退職手当基金	432,772	76,015	59	100,000	△23,926	408,846
財政調整基金	2,917,272	450,000	12,857	534,567	△71,710	2,845,562
減債基金	201,746	0	30	0	30	201,776
環境衛生施設等整備基金	896,468	63,000	282	145,440	△82,158	814,310
市営住宅敷金管理基金	42,850	1,328	6	2,291	△957	41,893
交通遺児福祉事業基金	25,212	0	3	0	3	25,215
地域福祉基金	91,573	3,332	9	5,000	△1,659	89,914
文化振興基金	49,949	1,227	5	9,327	△8,095	41,854
庁舎等建設基金	84,071	100,000	12	15,000	85,012	169,083
国民健康保険保険給付等支払準備基金	522,328	30,000	78	0	30,078	552,406
介護保険給付費準備基金	330,007	64,155	45	0	64,200	394,207
合 計	5,643,898	806,107	13,390	825,625	△6,128	5,637,770

定額運用基金

(単位：千円)

区 分	平成 29 年 3 月末 現在高	決算年度中の増減額				平成 30 年 3 月末 現在高
		新規積立	利子積立	取崩額	計	
育英事業基金	242,384	23,000	0	8,105	14,895	257,279
国民健康保険高額療養費貸付基金	5,000	0	0	0	0	5,000
高額介護サービス費等貸付基金	3,000	0	0	0	0	3,000
収入印紙等購買基金	4,000	0	0	0	0	4,000
合 計	254,384	23,000	0	8,105	14,895	269,279



1 款

議 会 費

1 項 議会費





款 項 目	主 要 事 業 の 説 明																																																																																												
1 款 議会費	決算額	171, 194, 840円 (前年度176, 111, 001円)																																																																																											
1 項 議会費	決算額	171, 194, 840円 (前年度176, 111, 001円)																																																																																											
1 目 議会費	決算額	171, 194, 840円 (前年度176, 111, 001円)																																																																																											
	議会事務局																																																																																												
	1 議員報酬等	121, 235, 624 円 (前年度 127, 000, 438 円)																																																																																											
	(1) 議員定数																																																																																												
	ア 条例定数 15 人																																																																																												
	(イ) 現員数 14 人 (平成 30 年 3 月 31 日現在)																																																																																												
	(2) 本会議の開催状況																																																																																												
	<table border="1"> <thead> <tr> <th rowspan="2">区 分</th> <th rowspan="2">回数</th> <th colspan="2">会 期</th> <th rowspan="2">本会議 日 数</th> <th rowspan="2">本会議 時間数</th> </tr> <tr> <th>開 会 日 ~ 閉 会 日</th> <th>日数</th> </tr> </thead> <tbody> <tr> <td>6 月定例会</td> <td>1</td> <td colspan="2">平成 29 年 6 月 2 日 ~ 同年 6 月 22 日</td> <td>21</td> <td>4</td> </tr> <tr> <td>9 月定例会</td> <td>1</td> <td colspan="2">平成 29 年 9 月 1 日 ~ 同年 9 月 26 日</td> <td>26</td> <td>4</td> </tr> <tr> <td>11 月定例会</td> <td>1</td> <td colspan="2">平成 29 年 11 月 24 日 ~ 同年 12 月 14 日</td> <td>21</td> <td>4</td> </tr> <tr> <td>2 月定例会</td> <td>1</td> <td colspan="2">平成 30 年 2 月 22 日 ~ 同年 3 月 15 日</td> <td>22</td> <td>4</td> </tr> <tr> <td>合 計</td> <td>4</td> <td colspan="2"></td> <td>90</td> <td>16</td> </tr> </tbody> </table>					区 分	回数	会 期		本会議 日 数	本会議 時間数	開 会 日 ~ 閉 会 日	日数	6 月定例会	1	平成 29 年 6 月 2 日 ~ 同年 6 月 22 日		21	4	9 月定例会	1	平成 29 年 9 月 1 日 ~ 同年 9 月 26 日		26	4	11 月定例会	1	平成 29 年 11 月 24 日 ~ 同年 12 月 14 日		21	4	2 月定例会	1	平成 30 年 2 月 22 日 ~ 同年 3 月 15 日		22	4	合 計	4			90	16																																																		
区 分	回数	会 期		本会議 日 数	本会議 時間数																																																																																								
		開 会 日 ~ 閉 会 日	日数																																																																																										
6 月定例会	1	平成 29 年 6 月 2 日 ~ 同年 6 月 22 日		21	4																																																																																								
9 月定例会	1	平成 29 年 9 月 1 日 ~ 同年 9 月 26 日		26	4																																																																																								
11 月定例会	1	平成 29 年 11 月 24 日 ~ 同年 12 月 14 日		21	4																																																																																								
2 月定例会	1	平成 30 年 2 月 22 日 ~ 同年 3 月 15 日		22	4																																																																																								
合 計	4			90	16																																																																																								
	(3) 議案件数 (単位：件)																																																																																												
	<table border="1"> <thead> <tr> <th rowspan="2">区 分</th> <th colspan="4">定 例 会</th> <th rowspan="2">計</th> </tr> <tr> <th>6 月 定例会</th> <th>9 月 定例会</th> <th>11 月 定例会</th> <th>2 月 定例会</th> </tr> </thead> <tbody> <tr> <td>予 算</td> <td>3</td> <td>4</td> <td>3</td> <td>19</td> <td>29</td> </tr> <tr> <td>条 例</td> <td>4</td> <td>3</td> <td>3</td> <td>14</td> <td>24</td> </tr> <tr> <td>一般案件</td> <td>1</td> <td>5</td> <td>1</td> <td>3</td> <td>10</td> </tr> <tr> <td>報 告</td> <td>6</td> <td>3</td> <td>7</td> <td>1</td> <td>17</td> </tr> <tr> <td>認 定</td> <td>0</td> <td>10</td> <td>0</td> <td>0</td> <td>10</td> </tr> <tr> <td>諮 問</td> <td>0</td> <td>3</td> <td>1</td> <td>1</td> <td>5</td> </tr> <tr> <td>同 意</td> <td>10</td> <td>3</td> <td>0</td> <td>3</td> <td>16</td> </tr> <tr> <td>選 任</td> <td>2</td> <td>0</td> <td>0</td> <td>0</td> <td>2</td> </tr> <tr> <td>発 議 案</td> <td>1</td> <td>3</td> <td>0</td> <td>0</td> <td>4</td> </tr> <tr> <td>請 願</td> <td>0</td> <td>0</td> <td>1</td> <td>0</td> <td>1</td> </tr> <tr> <td>選 挙</td> <td>3</td> <td>0</td> <td>0</td> <td>0</td> <td>3</td> </tr> <tr> <td>そ の 他</td> <td>0</td> <td>0</td> <td>0</td> <td>0</td> <td>0</td> </tr> <tr> <td>計</td> <td>30</td> <td>34</td> <td>16</td> <td>41</td> <td>121</td> </tr> </tbody> </table>					区 分	定 例 会				計	6 月 定例会	9 月 定例会	11 月 定例会	2 月 定例会	予 算	3	4	3	19	29	条 例	4	3	3	14	24	一般案件	1	5	1	3	10	報 告	6	3	7	1	17	認 定	0	10	0	0	10	諮 問	0	3	1	1	5	同 意	10	3	0	3	16	選 任	2	0	0	0	2	発 議 案	1	3	0	0	4	請 願	0	0	1	0	1	選 挙	3	0	0	0	3	そ の 他	0	0	0	0	0	計	30	34	16	41	121
区 分	定 例 会				計																																																																																								
	6 月 定例会	9 月 定例会	11 月 定例会	2 月 定例会																																																																																									
予 算	3	4	3	19	29																																																																																								
条 例	4	3	3	14	24																																																																																								
一般案件	1	5	1	3	10																																																																																								
報 告	6	3	7	1	17																																																																																								
認 定	0	10	0	0	10																																																																																								
諮 問	0	3	1	1	5																																																																																								
同 意	10	3	0	3	16																																																																																								
選 任	2	0	0	0	2																																																																																								
発 議 案	1	3	0	0	4																																																																																								
請 願	0	0	1	0	1																																																																																								
選 挙	3	0	0	0	3																																																																																								
そ の 他	0	0	0	0	0																																																																																								
計	30	34	16	41	121																																																																																								
	(4) 議員提出の議案																																																																																												
	ア その他																																																																																												
	(イ) 弔意決議について (6 月定例会原案可決)																																																																																												
	(イ) 感謝状の贈呈について(前正副議長に対する感謝状の贈呈) (9 月定例会原案可決)																																																																																												
	(ウ) 特別委員会の設置について (決算) (9 月定例会原案可決)																																																																																												

款 項 目	主 要 事 業 の 説 明																														
	<p>(エ) 道路整備事業に係る補助率等の嵩上げ措置に関する意見書 (9月定例会原案可決)</p> <p>(5) 常任委員会・特別委員会等の開催状況 (単位：回)</p> <table border="1" data-bbox="478 376 1211 739"> <thead> <tr> <th colspan="2">区 分</th> <th>開催回数</th> </tr> </thead> <tbody> <tr> <td rowspan="2">常任委員会</td> <td>総務福祉教育委員会</td> <td>6</td> </tr> <tr> <td>観光建設公営企業委員会</td> <td>5</td> </tr> <tr> <td colspan="2">議会運営委員会</td> <td>16</td> </tr> <tr> <td rowspan="3">特別委員会</td> <td>広域行政推進特別委員会</td> <td>4</td> </tr> <tr> <td>公共施設整備等特別委員会</td> <td>3</td> </tr> <tr> <td>決算特別委員会</td> <td>2</td> </tr> </tbody> </table> <p>議会事務局</p> <p>2 議員活動及び事務局の総括的事務費 12,951,507円 (前年度 10,816,431円)</p> <p>(1) 議会及び議長にかかる交際費 709,165円</p> <p>(2) 行政調査(委員会)</p> <p>総務福祉教育委員会 平成29年10月26日～28日(熊本市、福岡県糟屋郡粕屋町)</p> <p>観光建設公営企業委員会 平成29年10月10日～12日(大韓民国済州島内西帰浦市)</p> <p>(3) 行政調査(会派)</p> <p>熱海成風会、自民党・公明党・女性の会 熱海梁山泊(合同) 平成30年1月23日～25日(兵庫県芦屋市、京都市)</p> <p>熱海進政会議員団 平成30年1月24日～26日(熊本県上益城郡益城町、上益城郡嘉島町)</p> <p>(4) 会議録調製及び製本業務 (単位：円)</p> <table border="1" data-bbox="437 1646 1461 1834"> <thead> <tr> <th>事業概要</th> <th>事業費</th> <th>備考</th> </tr> </thead> <tbody> <tr> <td>会議録検索システムデータ作成業務委託</td> <td>220,100</td> <td>(株)会議録センター</td> </tr> <tr> <td>本会議録等調製及び会議録等の印刷製本業務委託</td> <td>2,051,353</td> <td>(株)会議録センター</td> </tr> <tr> <td>ホームページ用会議録検索システム使用料</td> <td>777,600</td> <td>(株)会議録センター</td> </tr> </tbody> </table> <p>(5) 議会だより印刷、発行</p> <p>定例会等の開催後に発行し、市民への議会に対する理解と周知を図った。 平成29年度より、単独発行している。</p>	区 分		開催回数	常任委員会	総務福祉教育委員会	6	観光建設公営企業委員会	5	議会運営委員会		16	特別委員会	広域行政推進特別委員会	4	公共施設整備等特別委員会	3	決算特別委員会	2	事業概要	事業費	備考	会議録検索システムデータ作成業務委託	220,100	(株)会議録センター	本会議録等調製及び会議録等の印刷製本業務委託	2,051,353	(株)会議録センター	ホームページ用会議録検索システム使用料	777,600	(株)会議録センター
区 分		開催回数																													
常任委員会	総務福祉教育委員会	6																													
	観光建設公営企業委員会	5																													
議会運営委員会		16																													
特別委員会	広域行政推進特別委員会	4																													
	公共施設整備等特別委員会	3																													
	決算特別委員会	2																													
事業概要	事業費	備考																													
会議録検索システムデータ作成業務委託	220,100	(株)会議録センター																													
本会議録等調製及び会議録等の印刷製本業務委託	2,051,353	(株)会議録センター																													
ホームページ用会議録検索システム使用料	777,600	(株)会議録センター																													

款 項 目	主 要 事 業 の 説 明		
	(単位：円)		
	事業概要	事業費	備考
	議会だより印刷業務	1,358,720	ナポー(株) A4【カラー】(12頁×22,000部×4回)
	<p>(6) 熱海市議会本会議映像配信</p> <p>開かれた議会を推進するため、平成29年6月定例会より、本会議2日目・3日目の質疑・質問の様子について、インターネットによる録画配信を開始した。</p>		
	(単位：円)		
	事業概要	事業費	備考
	熱海市議会インターネット映像配信業務委託	1,598,400	(株)伊豆急ケーブルネットワーク
	<p>秘書広報課</p> <p>3 職員給与費 37,007,709円 (前年度38,294,132円)</p>		



## 2 款

### 總 務 費

- 1 項 總務管理費
- 2 項 徵稅費
- 3 項 戶籍住民基本台帳費
- 4 項 選舉費
- 5 項 防災費
- 6 項 統計調查費
- 7 項 監查委員費
- 23 項 戶籍住民基本台帳費



款 項 目	主 要 事 業 の 説 明																						
2 款 総務費	決算額	2,002,314,440 円	(繰越明許費を含む。) (前年度 2,253,086,551 円)																				
1 項 総務管理費	決算額	1,438,651,499 円	(前年度 1,486,692,180 円)																				
1 目 一般管理費	決算額	461,265,786 円	(前年度 474,266,156 円)																				
	秘書広報課																						
	1	職員給与費 447,845,076 円	(前年度 456,898,693 円)																				
	秘書広報課																						
	2	秘書事務経費 3,315,504 円	(前年度 2,273,394 円)																				
		(1) 秘書室における事務経費として執行した。																					
	秘書広報課																						
	3	市及び市長等に係る交際費等 1,268,232 円	(前年度 1,236,676 円)																				
		(1) 市長、副市長及び市の交際費として市政功労者や各種委員逝去に伴う生花代や香料、各種会合会費等を執行した。																					
	秘書広報課																						
	4	友好都市交流経費 170,111 円	(前年度 3,957,466 円)																				
		(1) 済州島訪問の記念品、市制 80 周年記念式典交流会、熱海交歓会に係る経費、友好都市との交流に係る経費として執行した。																					
	総務課																						
	5	訴訟事務費 1,044,600 円	(前年度 2,644,600 円)																				
		(1) 訴訟や諸問題について法律の専門的事項の相談をするために、弁護士 2 人に対して法律相談業務委託を行った。 (単位：円)																					
		<table border="1"> <thead> <tr> <th>事業概要</th> <th>事業費</th> <th>備 考</th> </tr> </thead> <tbody> <tr> <td>法律相談業務委託</td> <td>1,036,800</td> <td>相談件数 9 件</td> </tr> </tbody> </table>		事業概要	事業費	備 考	法律相談業務委託	1,036,800	相談件数 9 件														
事業概要	事業費	備 考																					
法律相談業務委託	1,036,800	相談件数 9 件																					
	総務課																						
	6	工事請負・物品購入契約事務経費 633,692 円	(前年度 742,322 円)																				
		(1) 平成 29 年度入札参加資格審査受付 (追加) (単位：者)																					
		<table border="1"> <thead> <tr> <th>区 分</th> <th>建設工事</th> <th>コンサルタント</th> <th>物品・役務提供</th> <th>軽微な工事</th> </tr> </thead> <tbody> <tr> <td>市 内</td> <td>1</td> <td>3</td> <td>12</td> <td>2</td> </tr> <tr> <td>市 外</td> <td>5</td> <td>22</td> <td>48</td> <td>0</td> </tr> <tr> <td>計</td> <td>6</td> <td>25</td> <td>60</td> <td>2</td> </tr> </tbody> </table>		区 分	建設工事	コンサルタント	物品・役務提供	軽微な工事	市 内	1	3	12	2	市 外	5	22	48	0	計	6	25	60	2
区 分	建設工事	コンサルタント	物品・役務提供	軽微な工事																			
市 内	1	3	12	2																			
市 外	5	22	48	0																			
計	6	25	60	2																			

款 項 目	主 要 事 業 の 説 明																																																
	<p>(2) 予定価格 300 万円以上の工事入札の執行 (単位：件、千円、%)</p> <table border="1" data-bbox="459 286 1453 517"> <thead> <tr> <th>入札方式</th> <th>件数</th> <th>落札金額</th> <th>平均落札率</th> </tr> </thead> <tbody> <tr> <td>指名競争入札</td> <td>16</td> <td>1,101,300</td> <td>99.02</td> </tr> <tr> <td>総合評価</td> <td>0</td> <td>0</td> <td>0.00</td> </tr> <tr> <td>制限付一般競争入札</td> <td>71</td> <td>1,133,140</td> <td>82.41</td> </tr> <tr> <td>計</td> <td>87</td> <td>2,234,440</td> <td>89.84</td> </tr> </tbody> </table> <p>(3) 物品入札の執行 (単位：件、千円、%)</p> <table border="1" data-bbox="459 613 1453 707"> <thead> <tr> <th>区 分</th> <th>件 数</th> <th>落札金額</th> <th>平均落札率</th> </tr> </thead> <tbody> <tr> <td>物 品</td> <td>21</td> <td>187,279</td> <td>88.22</td> </tr> </tbody> </table> <p>(4) 公募型物品見積合せの執行 (単位：件、千円、%)</p> <table border="1" data-bbox="448 801 1442 990"> <thead> <tr> <th>区 分</th> <th>件 数</th> <th>落札金額</th> <th>平均落札率</th> </tr> </thead> <tbody> <tr> <td>物 品</td> <td>152</td> <td>17,785</td> <td>88.75</td> </tr> <tr> <td>印刷物</td> <td>69</td> <td>15,656</td> <td>75.50</td> </tr> <tr> <td>計</td> <td>221</td> <td>33,441</td> <td>82.13</td> </tr> </tbody> </table> <p>(5) 建設工事等入札業者指名選考委員会の開催</p> <p>500 万円以上の建設工事、200 万円以上の測量・建設コンサルタント業務、500 万円以上の物品・役務提供等を対象として、入札参加者の適正かつ合理的な選定を行うため指名選考委員会を開催するとともに、競争入札に参加する者に必要な資格の審査と指名停止等措置要綱に基づき指名停止措置を行った。</p> <p>ア 指名選考委員会開催回数 19 回</p> <p>イ 指名停止件数 (単位：件、者)</p> <table border="1" data-bbox="448 1420 970 1514"> <thead> <tr> <th>件 数</th> <th>業者数</th> </tr> </thead> <tbody> <tr> <td>3</td> <td>5</td> </tr> </tbody> </table> <p>(6) 電子入札の実施</p> <p>ア 実施件数 87 件</p> <p>イ 利用登録者数 321 者 (うち市内業者 49 者)</p>	入札方式	件数	落札金額	平均落札率	指名競争入札	16	1,101,300	99.02	総合評価	0	0	0.00	制限付一般競争入札	71	1,133,140	82.41	計	87	2,234,440	89.84	区 分	件 数	落札金額	平均落札率	物 品	21	187,279	88.22	区 分	件 数	落札金額	平均落札率	物 品	152	17,785	88.75	印刷物	69	15,656	75.50	計	221	33,441	82.13	件 数	業者数	3	5
入札方式	件数	落札金額	平均落札率																																														
指名競争入札	16	1,101,300	99.02																																														
総合評価	0	0	0.00																																														
制限付一般競争入札	71	1,133,140	82.41																																														
計	87	2,234,440	89.84																																														
区 分	件 数	落札金額	平均落札率																																														
物 品	21	187,279	88.22																																														
区 分	件 数	落札金額	平均落札率																																														
物 品	152	17,785	88.75																																														
印刷物	69	15,656	75.50																																														
計	221	33,441	82.13																																														
件 数	業者数																																																
3	5																																																



款 項 目	主 要 事 業 の 説 明																																																								
	<p>総務課</p> <p>7 工事の検査、検収経費 104,380 円 (前年度 90,902 円)</p> <p>(1) 検査業務</p> <p>市が発注した工事若しくは製造等について、その契約の適正な履行を確認するため、熱海市建設工事執行規則に基づく 1 件 300 万円以上の工事を対象として検査を執行した。検査結果は、全ての工事が契約どおり施工されていることを確認した。平成 29 年度の主な検査としては、熱海市火葬場改修工事、エコ・プラント 姫の沢ごみ焼却施設保全工事 (第 3 期)、来宮配水池築造工事、土橋配水池改築工事等 86 件行った。また、優良建設工事施工業者はなかった。</p> <p>(2) 工事検査執行件数等 (単位：件、円)</p> <table border="1" data-bbox="427 712 1465 1144"> <thead> <tr> <th rowspan="2">工 種</th> <th colspan="2">完 成 検 査</th> <th rowspan="2">既済部分検査</th> <th rowspan="2">中間検査</th> <th rowspan="2">出来形検査</th> </tr> <tr> <th>件数</th> <th>請負代金額</th> </tr> </thead> <tbody> <tr> <td>土木工事</td> <td>61</td> <td>2,094,348,960</td> <td>0</td> <td>16</td> <td>2</td> </tr> <tr> <td>建築工事</td> <td>9</td> <td>343,064,160</td> <td>0</td> <td>5</td> <td>1</td> </tr> <tr> <td>電気工事</td> <td>5</td> <td>22,097,880</td> <td>0</td> <td>0</td> <td>0</td> </tr> <tr> <td>管工事</td> <td>4</td> <td>34,075,080</td> <td>0</td> <td>0</td> <td>0</td> </tr> <tr> <td>機械工事</td> <td>3</td> <td>741,237,480</td> <td>0</td> <td>0</td> <td>0</td> </tr> <tr> <td>造園工事</td> <td>0</td> <td>0</td> <td>0</td> <td>0</td> <td>0</td> </tr> <tr> <td>特殊工事</td> <td>4</td> <td>102,972,600</td> <td>0</td> <td>1</td> <td>1</td> </tr> <tr> <td>計</td> <td>86</td> <td>3,337,796,160</td> <td>0</td> <td>22</td> <td>4</td> </tr> </tbody> </table> <p>(3) その他業務</p> <p>静岡県都市建設工事検査員連絡会総会が、6 月 16 日 (金) に静岡市において開催された。(1 県・26 市 36 人出席)</p> <p>東部ブロック都市建設工事検査員連絡会総会が、9 月 29 日 (金) に熱海市において開催された。(11 市 21 人出席)</p> <p>総務課</p> <p>8 共用車の維持管理及び運行経費 2,503,202 円 (前年度 2,210,423 円)</p> <p>(1) 市役所で使用する共用車の維持管理を行うための経費として執行した。また、安全運転への意識を向上させるため、安全運転管理者について安全運転管理者講習会への受講手数料等を執行した。</p> <p>総務課</p> <p>9 庁内共通物品等購入及び管理経費 2,730,549 円 (前年度 2,505,084 円)</p> <p>(1) 庁内における新聞購読料及び備品購入費として執行した。</p>	工 種	完 成 検 査		既済部分検査	中間検査	出来形検査	件数	請負代金額	土木工事	61	2,094,348,960	0	16	2	建築工事	9	343,064,160	0	5	1	電気工事	5	22,097,880	0	0	0	管工事	4	34,075,080	0	0	0	機械工事	3	741,237,480	0	0	0	造園工事	0	0	0	0	0	特殊工事	4	102,972,600	0	1	1	計	86	3,337,796,160	0	22	4
工 種	完 成 検 査		既済部分検査	中間検査				出来形検査																																																	
	件数	請負代金額																																																							
土木工事	61	2,094,348,960	0	16	2																																																				
建築工事	9	343,064,160	0	5	1																																																				
電気工事	5	22,097,880	0	0	0																																																				
管工事	4	34,075,080	0	0	0																																																				
機械工事	3	741,237,480	0	0	0																																																				
造園工事	0	0	0	0	0																																																				
特殊工事	4	102,972,600	0	1	1																																																				
計	86	3,337,796,160	0	22	4																																																				

款 項 目	主 要 事 業 の 説 明																																																			
	企画財政課 10 一般管理経費 1,650,440 円 (前年度 1,706,596 円) (1) 政調会等の議会に関する経費等を執行した。																																																			
2 目 職員管理費	決算額 267,441,185 円 (前年度 259,939,069 円) 秘書広報課 1 研修経費 6,610,883 円 (前年度 6,873,716 円) 職員研修を通じて職員一人ひとりが、その個性と能力を十分に発揮し、効率的に質の高い行政経営を行い、資質・能力の向上を図るため、以下の研修を実施した。 (1) 一般研修 (単位：人) <table border="1" data-bbox="483 759 1425 1458"> <thead> <tr> <th>区 分</th> <th>種 類</th> <th>修了人数</th> </tr> </thead> <tbody> <tr> <td rowspan="10">階層別研修</td> <td>新規採用予定者（内定者）応援セミナー</td> <td>16</td> </tr> <tr> <td>新規採用予定者事前研修</td> <td>17</td> </tr> <tr> <td>新規採用職員研修（前期）</td> <td>9</td> </tr> <tr> <td>新規採用職員研修（フォローアップ）</td> <td>17</td> </tr> <tr> <td>新規採用職員研修（後期）</td> <td>9</td> </tr> <tr> <td>新規採用職員研修（効果測定試験）</td> <td>9</td> </tr> <tr> <td>新人職員研修</td> <td>21</td> </tr> <tr> <td>若手職員研修</td> <td>10</td> </tr> <tr> <td>中堅職員研修</td> <td>18</td> </tr> <tr> <td>効果測定（政策法務）研修</td> <td>24</td> </tr> <tr> <td rowspan="4">目的別研修</td> <td>人事評価（被評価者）研修</td> <td>171</td> </tr> <tr> <td>コンプライアンス研修</td> <td>22</td> </tr> <tr> <td>交通安全研修</td> <td>101</td> </tr> <tr> <td>新聞の読み方講座</td> <td>33</td> </tr> </tbody> </table> (2) 職員研修に係る委託料 (単位：円) <table border="1" data-bbox="483 1603 1433 1883"> <thead> <tr> <th>事業概要</th> <th>事業費</th> <th>備 考</th> </tr> </thead> <tbody> <tr> <td>新人職員研修</td> <td>162,000</td> <td>(株)インソース</td> </tr> <tr> <td>中堅職員研修</td> <td>108,000</td> <td>(株)舎鐘</td> </tr> <tr> <td>効果測定研修</td> <td>336,960</td> <td>第一法規(株)</td> </tr> <tr> <td>人事評価（被評価者）研修</td> <td>308,880</td> <td>(財)公共経営研究機構</td> </tr> <tr> <td>コンプライアンス研修</td> <td>162,000</td> <td>(株)Koki Global Advisory</td> </tr> </tbody> </table>	区 分	種 類	修了人数	階層別研修	新規採用予定者（内定者）応援セミナー	16	新規採用予定者事前研修	17	新規採用職員研修（前期）	9	新規採用職員研修（フォローアップ）	17	新規採用職員研修（後期）	9	新規採用職員研修（効果測定試験）	9	新人職員研修	21	若手職員研修	10	中堅職員研修	18	効果測定（政策法務）研修	24	目的別研修	人事評価（被評価者）研修	171	コンプライアンス研修	22	交通安全研修	101	新聞の読み方講座	33	事業概要	事業費	備 考	新人職員研修	162,000	(株)インソース	中堅職員研修	108,000	(株)舎鐘	効果測定研修	336,960	第一法規(株)	人事評価（被評価者）研修	308,880	(財)公共経営研究機構	コンプライアンス研修	162,000	(株)Koki Global Advisory
区 分	種 類	修了人数																																																		
階層別研修	新規採用予定者（内定者）応援セミナー	16																																																		
	新規採用予定者事前研修	17																																																		
	新規採用職員研修（前期）	9																																																		
	新規採用職員研修（フォローアップ）	17																																																		
	新規採用職員研修（後期）	9																																																		
	新規採用職員研修（効果測定試験）	9																																																		
	新人職員研修	21																																																		
	若手職員研修	10																																																		
	中堅職員研修	18																																																		
	効果測定（政策法務）研修	24																																																		
目的別研修	人事評価（被評価者）研修	171																																																		
	コンプライアンス研修	22																																																		
	交通安全研修	101																																																		
	新聞の読み方講座	33																																																		
事業概要	事業費	備 考																																																		
新人職員研修	162,000	(株)インソース																																																		
中堅職員研修	108,000	(株)舎鐘																																																		
効果測定研修	336,960	第一法規(株)																																																		
人事評価（被評価者）研修	308,880	(財)公共経営研究機構																																																		
コンプライアンス研修	162,000	(株)Koki Global Advisory																																																		

款 項 目	主 要 事 業 の 説 明																																																														
	<p>(3) 派遣研修の実績 (単位：人)</p> <table border="1" data-bbox="459 282 1469 871"> <thead> <tr> <th>主な研修項目</th> <th>日 程</th> <th>人数</th> </tr> </thead> <tbody> <tr> <td rowspan="4">自治大学校</td> <td>第 2 部課程第 181 期研修</td> <td>1</td> </tr> <tr> <td>第 3 部課程第 108 期研修</td> <td>1</td> </tr> <tr> <td>第 1 部・第 2 部特別課程第 34 期研修</td> <td>1</td> </tr> <tr> <td>人材育成特別研修第 3 期</td> <td>1</td> </tr> <tr> <td>市町村アカデミー</td> <td>専門知識習得のため各種研修へ派遣</td> <td>9</td> </tr> <tr> <td>国際文化アカデミー</td> <td>専門知識習得のため各種研修へ派遣</td> <td>1</td> </tr> <tr> <td>全国建設研修センター</td> <td>専門知識習得のため各種研修へ派遣</td> <td>2</td> </tr> <tr> <td>静岡県自治研修所</td> <td>行政の危機管理講座等</td> <td>22</td> </tr> <tr> <td>静岡県市町職員広域研修</td> <td>新任監督者研修・法制執務研修</td> <td>11</td> </tr> <tr> <td>市研協東部ブロック共同研修</td> <td>伝える話し方研修</td> <td>3</td> </tr> <tr> <td>国内先進地視察研修</td> <td>職員の能力向上のため先進的な自治体や民間企業を視察</td> <td>48</td> </tr> <tr> <td>その他</td> <td>専門知識習得のため各種研修へ派遣</td> <td>4</td> </tr> </tbody> </table> <p>(4) 派遣研修</p> <p>ア 静岡県後期高齢者医療広域連合事務局 1 人</p> <p>イ 静岡県知事直轄組織知事戦略局総合計画課 1 人</p> <p>秘書広報課</p> <p>2 福利厚生経費 8,201,550 円 (前年度 7,997,826 円)</p> <p>(1) 労働安全衛生法により選任が義務付けられている産業医に係る報酬として 180,000 円を執行した。</p> <p>(2) 職員に係る定期健康診断を下表のとおり実施した。 (単位：円)</p> <table border="1" data-bbox="427 1491 1485 1879"> <thead> <tr> <th>事業概要</th> <th>年 度</th> <th>事業費</th> <th>備 考</th> </tr> </thead> <tbody> <tr> <td rowspan="2">職員健康診断</td> <td>29</td> <td>1,991,347</td> <td rowspan="2">静岡県市町村職員共済組合</td> </tr> <tr> <td>28</td> <td>1,895,529</td> </tr> <tr> <td rowspan="4">視力・アミラーゼ等追加検査</td> <td rowspan="2">29</td> <td>1,281,852</td> <td rowspan="2">(財)静岡県予防医学協会</td> </tr> <tr> <td>※290,304</td> </tr> <tr> <td rowspan="2">28</td> <td>1,188,702</td> <td rowspan="2">(財)静岡県予防医学協会</td> </tr> <tr> <td>※290,304</td> </tr> <tr> <td rowspan="2">計</td> <td>29</td> <td>3,563,503</td> <td></td> </tr> <tr> <td>28</td> <td>3,374,535</td> <td></td> </tr> </tbody> </table> <p>※特定業務従事者分。労働安全衛生規則第 45 条の規定により、深夜業務等の特定業務に従事する労働者に対しては、6 か月以内ごとに 1 回、定期的に、定期健康診断と同項目の健康診断を実施した。</p>	主な研修項目	日 程	人数	自治大学校	第 2 部課程第 181 期研修	1	第 3 部課程第 108 期研修	1	第 1 部・第 2 部特別課程第 34 期研修	1	人材育成特別研修第 3 期	1	市町村アカデミー	専門知識習得のため各種研修へ派遣	9	国際文化アカデミー	専門知識習得のため各種研修へ派遣	1	全国建設研修センター	専門知識習得のため各種研修へ派遣	2	静岡県自治研修所	行政の危機管理講座等	22	静岡県市町職員広域研修	新任監督者研修・法制執務研修	11	市研協東部ブロック共同研修	伝える話し方研修	3	国内先進地視察研修	職員の能力向上のため先進的な自治体や民間企業を視察	48	その他	専門知識習得のため各種研修へ派遣	4	事業概要	年 度	事業費	備 考	職員健康診断	29	1,991,347	静岡県市町村職員共済組合	28	1,895,529	視力・アミラーゼ等追加検査	29	1,281,852	(財)静岡県予防医学協会	※290,304	28	1,188,702	(財)静岡県予防医学協会	※290,304	計	29	3,563,503		28	3,374,535	
主な研修項目	日 程	人数																																																													
自治大学校	第 2 部課程第 181 期研修	1																																																													
	第 3 部課程第 108 期研修	1																																																													
	第 1 部・第 2 部特別課程第 34 期研修	1																																																													
	人材育成特別研修第 3 期	1																																																													
市町村アカデミー	専門知識習得のため各種研修へ派遣	9																																																													
国際文化アカデミー	専門知識習得のため各種研修へ派遣	1																																																													
全国建設研修センター	専門知識習得のため各種研修へ派遣	2																																																													
静岡県自治研修所	行政の危機管理講座等	22																																																													
静岡県市町職員広域研修	新任監督者研修・法制執務研修	11																																																													
市研協東部ブロック共同研修	伝える話し方研修	3																																																													
国内先進地視察研修	職員の能力向上のため先進的な自治体や民間企業を視察	48																																																													
その他	専門知識習得のため各種研修へ派遣	4																																																													
事業概要	年 度	事業費	備 考																																																												
職員健康診断	29	1,991,347	静岡県市町村職員共済組合																																																												
	28	1,895,529																																																													
視力・アミラーゼ等追加検査	29	1,281,852	(財)静岡県予防医学協会																																																												
		※290,304																																																													
	28	1,188,702	(財)静岡県予防医学協会																																																												
		※290,304																																																													
計	29	3,563,503																																																													
	28	3,374,535																																																													

款 項 目	主 要 事 業 の 説 明				
	(単位：円、人)				
		受診者数及び決算額			
				うち一般会計	
		人数	事業費	人数	事業費
聴力検査	29	225	72,900	196	63,504
	28	220	71,280	195	63,180
血圧検査	29	388	75,427	338	65,707
	28	364	70,761	320	62,208
血液検査	29	387	242,417	337	211,097
	28	362	226,757	318	199,195
肝機能検査	29	387	1,492,117	337	1,299,337
	28	362	1,395,727	318	1,226,081
尿検査	29	385	112,266	335	97,686
	28	360	104,976	316	92,145
心電図検査	29	225	291,600	196	254,016
	28	220	285,120	195	252,720
身長・体重計測	29	389	42,012	339	36,612
	28	365	39,420	321	34,668
腹囲計測	29	185	29,970	162	26,244
	28	176	28,512	157	25,434
視力検査	29	389	84,024	339	73,224
	28	365	78,840	321	69,336
アミラーゼ検査	29	387	250,776	337	218,376
	28	362	234,576	318	206,064
HCV 抗体	29	1	1,944	1	1,944
HB s 抗体等検査	29	87	206,712	87	206,712
	28	70	166,320	70	166,320
胸部X線検査	29	376	609,120	329	532,980
	28	354	573,480	312	505,440
医師による診察	29	185	199,800	162	174,960
	28	177	191,160	158	170,640
特定業務従事者健診	29	64	290,304	64	290,304
	28	64	290,304	64	290,304
データ作成料	29	1	10,800	1	10,800
	28	1	10,800	1	10,800
計	29	4,012,189		3,563,503	
	28	3,768,033		3,374,535	
(3) 臨時職員に係る健康診断を実施した。(単位：人、円)					
	年 度	受診者数	事業費	事業概要	
	平成 29 年度	125	855,769	(財)静岡県予防医学協会	
	平成 28 年度	135	912,780	(財)静岡県予防医学協会	

款 項 目	主 要 事 業 の 説 明																																																																																																																																														
	(4) ケースワーカー、消防署職員等を対象としたB型肝炎予防接種及び抗体検査を実施した。 (単位：円)																																																																																																																																														
	<table border="1"> <thead> <tr> <th>事業概要</th> <th>年 度</th> <th>事業費</th> <th>備 考</th> </tr> </thead> <tbody> <tr> <td rowspan="2">B型肝炎予防接種・抗体検査</td> <td>平成29年度</td> <td>388,800</td> <td>(社)熱海市医師会</td> </tr> <tr> <td>平成28年度</td> <td>417,960</td> <td>(社)熱海市医師会</td> </tr> </tbody> </table>										事業概要	年 度	事業費	備 考	B型肝炎予防接種・抗体検査	平成29年度	388,800	(社)熱海市医師会	平成28年度	417,960	(社)熱海市医師会																																																																																																																										
	事業概要	年 度	事業費	備 考																																																																																																																																											
	B型肝炎予防接種・抗体検査	平成29年度	388,800	(社)熱海市医師会																																																																																																																																											
		平成28年度	417,960	(社)熱海市医師会																																																																																																																																											
	(5) 静岡県市町村職員共済組合の助成を受けてメンタルヘルスチェックを実施し、職員のメンタル不調に対する備えと早期対応に努めた。 (単位：人、円)																																																																																																																																														
	<table border="1"> <thead> <tr> <th>年 度</th> <th>受診者数</th> <th>事業費</th> <th>備 考</th> </tr> </thead> <tbody> <tr> <td>平成29年度</td> <td>622</td> <td>462,672</td> <td>(財)静岡県予防医学協会</td> </tr> <tr> <td>平成28年度</td> <td>638</td> <td>470,448</td> <td>(財)静岡県予防医学協会</td> </tr> </tbody> </table>										年 度	受診者数	事業費	備 考	平成29年度	622	462,672	(財)静岡県予防医学協会	平成28年度	638	470,448	(財)静岡県予防医学協会																																																																																																																									
	年 度	受診者数	事業費	備 考																																																																																																																																											
	平成29年度	622	462,672	(財)静岡県予防医学協会																																																																																																																																											
	平成28年度	638	470,448	(財)静岡県予防医学協会																																																																																																																																											
(6) 熱海市職員互助会に対して事業所負担金を執行し、地方公務員法第42条に規定する福利厚生事業の実施に努めた。																																																																																																																																															
秘書広報課																																																																																																																																															
3 職員管理経費 59,087,355円 (前年度70,810,200円)																																																																																																																																															
(1) 熱海市職員の試験に関する規程の規定により職員採用試験を実施した。 (単位：人)																																																																																																																																															
<table border="1"> <thead> <tr> <th rowspan="2">区 分</th> <th rowspan="2">募集 人数</th> <th colspan="3">応募者</th> <th colspan="3">合格者</th> <th colspan="3">採用者</th> </tr> <tr> <th>総 数</th> <th>市 内</th> <th>市 外</th> <th>総 数</th> <th>市 内</th> <th>市 外</th> <th>総 数</th> <th>市 内</th> <th>市 外</th> </tr> </thead> <tbody> <tr> <td>一般事務 大学卒</td> <td rowspan="2">10人程度</td> <td>80</td> <td>31</td> <td>49</td> <td rowspan="2">9</td> <td rowspan="2">5</td> <td rowspan="2">4</td> <td rowspan="2">9</td> <td rowspan="2">6</td> <td rowspan="2">3</td> </tr> <tr> <td>一般事務 短大・高校卒</td> <td>18</td> <td>0</td> <td>18</td> </tr> <tr> <td>土木技術</td> <td>5人程度</td> <td>7</td> <td>1</td> <td>6</td> <td>2</td> <td>0</td> <td>2</td> <td>2</td> <td>0</td> <td>2</td> </tr> <tr> <td>建築技術</td> <td>若干名</td> <td>5</td> <td>1</td> <td>4</td> <td>1</td> <td>0</td> <td>1</td> <td>1</td> <td>0</td> <td>1</td> </tr> <tr> <td>社会福祉士</td> <td>若干名</td> <td>0</td> <td>0</td> <td>0</td> <td>0</td> <td>0</td> <td>0</td> <td>0</td> <td>0</td> <td>0</td> </tr> <tr> <td>幼稚園教諭</td> <td>5人程度</td> <td>9</td> <td>4</td> <td>5</td> <td>3</td> <td>2</td> <td>1</td> <td>3</td> <td>2</td> <td>1</td> </tr> <tr> <td>保育士</td> <td>5人程度</td> <td>5</td> <td>2</td> <td>3</td> <td>2</td> <td>1</td> <td>1</td> <td>1</td> <td>1</td> <td>0</td> </tr> <tr> <td>保健師</td> <td>5人程度</td> <td>8</td> <td>0</td> <td>8</td> <td>3</td> <td>0</td> <td>3</td> <td>3</td> <td>0</td> <td>3</td> </tr> <tr> <td>水道技術</td> <td>1人</td> <td>1</td> <td>0</td> <td>1</td> <td>1</td> <td>0</td> <td>1</td> <td>0</td> <td>0</td> <td>0</td> </tr> <tr> <td>消防士</td> <td>3人程度</td> <td>18</td> <td>6</td> <td>12</td> <td>3</td> <td>1</td> <td>2</td> <td>3</td> <td>1</td> <td>2</td> </tr> <tr> <td colspan="2">計</td> <td>151</td> <td>45</td> <td>106</td> <td>24</td> <td>9</td> <td>15</td> <td>22</td> <td>10</td> <td>12</td> </tr> </tbody> </table>										区 分	募集 人数	応募者			合格者			採用者			総 数	市 内	市 外	総 数	市 内	市 外	総 数	市 内	市 外	一般事務 大学卒	10人程度	80	31	49	9	5	4	9	6	3	一般事務 短大・高校卒	18	0	18	土木技術	5人程度	7	1	6	2	0	2	2	0	2	建築技術	若干名	5	1	4	1	0	1	1	0	1	社会福祉士	若干名	0	0	0	0	0	0	0	0	0	幼稚園教諭	5人程度	9	4	5	3	2	1	3	2	1	保育士	5人程度	5	2	3	2	1	1	1	1	0	保健師	5人程度	8	0	8	3	0	3	3	0	3	水道技術	1人	1	0	1	1	0	1	0	0	0	消防士	3人程度	18	6	12	3	1	2	3	1	2	計		151	45	106	24	9	15	22	10	12
区 分	募集 人数	応募者			合格者			採用者																																																																																																																																							
		総 数	市 内	市 外	総 数	市 内	市 外	総 数	市 内	市 外																																																																																																																																					
一般事務 大学卒	10人程度	80	31	49	9	5	4	9	6	3																																																																																																																																					
一般事務 短大・高校卒		18	0	18																																																																																																																																											
土木技術	5人程度	7	1	6	2	0	2	2	0	2																																																																																																																																					
建築技術	若干名	5	1	4	1	0	1	1	0	1																																																																																																																																					
社会福祉士	若干名	0	0	0	0	0	0	0	0	0																																																																																																																																					
幼稚園教諭	5人程度	9	4	5	3	2	1	3	2	1																																																																																																																																					
保育士	5人程度	5	2	3	2	1	1	1	1	0																																																																																																																																					
保健師	5人程度	8	0	8	3	0	3	3	0	3																																																																																																																																					
水道技術	1人	1	0	1	1	0	1	0	0	0																																																																																																																																					
消防士	3人程度	18	6	12	3	1	2	3	1	2																																																																																																																																					
計		151	45	106	24	9	15	22	10	12																																																																																																																																					
※市内・市外の区分は、受験応募時点における住所による。																																																																																																																																															
※合格者は第三次試験合格者であり、採用者は第三次試験合格後の採用辞退に伴う補欠合格者を含めている。																																																																																																																																															

款 項 目	主 要 事 業 の 説 明																																																																																																																																																						
	<p>(2) 職員数及び任免の状況</p> <p>ア 職員数（特別職の職員及び再任用職員を除く。）（単位：人）</p> <table border="1" data-bbox="454 280 1324 548"> <thead> <tr> <th>区 分</th> <th>平成 29 年度</th> <th>平成 28 年度</th> </tr> </thead> <tbody> <tr> <td>一般行政部門</td> <td>265</td> <td>261</td> </tr> <tr> <td>教育部門</td> <td>72</td> <td>77</td> </tr> <tr> <td>消防部門</td> <td>86</td> <td>86</td> </tr> <tr> <td>公営企業部門</td> <td>32</td> <td>31</td> </tr> <tr> <td>国保・介護特別会計部門</td> <td>23</td> <td>23</td> </tr> <tr> <td>計</td> <td>478</td> <td>478</td> </tr> </tbody> </table> <p>※職員数の基準日はいずれも 4 月 1 日現在</p> <p>イ 任免等(平成 29 年度中の任免等の状況)</p> <table border="1" data-bbox="454 660 1468 929"> <thead> <tr> <th>区 分</th> <th>採 用</th> <th>退 職</th> <th>分 限</th> <th>懲 戒</th> </tr> </thead> <tbody> <tr> <td>一般行政部門</td> <td>15 人</td> <td>8 人</td> <td>0 件</td> <td>1 件(1 人)</td> </tr> <tr> <td>教育部門</td> <td>4 人</td> <td>4 人</td> <td>3 件(1 人)</td> <td>0 件</td> </tr> <tr> <td>消防部門</td> <td>3 人</td> <td>3 人</td> <td>0 件</td> <td>0 件</td> </tr> <tr> <td>公営企業部門</td> <td>0 人</td> <td>1 人</td> <td>1 件(1 人)</td> <td>0 件</td> </tr> <tr> <td>国保・介護特別会計部門</td> <td>1 人</td> <td>0 人</td> <td>0 件</td> <td>0 件</td> </tr> <tr> <td>計</td> <td>23 人</td> <td>16 人</td> <td>4 件(2 人)</td> <td>1 件(1 人)</td> </tr> </tbody> </table> <p>※採用は、平成 30 年 4 月 1 日採用者である。  ※採用及び退職は、指導主事（教員分）を除く。  ※分限は、地方公務員法第 28 条第 2 項第 1 号に規定する心身の故障による休職の延件数（前年度からの継続分を含む。）である。</p> <p>(3) 産休・育児休業代替等臨時・パート職員の状況(平成 30 年 3 月 31 日現在)</p> <p>臨時職員 24 人      パート職員 2 人</p> <p>(4) 職員給与の状況</p> <p>ア 職別平均支給状況(各年度 3 月実績)（単位：円）</p> <table border="1" data-bbox="454 1332 1364 1937"> <thead> <tr> <th>職 別</th> <th>年度</th> <th>人数 (人)</th> <th>平均年齢 (歳)</th> <th>平 均 給料月額</th> <th>平 均 給与月額</th> </tr> </thead> <tbody> <tr> <td rowspan="2">部長級</td> <td>29</td> <td>10</td> <td>57</td> <td>460,135</td> <td>548,667</td> </tr> <tr> <td>28</td> <td>11</td> <td>57</td> <td>457,907</td> <td>542,325</td> </tr> <tr> <td rowspan="2">課長級</td> <td>29</td> <td>26</td> <td>52</td> <td>447,548</td> <td>537,575</td> </tr> <tr> <td>28</td> <td>24</td> <td>52</td> <td>444,513</td> <td>530,942</td> </tr> <tr> <td rowspan="2">室長級</td> <td>29</td> <td>71</td> <td>48</td> <td>415,683</td> <td>470,292</td> </tr> <tr> <td>28</td> <td>67</td> <td>48</td> <td>414,197</td> <td>473,699</td> </tr> <tr> <td rowspan="2">主幹級</td> <td>29</td> <td>69</td> <td>45</td> <td>366,738</td> <td>426,479</td> </tr> <tr> <td>28</td> <td>67</td> <td>45</td> <td>363,691</td> <td>413,693</td> </tr> <tr> <td rowspan="2">主査級</td> <td>29</td> <td>60</td> <td>49</td> <td>358,794</td> <td>399,986</td> </tr> <tr> <td>28</td> <td>72</td> <td>48</td> <td>356,918</td> <td>398,259</td> </tr> <tr> <td rowspan="2">主任級</td> <td>29</td> <td>102</td> <td>39</td> <td>275,843</td> <td>316,402</td> </tr> <tr> <td>28</td> <td>96</td> <td>38</td> <td>276,850</td> <td>319,836</td> </tr> <tr> <td rowspan="2">副主任・主事級</td> <td>29</td> <td>141</td> <td>26</td> <td>207,281</td> <td>251,812</td> </tr> <tr> <td>28</td> <td>133</td> <td>26</td> <td>203,316</td> <td>241,200</td> </tr> <tr> <td rowspan="2">計</td> <td>29</td> <td>479</td> <td>40</td> <td>314,605</td> <td>364,862</td> </tr> <tr> <td>28</td> <td>470</td> <td>40</td> <td>313,065</td> <td>360,898</td> </tr> </tbody> </table> <p>※「平均給料月額」とは、職員の基本給の平均である。  ※「平均給与月額」とは、給料月額と毎月支払われる扶養手当、住居手当、時間外勤務手当等のすべての諸手当の額を合計したものである。</p>	区 分	平成 29 年度	平成 28 年度	一般行政部門	265	261	教育部門	72	77	消防部門	86	86	公営企業部門	32	31	国保・介護特別会計部門	23	23	計	478	478	区 分	採 用	退 職	分 限	懲 戒	一般行政部門	15 人	8 人	0 件	1 件(1 人)	教育部門	4 人	4 人	3 件(1 人)	0 件	消防部門	3 人	3 人	0 件	0 件	公営企業部門	0 人	1 人	1 件(1 人)	0 件	国保・介護特別会計部門	1 人	0 人	0 件	0 件	計	23 人	16 人	4 件(2 人)	1 件(1 人)	職 別	年度	人数 (人)	平均年齢 (歳)	平 均 給料月額	平 均 給与月額	部長級	29	10	57	460,135	548,667	28	11	57	457,907	542,325	課長級	29	26	52	447,548	537,575	28	24	52	444,513	530,942	室長級	29	71	48	415,683	470,292	28	67	48	414,197	473,699	主幹級	29	69	45	366,738	426,479	28	67	45	363,691	413,693	主査級	29	60	49	358,794	399,986	28	72	48	356,918	398,259	主任級	29	102	39	275,843	316,402	28	96	38	276,850	319,836	副主任・主事級	29	141	26	207,281	251,812	28	133	26	203,316	241,200	計	29	479	40	314,605	364,862	28	470	40	313,065	360,898
区 分	平成 29 年度	平成 28 年度																																																																																																																																																					
一般行政部門	265	261																																																																																																																																																					
教育部門	72	77																																																																																																																																																					
消防部門	86	86																																																																																																																																																					
公営企業部門	32	31																																																																																																																																																					
国保・介護特別会計部門	23	23																																																																																																																																																					
計	478	478																																																																																																																																																					
区 分	採 用	退 職	分 限	懲 戒																																																																																																																																																			
一般行政部門	15 人	8 人	0 件	1 件(1 人)																																																																																																																																																			
教育部門	4 人	4 人	3 件(1 人)	0 件																																																																																																																																																			
消防部門	3 人	3 人	0 件	0 件																																																																																																																																																			
公営企業部門	0 人	1 人	1 件(1 人)	0 件																																																																																																																																																			
国保・介護特別会計部門	1 人	0 人	0 件	0 件																																																																																																																																																			
計	23 人	16 人	4 件(2 人)	1 件(1 人)																																																																																																																																																			
職 別	年度	人数 (人)	平均年齢 (歳)	平 均 給料月額	平 均 給与月額																																																																																																																																																		
部長級	29	10	57	460,135	548,667																																																																																																																																																		
	28	11	57	457,907	542,325																																																																																																																																																		
課長級	29	26	52	447,548	537,575																																																																																																																																																		
	28	24	52	444,513	530,942																																																																																																																																																		
室長級	29	71	48	415,683	470,292																																																																																																																																																		
	28	67	48	414,197	473,699																																																																																																																																																		
主幹級	29	69	45	366,738	426,479																																																																																																																																																		
	28	67	45	363,691	413,693																																																																																																																																																		
主査級	29	60	49	358,794	399,986																																																																																																																																																		
	28	72	48	356,918	398,259																																																																																																																																																		
主任級	29	102	39	275,843	316,402																																																																																																																																																		
	28	96	38	276,850	319,836																																																																																																																																																		
副主任・主事級	29	141	26	207,281	251,812																																																																																																																																																		
	28	133	26	203,316	241,200																																																																																																																																																		
計	29	479	40	314,605	364,862																																																																																																																																																		
	28	470	40	313,065	360,898																																																																																																																																																		

款 項 目	主 要 事 業 の 説 明			
イ 職員給与費決算額一覧職員数		(単位：人、円)		
款名称	項名称	目名称	平成 29 年度	
			職員数	決算額
議 会 費	議 会 費	議 会 費	5	37,007,709
総 務 費	総 務 管 理 費	一般管理費	56	447,845,076
		(うち市長・副市長分)	(2)	(27,996,866)
	徴 税 費	税 務 総 務 費	28	198,972,116
	戸籍住民基本台帳費	戸籍住民基本台帳費	12	77,174,282
	選 挙 費	選挙管理委員会費		8,430,534
		静岡県知事選挙費	1	1,381,928
		衆議院議員選挙執行経費		1,138,539
		静岡海区漁業調整委員会委員選挙執行経費		22,944
	防 災 費	防 災 費	6	56,941,026
	統 計 調 査 費	統計調査総務費	1	5,206,256
国の委託統計調査			10,240	
監 査 委 員 費	監 査 委 員 費	2	18,952,114	
民 生 費	社 会 福 祉 費	社会福祉総務費	35	250,964,923
	児 童 福 祉 費	保 育 所 費	32	218,110,229
衛 生 費	保 健 衛 生 費	保健衛生総務費	14	95,574,020
	清 掃 費	清 掃 総 務 費	10	81,303,042
農 林 水 産 業 費	農 業 費	農 業 総 務 費	4	36,840,540
	林 業 費	林 業 土 木 費	1	7,477,696
	水 産 業 費	漁 港 建 設 費	1	6,194,151
観 光 商 工 費	観 光 費	観 光 総 務 費	9	66,247,547
	商 工 費	商 工 総 務 費	4	25,370,878
土 木 費	土 木 管 理 費	土 木 総 務 費	4	29,194,639
	道 路 橋 梁 費	道 路 橋 梁 総 務 費	5	38,623,030
	港 湾 費	観 光 港 等 建 設 推 進 費	1	5,535,238
	都 市 計 画 費	都 市 計 画 総 務 費	11	94,001,267
	住 宅 費	公 園 等 建 設 費	9	73,894,253
消 防 費	住 宅 管 理 費	住 宅 管 理 費	6	40,333,175
	消 防 費	常 備 消 防 費	86	556,111,399
教 育 費	事 務 局 費	事 務 局 費	17	144,776,797
	教 育 総 務 費	(うち教育長分)	(1)	(11,761,444)
	小 学 校 費	学 校 管 理 費	1	8,572,782
	中 学 校 費	学 校 管 理 費	1	7,663,937
	幼 稚 園 費	幼 稚 園 費	24	148,129,918
	社 会 教 育 費	社 会 教 育 総 務 費	19	147,121,319
	保 健 体 育 費	保 健 体 育 総 務 費	11	69,180,676
	一 般 会 計 合 計		426	3,082,572,416
※職員数は4月1日現在 ※市長、副市長及び教育長を含む。 ※職員数には、再任用職員は含まない。				

款 項 目	主 要 事 業 の 説 明																																																		
	<p>ウ ラスパイレス指数の推移</p> <table border="1" data-bbox="483 282 1083 376"> <thead> <tr> <th>平成 29 年度</th> <th>平成 28 年度</th> <th>平成 27 年度</th> </tr> </thead> <tbody> <tr> <td>102.9</td> <td>103.4</td> <td>103.4</td> </tr> </tbody> </table> <p>ラスパイレス指数とは、地方公務員と国家公務員の給与水準を、国家公務員の職員構成を基準として、職種ごとに学歴別、経験年数別に平均給与月額を比較し、国家公務員の給与を 100 とした場合の地方公務員の給与水準を指数で示したものである。</p> <p>秘書広報課</p> <p>4 退職手当経費 193,541,397 円 (前年度 174,257,327 円)</p> <p>(1) 退職手当支給状況 (単位：人、円、年)</p> <table border="1" data-bbox="445 804 1246 1453"> <thead> <tr> <th colspan="2">区 分</th> <th>平成 29 年度</th> <th>平成 28 年度</th> </tr> </thead> <tbody> <tr> <td rowspan="3">定年退職</td> <td>人数</td> <td>9</td> <td>4</td> </tr> <tr> <td>退職手当額</td> <td>(176,043,158) 165,400,223</td> <td>(98,067,960) 98,067,960</td> </tr> <tr> <td>平均在職年数</td> <td>31</td> <td>40</td> </tr> <tr> <td rowspan="3">勸奨退職</td> <td>人数</td> <td>0</td> <td>3</td> </tr> <tr> <td>退職手当額</td> <td>(0) 0</td> <td>(55,458,364) 51,900,993</td> </tr> <tr> <td>平均在職年数</td> <td>0</td> <td>27</td> </tr> <tr> <td rowspan="3">普通退職</td> <td>人数</td> <td>8</td> <td>13</td> </tr> <tr> <td>退職手当額</td> <td>(48,240,098) 28,141,174</td> <td>(24,288,374) 24,288,374</td> </tr> <tr> <td>平均在職年数</td> <td>13</td> <td>6</td> </tr> <tr> <td rowspan="3">計</td> <td>人数</td> <td>17</td> <td>20</td> </tr> <tr> <td>退職手当額</td> <td>(224,283,256) 193,541,397</td> <td>(177,814,698) 174,257,327</td> </tr> <tr> <td>平均在職年数</td> <td>22</td> <td>16</td> </tr> </tbody> </table> <p>※( )内の数値は、一般会計以外で支出した退職手当を加えた総額</p>	平成 29 年度	平成 28 年度	平成 27 年度	102.9	103.4	103.4	区 分		平成 29 年度	平成 28 年度	定年退職	人数	9	4	退職手当額	(176,043,158) 165,400,223	(98,067,960) 98,067,960	平均在職年数	31	40	勸奨退職	人数	0	3	退職手当額	(0) 0	(55,458,364) 51,900,993	平均在職年数	0	27	普通退職	人数	8	13	退職手当額	(48,240,098) 28,141,174	(24,288,374) 24,288,374	平均在職年数	13	6	計	人数	17	20	退職手当額	(224,283,256) 193,541,397	(177,814,698) 174,257,327	平均在職年数	22	16
平成 29 年度	平成 28 年度	平成 27 年度																																																	
102.9	103.4	103.4																																																	
区 分		平成 29 年度	平成 28 年度																																																
定年退職	人数	9	4																																																
	退職手当額	(176,043,158) 165,400,223	(98,067,960) 98,067,960																																																
	平均在職年数	31	40																																																
勸奨退職	人数	0	3																																																
	退職手当額	(0) 0	(55,458,364) 51,900,993																																																
	平均在職年数	0	27																																																
普通退職	人数	8	13																																																
	退職手当額	(48,240,098) 28,141,174	(24,288,374) 24,288,374																																																
	平均在職年数	13	6																																																
計	人数	17	20																																																
	退職手当額	(224,283,256) 193,541,397	(177,814,698) 174,257,327																																																
	平均在職年数	22	16																																																
3 目 文書広報費	<p>決算額 31,108,738 円 (前年度 49,563,545 円)</p> <p>秘書広報課</p> <p>1 広報活動経費 23,532,336 円 (前年度 38,859,136 円)</p> <p>(1) 市制施行 80 周年記念Instagramフォトコンテスト賞品</p> <p>熱海市制施行 80 周年を記念して、Instagramフォトコンテストを開催し、受賞者には賞品として、旅行券、熱海の名産品詰め合わせを贈った。「わたしの熱海」をテーマに、熱海の好きな場所や思い出の場所などの投稿を市内外問わず広く募ったところ 2,397 点の応募があり、新たな熱海の魅力を再認識してもらう機会となった。</p>																																																		



款 項 目	主 要 事 業 の 説 明																	
	ア インスタグラムフォトコンテスト賞品 (単位：円)																	
	<table border="1"> <thead> <tr> <th data-bbox="453 235 1010 282">事業概要</th> <th data-bbox="1013 235 1177 282">事業費</th> <th data-bbox="1181 235 1477 282">備 考</th> </tr> </thead> <tbody> <tr> <td data-bbox="453 286 1010 392">           旅行券            (グランプリ 1名・準グランプリ 2名)            熱海の名産品詰め合わせ (佳作 3名)         </td> <td data-bbox="1013 286 1177 392">299,343</td> <td data-bbox="1181 286 1477 392">           (株)JTB中部、熱海温泉ホテル旅館協同組合、(株)釜鶴、(株)間瀬         </td> </tr> </tbody> </table>			事業概要	事業費	備 考	旅行券 (グランプリ 1名・準グランプリ 2名) 熱海の名産品詰め合わせ (佳作 3名)	299,343	(株)JTB中部、熱海温泉ホテル旅館協同組合、(株)釜鶴、(株)間瀬									
	事業概要	事業費	備 考															
	旅行券 (グランプリ 1名・準グランプリ 2名) 熱海の名産品詰め合わせ (佳作 3名)	299,343	(株)JTB中部、熱海温泉ホテル旅館協同組合、(株)釜鶴、(株)間瀬															
	(2) 広報あたま印刷、発行																	
	<p>毎月 10 日 (休日にあたる場合はその前日) に 22,000 部発行し、市の事業・制度等の行政情報、イベントや行事の案内、その他市民生活に密着した各課のお知らせ等を掲載し、市民への市政に対する理解と周知を図った。</p>																	
	ア 広報あたま印刷業務 (単位：円)																	
	<table border="1"> <thead> <tr> <th data-bbox="453 674 738 721">事業概要</th> <th data-bbox="742 674 906 721">事業費</th> <th data-bbox="909 674 1477 721">備 考</th> </tr> </thead> <tbody> <tr> <td data-bbox="453 725 738 875">           広報あたま印刷業務         </td> <td data-bbox="742 725 906 875">4,140,000</td> <td data-bbox="909 725 1477 875">           ナポー(株)            印刷頁数：A4            【カラー】16 頁×11 回+20 頁×1 回            =196 頁(196 頁×22,000 部=4,312,000 頁)         </td> </tr> </tbody> </table>			事業概要	事業費	備 考	広報あたま印刷業務	4,140,000	ナポー(株) 印刷頁数：A4 【カラー】16 頁×11 回+20 頁×1 回 =196 頁(196 頁×22,000 部=4,312,000 頁)									
	事業概要	事業費	備 考															
	広報あたま印刷業務	4,140,000	ナポー(株) 印刷頁数：A4 【カラー】16 頁×11 回+20 頁×1 回 =196 頁(196 頁×22,000 部=4,312,000 頁)															
イ 主な掲載記事																		
<table border="1"> <thead> <tr> <th data-bbox="453 976 568 1014">広報月</th> <th data-bbox="571 976 1477 1014">主な掲載記事</th> </tr> </thead> <tbody> <tr> <td data-bbox="453 1019 568 1144">4 月号</td> <td data-bbox="571 1019 1477 1144">           熱海市市制施行 80 周年/施政方針、予算の概要/市ホームページがリニューアルしました!/会話ができる児童室大好評実施中!/広報あたま声の広報/「#わたしの熱海」インスタグラムフォトコンテスト         </td> </tr> <tr> <td data-bbox="453 1149 568 1296">5 月号</td> <td data-bbox="571 1149 1477 1296">           長浜海浜公園に大型複合遊具ができました!/母子健康包括支援センターすくすく/開設しました!/公共施設等総合管理計画を策定しました/市の健診が 6 月からはじまります!/私たちの意見を一票に!/マリンスパあたまへ行こう!!         </td> </tr> <tr> <td data-bbox="453 1301 568 1426">6 月号</td> <td data-bbox="571 1301 1477 1426">           財政状況 (執行状況) /重大な消防法令違反のある建物の公表制度が始まります/国民健康保険税率改正、保険証などの更新/熱海市職員採用試験/あたま腹ペコ食育推進計画が完成しました/熱海を語る         </td> </tr> <tr> <td data-bbox="453 1431 568 1615">7 月号</td> <td data-bbox="571 1431 1477 1615">           熱海のリノベーションまちづくりの取り組み/熱海市代表選手を募集します!!/熱海市情報公開条例および熱海市個人情報保護条例に基づく運用状況の公表/秋季市民教室受講生募集/学級自慢/熱海市名誉市民杉本苑子さんのご冥福をお祈りいたします/男女共同参画防災講座/熱海市立図書館はツイッターを始めました!         </td> </tr> <tr> <td data-bbox="453 1619 568 1744">8 月号</td> <td data-bbox="571 1619 1477 1744">           避難情報の名称が変わりました/熱海市消防団員募集!/救急車の適正利用/熱海市生活支援ヘルパー研修の受講者を募集します/熱海市職員募集/熱海を語る/熱海市の下水道について         </td> </tr> <tr> <td data-bbox="453 1749 568 1897">9 月号</td> <td data-bbox="571 1749 1477 1897">           「熱海の文化」熱海の魅力を形に残した人たち/文豪・尾崎紅葉生誕 150 周年/そのポイ捨て、犯罪です!!/健康まつり/救急医療情報キット/みんなの消費生活展/各種教室のご案内/熱海市市制施行 80 周年記念事業イベント開催予定         </td> </tr> <tr> <td data-bbox="453 1901 568 2011">10 月号</td> <td data-bbox="571 1901 1477 2011">           その電話、本当に息子さんですか?/ホームステイに行ってきました/住宅用火災警報器をつける義務/幼稚園児・保育園児を募集します/熱海市の人事行政運営状況/熱海を語る/第二小学校屋内プール         </td> </tr> </tbody> </table>			広報月	主な掲載記事	4 月号	熱海市市制施行 80 周年/施政方針、予算の概要/市ホームページがリニューアルしました!/会話ができる児童室大好評実施中!/広報あたま声の広報/「#わたしの熱海」インスタグラムフォトコンテスト	5 月号	長浜海浜公園に大型複合遊具ができました!/母子健康包括支援センターすくすく/開設しました!/公共施設等総合管理計画を策定しました/市の健診が 6 月からはじまります!/私たちの意見を一票に!/マリンスパあたまへ行こう!!	6 月号	財政状況 (執行状況) /重大な消防法令違反のある建物の公表制度が始まります/国民健康保険税率改正、保険証などの更新/熱海市職員採用試験/あたま腹ペコ食育推進計画が完成しました/熱海を語る	7 月号	熱海のリノベーションまちづくりの取り組み/熱海市代表選手を募集します!!/熱海市情報公開条例および熱海市個人情報保護条例に基づく運用状況の公表/秋季市民教室受講生募集/学級自慢/熱海市名誉市民杉本苑子さんのご冥福をお祈りいたします/男女共同参画防災講座/熱海市立図書館はツイッターを始めました!	8 月号	避難情報の名称が変わりました/熱海市消防団員募集!/救急車の適正利用/熱海市生活支援ヘルパー研修の受講者を募集します/熱海市職員募集/熱海を語る/熱海市の下水道について	9 月号	「熱海の文化」熱海の魅力を形に残した人たち/文豪・尾崎紅葉生誕 150 周年/そのポイ捨て、犯罪です!!/健康まつり/救急医療情報キット/みんなの消費生活展/各種教室のご案内/熱海市市制施行 80 周年記念事業イベント開催予定	10 月号	その電話、本当に息子さんですか?/ホームステイに行ってきました/住宅用火災警報器をつける義務/幼稚園児・保育園児を募集します/熱海市の人事行政運営状況/熱海を語る/第二小学校屋内プール
広報月	主な掲載記事																	
4 月号	熱海市市制施行 80 周年/施政方針、予算の概要/市ホームページがリニューアルしました!/会話ができる児童室大好評実施中!/広報あたま声の広報/「#わたしの熱海」インスタグラムフォトコンテスト																	
5 月号	長浜海浜公園に大型複合遊具ができました!/母子健康包括支援センターすくすく/開設しました!/公共施設等総合管理計画を策定しました/市の健診が 6 月からはじまります!/私たちの意見を一票に!/マリンスパあたまへ行こう!!																	
6 月号	財政状況 (執行状況) /重大な消防法令違反のある建物の公表制度が始まります/国民健康保険税率改正、保険証などの更新/熱海市職員採用試験/あたま腹ペコ食育推進計画が完成しました/熱海を語る																	
7 月号	熱海のリノベーションまちづくりの取り組み/熱海市代表選手を募集します!!/熱海市情報公開条例および熱海市個人情報保護条例に基づく運用状況の公表/秋季市民教室受講生募集/学級自慢/熱海市名誉市民杉本苑子さんのご冥福をお祈りいたします/男女共同参画防災講座/熱海市立図書館はツイッターを始めました!																	
8 月号	避難情報の名称が変わりました/熱海市消防団員募集!/救急車の適正利用/熱海市生活支援ヘルパー研修の受講者を募集します/熱海市職員募集/熱海を語る/熱海市の下水道について																	
9 月号	「熱海の文化」熱海の魅力を形に残した人たち/文豪・尾崎紅葉生誕 150 周年/そのポイ捨て、犯罪です!!/健康まつり/救急医療情報キット/みんなの消費生活展/各種教室のご案内/熱海市市制施行 80 周年記念事業イベント開催予定																	
10 月号	その電話、本当に息子さんですか?/ホームステイに行ってきました/住宅用火災警報器をつける義務/幼稚園児・保育園児を募集します/熱海市の人事行政運営状況/熱海を語る/第二小学校屋内プール																	

款 項 目	主 要 事 業 の 説 明													
	11 月号	A-biz にチーフアドバイザーが着任しました／熱海市育英事業奨学金／子育て掲示板／障害者週間／1 日市民教室／市税滞納整理強化月間／歯と口の健康＝全身の健康／図書館フェア開催／学級自慢／年末年始ごみ収集と搬入日程												
	12 月号	2017 年熱海市この 1 年／財政状況（決算）／国民健康保険制度が変わります／使用済み小型家電は貴重な資源です／介護教室のご案内／熱海を語る／年末年始市の業務案内												
	1 月号	新年のごあいさつ／新春対談 まちと駅の共生／発表します、「わたしの熱海」／健康寿命が 2 年延びる！？／確定申告												
	2 月号	熱海には、超高齢社会を楽しく過ごす魅力がある／市民大学講座受講生募集／こころでつながりいのちをつなぐ／看板一つでまちが変わる！知っていますか？屋外広告物について／学級自慢／花火大会日程												
	3 月号	熱海市スポーツ少年団の活動に参加しませんか？／春季市民教室受講生募集／市民アンケート調査結果報告／市役所の組織が一部変わります／健幸チャレンジ／熱海を語る／犬の登録と狂犬病予防集合注射												
	<p>(3) 別荘税のしおり印刷</p> <p>別荘等所有者の来訪頻度を高めるため、「別荘税のしおり」のリニューアルを行い、別荘等所有者が必要とする情報を多く取り入れるなど内容の充実を図った。</p> <p>ア 別荘税のしおり印刷業務 (単位：円)</p> <table border="1" data-bbox="448 1003 1495 1099"> <thead> <tr> <th>事業概要</th> <th>事業費</th> <th>備考</th> </tr> </thead> <tbody> <tr> <td>別荘税のしおり印刷業務</td> <td>174,800</td> <td>ナポー(株)</td> </tr> </tbody> </table> <p>(4) 熱海市年間記録映像制作業務委託</p> <p>シティープロモーションの一環として、メディアからの映像素材の提供の要請に対応できるように、本市の誇るべき地域資源や熱海市が主催又は共催する行事、トピックス性のあるものについて、動画映像を撮影・記録・編集を委託し、約 1 時間 30 分の DVD としてまとめた。</p> <p>ア 委託内容 (単位：円)</p> <table border="1" data-bbox="448 1435 1495 1509"> <thead> <tr> <th>事業概要</th> <th>事業費</th> <th>備考</th> </tr> </thead> <tbody> <tr> <td>熱海市年間記録映像制作業務委託</td> <td>335,000</td> <td>株伊豆急ケーブルネットワーク</td> </tr> </tbody> </table> <p>イ 内容</p> <p>(ア) 記録映像、イベント等</p> <p>熱海市制施行 80 周年式典 (4 月)／初島ところ天祭り (5 月)／糸川ブーゲンビリア、ジャカラダフェスティバル (6 月)／熱海市名誉市民杉本苑子氏市葬、につぼん丸来港 (7 月)／伊豆山さざえまつり、花火大会 (8 月)／熱海サンビーチレーザービームショー (10 月)／尾崎紅葉祭 150 年祭、糸川桜まつり (1 月)／熱海梅園梅まつり、網代温泉ひもの祭り (2 月)</p> <p>(イ) 資料用映像、実景など</p> <p>熱海サンビーチ、長浜海岸、長浜海浜公園遊具、親水公園 (サンレモカフェ、ヨットハーバーなど)、温泉、熱海街並み、新幹線</p>		事業概要	事業費	備考	別荘税のしおり印刷業務	174,800	ナポー(株)	事業概要	事業費	備考	熱海市年間記録映像制作業務委託	335,000	株伊豆急ケーブルネットワーク
事業概要	事業費	備考												
別荘税のしおり印刷業務	174,800	ナポー(株)												
事業概要	事業費	備考												
熱海市年間記録映像制作業務委託	335,000	株伊豆急ケーブルネットワーク												

款 項 目	主 要 事 業 の 説 明																																																																			
	<p>(5) コミュニティ・ラジオ放送広報業務委託</p> <p>広報あたみに掲載した行政情報を中心に、その他市内で開催される催し物及びイベント等について、FM放送（FM熱海湯河原）を利用した広域的な広報を行い、市の行事等の周知を図った。</p> <p>ア 委託内容 <span style="float:right">(単位：円)</span></p> <table border="1" data-bbox="451 474 1485 598"> <thead> <tr> <th>事業概要</th> <th>事業費</th> <th>備 考</th> </tr> </thead> <tbody> <tr> <td>コミュニティ・ラジオ放送広報業務委託</td> <td>13,500,000</td> <td>(株)エフエム熱海湯河原</td> </tr> </tbody> </table> <p>イ 放送時間：毎週7時間31分</p> <table border="1" data-bbox="451 692 1485 1874"> <thead> <tr> <th>番組 タイトル</th> <th>放送内容</th> <th>番組 タイム</th> <th>放送日</th> <th>放送 時間</th> <th>週放送 回数</th> <th>放送時間 (週)</th> </tr> </thead> <tbody> <tr> <td rowspan="2">あたみゆ がわら情 報局</td> <td rowspan="2">広報紙「広報あたみ」の内容を中心に行政情報を放送。市各担当課からのゲスト出演にも対応。</td> <td rowspan="2">0:17</td> <td>月曜～金曜</td> <td>6:30 13:00 19:30</td> <td rowspan="2">19</td> <td rowspan="2">5:53</td> </tr> <tr> <td>土曜・日曜</td> <td>6:30 19:30</td> </tr> <tr> <td></td> <td></td> <td>0:06</td> <td>月曜～金曜</td> <td>15:30</td> <td>5</td> <td></td> </tr> <tr> <td rowspan="2">熱海市か らのお知 らせ</td> <td rowspan="2">行事等の変更・中止のお知らせ、広報紙「広報あたみ」に未掲載の情報等、生放送の利点を活かした速報性のある情報を放送。</td> <td rowspan="2">0:03</td> <td>月曜～金曜</td> <td>8:00 10:20 12:20</td> <td>15</td> <td rowspan="2">0:51</td> </tr> <tr> <td>土曜・日曜</td> <td>10:20</td> <td>2</td> </tr> <tr> <td>街角情報 局</td> <td>火曜日・水曜日・金曜日、市施設を紹介。毎週の旬の情報をパーソナリティーと施設担当者が電話を通してのインタビュー形式の生放送。</td> <td>0:05</td> <td>火曜 水曜 金曜</td> <td>16:30</td> <td>3</td> <td>0:15</td> </tr> <tr> <td>番組内で 放送</td> <td>市内で行われるイベント、行事等の取材放送の企画及び放送。</td> <td>0:17</td> <td colspan="2">不定期</td> <td>1</td> <td>0:17</td> </tr> <tr> <td>防災ひと 口メモ</td> <td>災害に備えて日頃の心構えを告知する放送。</td> <td>0:05</td> <td>月曜 水曜 金曜</td> <td>15:50</td> <td>3</td> <td>0:15</td> </tr> <tr> <td>その他の 放送</td> <td colspan="6">「災害時における緊急情報放送に関する協定書」に基づくもの及び火災・迷子・行方不明等の人命に関わる緊急放送、熱海市から要求された放送、熱海市メールマガジンで配信された内容に関する放送</td> </tr> </tbody> </table>	事業概要	事業費	備 考	コミュニティ・ラジオ放送広報業務委託	13,500,000	(株)エフエム熱海湯河原	番組 タイトル	放送内容	番組 タイム	放送日	放送 時間	週放送 回数	放送時間 (週)	あたみゆ がわら情 報局	広報紙「広報あたみ」の内容を中心に行政情報を放送。市各担当課からのゲスト出演にも対応。	0:17	月曜～金曜	6:30 13:00 19:30	19	5:53	土曜・日曜	6:30 19:30			0:06	月曜～金曜	15:30	5		熱海市か らのお知 らせ	行事等の変更・中止のお知らせ、広報紙「広報あたみ」に未掲載の情報等、生放送の利点を活かした速報性のある情報を放送。	0:03	月曜～金曜	8:00 10:20 12:20	15	0:51	土曜・日曜	10:20	2	街角情報 局	火曜日・水曜日・金曜日、市施設を紹介。毎週の旬の情報をパーソナリティーと施設担当者が電話を通してのインタビュー形式の生放送。	0:05	火曜 水曜 金曜	16:30	3	0:15	番組内で 放送	市内で行われるイベント、行事等の取材放送の企画及び放送。	0:17	不定期		1	0:17	防災ひと 口メモ	災害に備えて日頃の心構えを告知する放送。	0:05	月曜 水曜 金曜	15:50	3	0:15	その他の 放送	「災害時における緊急情報放送に関する協定書」に基づくもの及び火災・迷子・行方不明等の人命に関わる緊急放送、熱海市から要求された放送、熱海市メールマガジンで配信された内容に関する放送					
事業概要	事業費	備 考																																																																		
コミュニティ・ラジオ放送広報業務委託	13,500,000	(株)エフエム熱海湯河原																																																																		
番組 タイトル	放送内容	番組 タイム	放送日	放送 時間	週放送 回数	放送時間 (週)																																																														
あたみゆ がわら情 報局	広報紙「広報あたみ」の内容を中心に行政情報を放送。市各担当課からのゲスト出演にも対応。	0:17	月曜～金曜	6:30 13:00 19:30	19	5:53																																																														
			土曜・日曜	6:30 19:30																																																																
		0:06	月曜～金曜	15:30	5																																																															
熱海市か らのお知 らせ	行事等の変更・中止のお知らせ、広報紙「広報あたみ」に未掲載の情報等、生放送の利点を活かした速報性のある情報を放送。	0:03	月曜～金曜	8:00 10:20 12:20	15	0:51																																																														
			土曜・日曜	10:20	2																																																															
街角情報 局	火曜日・水曜日・金曜日、市施設を紹介。毎週の旬の情報をパーソナリティーと施設担当者が電話を通してのインタビュー形式の生放送。	0:05	火曜 水曜 金曜	16:30	3	0:15																																																														
番組内で 放送	市内で行われるイベント、行事等の取材放送の企画及び放送。	0:17	不定期		1	0:17																																																														
防災ひと 口メモ	災害に備えて日頃の心構えを告知する放送。	0:05	月曜 水曜 金曜	15:50	3	0:15																																																														
その他の 放送	「災害時における緊急情報放送に関する協定書」に基づくもの及び火災・迷子・行方不明等の人命に関わる緊急放送、熱海市から要求された放送、熱海市メールマガジンで配信された内容に関する放送																																																																			

款 項 目	主 要 事 業 の 説 明																								
	<p>(6) 「声の広報あたま」録音業務委託 市の行政情報等を市民に広報するため、紙媒体で編集発行する「広報あたま」について、視覚障害者用に音読し録音する業務を委託した。</p> <p>ア 委託内容 (単位：円)</p> <table border="1" data-bbox="459 427 1497 539"> <thead> <tr> <th>事業概要</th> <th>事業費</th> <th>備 考</th> </tr> </thead> <tbody> <tr> <td>「声の広報あたま」録音業務委託</td> <td>72,000</td> <td>アイ・ボランティア熱海漁火会</td> </tr> </tbody> </table> <p>(7) ホームページ作成支援システム保守業務委託 市のホームページを職員が容易に更新できるホームページ作成支援システムについて、保守業務を委託した。</p> <p>ア 委託内容 (単位：円)</p> <table border="1" data-bbox="448 779 1485 891"> <thead> <tr> <th>事業概要</th> <th>事業費</th> <th>備 考</th> </tr> </thead> <tbody> <tr> <td>ホームページ作成支援システム保守業務委託</td> <td>3,834,000</td> <td>(株)フューチャーイン</td> </tr> </tbody> </table> <p>(8) 熱海記者会見用バックボード 市長定例記者会見や熱海市にかかる記者会見用バックボードの制作について、業務を委託した。</p> <p>ア 委託内容 (単位：円)</p> <table border="1" data-bbox="448 1131 1485 1261"> <thead> <tr> <th>事業概要</th> <th>事業費</th> <th>備 考</th> </tr> </thead> <tbody> <tr> <td>熱海市記者会見用バックボード制作業務委託</td> <td>178,200</td> <td>(株)伊豆急ケーブルネットワーク</td> </tr> </tbody> </table> <p>(9) メールマガジンサービスの利用 同報無線の放送内容等を迅速に地域住民に発信するため、メールマガジンサービスを利用した。</p> <p>ア 業務内容 (単位：円)</p> <table border="1" data-bbox="448 1496 1485 1608"> <thead> <tr> <th>事業概要</th> <th>事業費</th> <th>備 考</th> </tr> </thead> <tbody> <tr> <td>メールマガジンサービス</td> <td>324,000</td> <td>バイザー(株)</td> </tr> </tbody> </table> <p>(10) 広報活動に係るその他経費 674,993 円</p> <p>総務課 2 文書及び法制事務経費 4,806,331 円 (前年度 7,522,591 円) (1) 情報公開及び個人情報保護 ア 情報公開利用状況 市民等からの開示請求に応じて、関係文書の開示を行った。</p>	事業概要	事業費	備 考	「声の広報あたま」録音業務委託	72,000	アイ・ボランティア熱海漁火会	事業概要	事業費	備 考	ホームページ作成支援システム保守業務委託	3,834,000	(株)フューチャーイン	事業概要	事業費	備 考	熱海市記者会見用バックボード制作業務委託	178,200	(株)伊豆急ケーブルネットワーク	事業概要	事業費	備 考	メールマガジンサービス	324,000	バイザー(株)
事業概要	事業費	備 考																							
「声の広報あたま」録音業務委託	72,000	アイ・ボランティア熱海漁火会																							
事業概要	事業費	備 考																							
ホームページ作成支援システム保守業務委託	3,834,000	(株)フューチャーイン																							
事業概要	事業費	備 考																							
熱海市記者会見用バックボード制作業務委託	178,200	(株)伊豆急ケーブルネットワーク																							
事業概要	事業費	備 考																							
メールマガジンサービス	324,000	バイザー(株)																							

款 項 目	主 要 事 業 の 説 明										
	(単位：件)										
	年 度	請求件数	全部開示 件数	部分開示 件数	不開示 件数	文書不存 在件数	却下 件数				
	平成 29 年度	43	17	25	1	0	0				
	平成 28 年度	34	13	18	1	1	1				
	イ 自己情報の開示請求の状況										
	市民等からの自己情報の開示請求に応じて、関係文書の開示を行った。										
	(単位：件)										
	年 度	請求件数	全部開示件数	部分開示件数	不開示件数	却下件数					
	平成 29 年度	9	4	2	3	0					
	平成 28 年度	5	2	3	0	0					
	(2) 文書法制経費										
	ア 文書法制事務費										
	議会に提出する議案の作成、条例等の制定改廃、例規データベースの整備並びに法令集、官報その他の法制上の参考書籍の追録等に関する事務を執行した。										
	イ 議案の提出状況 (単位：件)										
	区 分	年度	招集 回数 (回)	議 案 の 内 訳							
予算案				条例案	その他 議 案	報 告	認 定	諮 問	同 意	計	
	定例会	29	4	29	24	10	17	10	5	16	111
		28	4	28	23	10	10	10	2	2	85
	臨時会	29	0	-	-	-	-	-	-	-	-
		28	0	-	-	-	-	-	-	-	-
	計	29	4	29	24	10	17	10	5	16	111
		28	4	28	23	10	10	10	2	2	85
	(イ) 例規の制定改廃状況 (単位：件)										
	区 分	年度	条 例	規 則	訓 令	告 示	計				
								制 定	29	4	3
	28	3	3	1	8	15					
	改 正	29	30	22	4	23	79				
		28	23	29	8	34	94				
	廃 止	29	5	2	-	13	20				
		28	-	-	3	1	4				
	計	29	39	27	4	42	112				
		28	26	32	12	43	113				
	(ウ) 例規データ更新等に伴う経費 (単位：円)										
	事業概要		事業費		備 考						
	例規更新データ作成業務委託		1,728,000		(株)ぎょうせい						
	例規ベースシステム使用料		1,425,600		(株)ぎょうせい						
	法令Webシステムリース料		233,280		(株)ぎょうせい						

款 項 目	主 要 事 業 の 説 明																																								
	<p>イ 行政手続整備</p> <p>行政手続法及び熱海市行政手続条例に基づく各課の審査基準・処分基準の整備について、次に掲げる内容により実施した。</p> <p>(ア) 当該基準個票及び一覧表の紙媒体及び電子媒体によるデータベース更新</p> <p>(イ) 整備が完了した当該基準の情報公開コーナーによる公表措置</p> <p>(ウ) 行政手続整備更新支援業務委託料 (単位：円)</p> <table border="1" data-bbox="483 568 1485 683"> <thead> <tr> <th>事業の概要</th> <th>事業費</th> <th>備 考</th> </tr> </thead> <tbody> <tr> <td>審査基準等の作成等の行政手続整備事業に係る更新支援業務</td> <td>324,000</td> <td>(株)ぎょうせい</td> </tr> </tbody> </table> <p>(エ) 更新実績 (単位：件)</p> <table border="1" data-bbox="483 777 1169 929"> <thead> <tr> <th>区 分</th> <th>法適用分</th> <th>条例適用分</th> <th>計</th> </tr> </thead> <tbody> <tr> <td>審査基準</td> <td>48</td> <td>23</td> <td>71</td> </tr> <tr> <td>処分基準</td> <td>27</td> <td>18</td> <td>45</td> </tr> <tr> <td>計</td> <td>75</td> <td>41</td> <td>116</td> </tr> </tbody> </table> <p>ウ ファイリングシステム維持管理</p> <p>(ア) 文書を体系的に管理し、文書の検索性を高めるとともに、執務環境の向上を図ることを目的としてファイリングシステムを導入している。</p> <p>当該年度終了後、文書のファイリングの手順に従い、それぞれ所管課において文書の棚卸、ファイル基準表の作成等により文書を整理し、文書統括課に報告することとしている。</p> <p>ファイリングシステム維持管理経費は、当該文書整理作業に必要な文書フォルダ、文書保存箱等の購入費用に充てており、文書統括課にて一元管理し、必要な数量を各課に配分している。</p> <p>(イ) ファイリング用品購入実績 (単位：個、円)</p> <table border="1" data-bbox="483 1503 1485 1617"> <thead> <tr> <th>区 分</th> <th>フォルダ</th> <th>ファイルボックス</th> <th>文書保存箱</th> <th>その他</th> <th>決算額</th> </tr> </thead> <tbody> <tr> <td>平成 29 年度</td> <td>4,000</td> <td>400</td> <td>400</td> <td>-</td> <td>297,040</td> </tr> <tr> <td>平成 28 年度</td> <td>4,000</td> <td>500</td> <td>400</td> <td>-</td> <td>295,488</td> </tr> </tbody> </table> <p>総務課</p> <p>3 印刷センターの管理運営経費 1,214,593 円 (前年度 1,524,322 円)</p> <p>(1) 第 1 庁舎 3 階印刷室に設置している複写機等のリース料、設置機器に係る消耗品費として執行した。</p> <p>(2) 穿孔機の備品購入費として、550,800 円執行した。</p>	事業の概要	事業費	備 考	審査基準等の作成等の行政手続整備事業に係る更新支援業務	324,000	(株)ぎょうせい	区 分	法適用分	条例適用分	計	審査基準	48	23	71	処分基準	27	18	45	計	75	41	116	区 分	フォルダ	ファイルボックス	文書保存箱	その他	決算額	平成 29 年度	4,000	400	400	-	297,040	平成 28 年度	4,000	500	400	-	295,488
事業の概要	事業費	備 考																																							
審査基準等の作成等の行政手続整備事業に係る更新支援業務	324,000	(株)ぎょうせい																																							
区 分	法適用分	条例適用分	計																																						
審査基準	48	23	71																																						
処分基準	27	18	45																																						
計	75	41	116																																						
区 分	フォルダ	ファイルボックス	文書保存箱	その他	決算額																																				
平成 29 年度	4,000	400	400	-	297,040																																				
平成 28 年度	4,000	500	400	-	295,488																																				

款 項 目	主 要 事 業 の 説 明																											
	<p>協働環境課</p> <p>4 広聴活動経費 319,960 円 (前年度 302,880 円)</p> <p>(1) 市民アンケート調査</p> <p>行政に対する市民の意識・要望を調べ、市政運営の参考資料とするとともに、市民参加のまちづくりを推進することを目的にアンケート調査を実施した。</p> <p>調査結果は各設問担当部署をはじめ庁内ネットにより全職員に周知するとともに、市ホームページに報告書全文を掲載し、広報あたま3月号に概要を掲載した。</p> <p>ア 調査内容</p> <p>(ア) 基本的事項(記入者自身に関する調査)</p> <p>(イ) 生活実感に関する調査</p> <p>(ウ) 住宅用火災警報器の設置について</p> <p>(エ) 口腔衛生(お口の中の状態)について</p> <p>(オ) 食生活について</p> <p>(カ) 運動・スポーツについて</p> <p>(キ) 公民館(市民教室)について</p> <p>イ 基本設計</p> <p>(ア) 母集団:熱海市在住の満20歳以上の男女</p> <p>(イ) 抽出方法:住民基本台帳より地域別男女別等間隔無作為抽出</p> <p>(ウ) 調査期間:平成29年8月1日から9月14日まで</p> <p>(エ) 回収結果:1,970件発送 有効回収800件(約40.6%)</p> <p>協働環境課</p> <p>5 市民相談、無料法律相談及び行政相談等経費</p> <p style="text-align: right;">1,235,518 円 (前年度 1,354,616 円)</p> <p>(1) 金銭貸借、相続、離婚問題等の民事上の問題について、市民が気軽に相談できる場を提供することを目的とし、下記相談を実施、受付した。</p> <p>ア 相談の概要</p> <table border="1" data-bbox="395 1619 1485 2040"> <thead> <tr> <th>相談の種類</th> <th>相談担当</th> <th>日 程</th> </tr> </thead> <tbody> <tr> <td>法律相談</td> <td>弁護士</td> <td>毎月 第1・2・4 木曜 午後1~4時</td> </tr> <tr> <td>人権よろず相談</td> <td>人権擁護委員</td> <td>毎月 第2・4 月曜 午後1~4時</td> </tr> <tr> <td>公証人相談</td> <td>公証人</td> <td>毎月 第1 火曜 午後1~3時</td> </tr> <tr> <td>交通事故相談</td> <td>県交通事故相談員</td> <td>奇数月 第2 水曜 午前10時~午後3時</td> </tr> <tr> <td>行政相談</td> <td>行政相談委員</td> <td>毎月 第1・3 水曜 午後1~3時</td> </tr> <tr> <td>建築相談</td> <td>県建築士会東部ブロック熱海地区会員</td> <td>毎月 第3 火曜 午後1~4時</td> </tr> <tr> <td>不動産相談</td> <td>県宅地建物取引業協会伊豆支所会員</td> <td>5・8・11・2月 第4 火曜 午後1~3時</td> </tr> <tr> <td>一般相談</td> <td>市民相談室職員</td> <td>市役所執務時間中</td> </tr> </tbody> </table>	相談の種類	相談担当	日 程	法律相談	弁護士	毎月 第1・2・4 木曜 午後1~4時	人権よろず相談	人権擁護委員	毎月 第2・4 月曜 午後1~4時	公証人相談	公証人	毎月 第1 火曜 午後1~3時	交通事故相談	県交通事故相談員	奇数月 第2 水曜 午前10時~午後3時	行政相談	行政相談委員	毎月 第1・3 水曜 午後1~3時	建築相談	県建築士会東部ブロック熱海地区会員	毎月 第3 火曜 午後1~4時	不動産相談	県宅地建物取引業協会伊豆支所会員	5・8・11・2月 第4 火曜 午後1~3時	一般相談	市民相談室職員	市役所執務時間中
相談の種類	相談担当	日 程																										
法律相談	弁護士	毎月 第1・2・4 木曜 午後1~4時																										
人権よろず相談	人権擁護委員	毎月 第2・4 月曜 午後1~4時																										
公証人相談	公証人	毎月 第1 火曜 午後1~3時																										
交通事故相談	県交通事故相談員	奇数月 第2 水曜 午前10時~午後3時																										
行政相談	行政相談委員	毎月 第1・3 水曜 午後1~3時																										
建築相談	県建築士会東部ブロック熱海地区会員	毎月 第3 火曜 午後1~4時																										
不動産相談	県宅地建物取引業協会伊豆支所会員	5・8・11・2月 第4 火曜 午後1~3時																										
一般相談	市民相談室職員	市役所執務時間中																										

款 項 目	主 要 事 業 の 説 明																																																				
	<p style="text-align: center;">イ 相談受付件数 <span style="float: right;">(単位：件)</span></p> <table border="1" style="width: 100%; border-collapse: collapse;"> <thead> <tr> <th>相談の種類</th> <th>法律</th> <th>人権</th> <th>公証人</th> <th>交通事故</th> <th>行政</th> <th>建築</th> <th>不動産</th> <th>一般</th> <th>総数</th> </tr> </thead> <tbody> <tr> <td>相談件数</td> <td>231</td> <td>4</td> <td>3</td> <td>8</td> <td>5</td> <td>1</td> <td>7</td> <td>414</td> <td>673</td> </tr> </tbody> </table>										相談の種類	法律	人権	公証人	交通事故	行政	建築	不動産	一般	総数	相談件数	231	4	3	8	5	1	7	414	673																							
相談の種類	法律	人権	公証人	交通事故	行政	建築	不動産	一般	総数																																												
相談件数	231	4	3	8	5	1	7	414	673																																												
4 目 情報管理 費	<p>決算額 202,414,246 円 (前年度 165,971,470 円)</p> <p>秘書広報課</p> <p>1 電子計算システムの管理運営経費 122,547,720 円 (前年度 114,866,386 円)</p> <p>(1) 住民情報系等機器運営管理経費</p> <p>住民情報系の機器及び各課(室)、支所通信設備等を適正かつ安全に運用管理を行った。また、行政手続における特定の個人を識別するための番号の利用等に関する法律の施行に伴いシステムの改修を行った。</p> <p>ア 主な電算機器 <span style="float: right;">(単位：台)</span></p> <table border="1" style="width: 100%; border-collapse: collapse;"> <thead> <tr> <th>区 分</th> <th>機 器 名 称</th> <th>台 数</th> </tr> </thead> <tbody> <tr> <td rowspan="2">主要機器</td> <td>サーバ機器</td> <td>13</td> </tr> <tr> <td>プリンタ装置</td> <td>2</td> </tr> <tr> <td rowspan="2">端末装置</td> <td>専用パソコン</td> <td>140</td> </tr> <tr> <td>プリンタ装置</td> <td>19</td> </tr> <tr> <td rowspan="5">その他機器</td> <td>重要機械室静脈認証管理機器</td> <td>1</td> </tr> <tr> <td>光学文字読取装置</td> <td>1</td> </tr> <tr> <td>連続帳票断裁機</td> <td>1</td> </tr> <tr> <td>圧着はがき作成機</td> <td>1</td> </tr> <tr> <td>番号制度用統合端末</td> <td>5</td> </tr> </tbody> </table> <p>イ 使用システム</p> <table border="1" style="width: 100%; border-collapse: collapse;"> <thead> <tr> <th>区 分</th> <th>シ ス テ ム 名 称</th> </tr> </thead> <tbody> <tr> <td>住民情報</td> <td>住民記録、印鑑登録、外国人、選挙、期日前投票、教育、住民登録外、宛名、市民税、固定資産税、軽自動車、国民健康保険、国民年金、収納、滞納管理、住宅管理、道路河川占有、別荘税、入湯税、健康情報、保育料、児童手当、後期高齢者医療、生活保護、障がい福祉、介護保険、家屋評価</td> </tr> </tbody> </table> <p>ウ 業務委託 <span style="float: right;">(単位：円)</span></p> <table border="1" style="width: 100%; border-collapse: collapse;"> <thead> <tr> <th>事業概要</th> <th>事業費</th> <th>備 考</th> </tr> </thead> <tbody> <tr> <td>全国町字ファイルメンテナンス業務委託</td> <td>205,200</td> <td>地方公共団体情報システム機構</td> </tr> <tr> <td>平成 29 年度社会保障・税番号制度システム整備業務委託(総務省分)</td> <td>1,717,200</td> <td>(株)日立システムズ</td> </tr> <tr> <td>平成 29 年度社会保障・税番号制度システム整備業務委託(厚生労働省分)</td> <td>2,818,800</td> <td>(株)日立システムズ</td> </tr> <tr> <td>平成 29 年度社会保障・税番号制度システム整備業務委託(マイナンバーカード等の記載事項の充実)</td> <td>3,283,200</td> <td>(株)日立システムズ</td> </tr> </tbody> </table>										区 分	機 器 名 称	台 数	主要機器	サーバ機器	13	プリンタ装置	2	端末装置	専用パソコン	140	プリンタ装置	19	その他機器	重要機械室静脈認証管理機器	1	光学文字読取装置	1	連続帳票断裁機	1	圧着はがき作成機	1	番号制度用統合端末	5	区 分	シ ス テ ム 名 称	住民情報	住民記録、印鑑登録、外国人、選挙、期日前投票、教育、住民登録外、宛名、市民税、固定資産税、軽自動車、国民健康保険、国民年金、収納、滞納管理、住宅管理、道路河川占有、別荘税、入湯税、健康情報、保育料、児童手当、後期高齢者医療、生活保護、障がい福祉、介護保険、家屋評価	事業概要	事業費	備 考	全国町字ファイルメンテナンス業務委託	205,200	地方公共団体情報システム機構	平成 29 年度社会保障・税番号制度システム整備業務委託(総務省分)	1,717,200	(株)日立システムズ	平成 29 年度社会保障・税番号制度システム整備業務委託(厚生労働省分)	2,818,800	(株)日立システムズ	平成 29 年度社会保障・税番号制度システム整備業務委託(マイナンバーカード等の記載事項の充実)	3,283,200	(株)日立システムズ
区 分	機 器 名 称	台 数																																																			
主要機器	サーバ機器	13																																																			
	プリンタ装置	2																																																			
端末装置	専用パソコン	140																																																			
	プリンタ装置	19																																																			
その他機器	重要機械室静脈認証管理機器	1																																																			
	光学文字読取装置	1																																																			
	連続帳票断裁機	1																																																			
	圧着はがき作成機	1																																																			
	番号制度用統合端末	5																																																			
区 分	シ ス テ ム 名 称																																																				
住民情報	住民記録、印鑑登録、外国人、選挙、期日前投票、教育、住民登録外、宛名、市民税、固定資産税、軽自動車、国民健康保険、国民年金、収納、滞納管理、住宅管理、道路河川占有、別荘税、入湯税、健康情報、保育料、児童手当、後期高齢者医療、生活保護、障がい福祉、介護保険、家屋評価																																																				
事業概要	事業費	備 考																																																			
全国町字ファイルメンテナンス業務委託	205,200	地方公共団体情報システム機構																																																			
平成 29 年度社会保障・税番号制度システム整備業務委託(総務省分)	1,717,200	(株)日立システムズ																																																			
平成 29 年度社会保障・税番号制度システム整備業務委託(厚生労働省分)	2,818,800	(株)日立システムズ																																																			
平成 29 年度社会保障・税番号制度システム整備業務委託(マイナンバーカード等の記載事項の充実)	3,283,200	(株)日立システムズ																																																			



款 項 目	主 要 事 業 の 説 明		
	基幹系情報システム保守業務委託	57,533,328	(株)日立システムズ
	個人番号カード裏面プリントシステム保守業務委託	207,420	トッパン・フォームズ(株)
	基幹系ファイルサーバー式保守業務委託	86,054	東京コンピュータサービス(株)
	番号制度用ファイアウォール等ネットワーク機器保守業務委託	1,377,000	NECフィールディング(株)
	住民基本台帳ネットワークシステム保守業務委託	648,000	(株)日立システムズ
	人事異動に伴うサーバ・パソコンメンテナンス業務委託(基幹系分)	1,425,600	(株)日立システムズ
	サーバラック入れ替え業務委託	324,000	NECフィールディング(株)
	自治体情報セキュリティ対策システム保守業務委託	518,400	日興通信(株)

(2) 電算システムデータの維持管理経費

ア 業務委託

(単位：円)

事業概要	事業費	備 考
電子計算機重要記録データの保護管理業務委託	154,224	(株)ワンビシアークाइブス

秘書広報課

2 庁内ネットワーク経費 64,309,306 円 (前年度 50,995,380 円)

(1) 庁内ネットワーク運営管理経費

庁内ネットワーク、インターネット等の機器及び通信設備等を適正かつ安全に運用管理を行った。

ア 庁内ネットワーク機器等

サーバ機器 10 台及び端末機器 484 台

イ 情報セキュリティポリシーの見直し

熱海市情報セキュリティポリシーの見直しを行い、情報セキュリティに関わる情報の取扱いの見直しや情報資産台帳の整備を行った。

ウ 情報セキュリティ研修受講状況

地方公共団体情報システム機構が主催するインターネットを利用したe-ラーニングによる情報セキュリティ研修、専門ICT研修を実施し、延べ42人(実人数40人)が受講した。

(単位：人)

時 期	講座種別	受講者数
平成 29 年 10 月 11 日 ～	情報セキュリティー一般コース	9
	情報セキュリティー実践コース	1
平成 29 年 12 月 28 日	個人情報保護一般コース	31
	個人情報保護実践コース	1

款 項 目	主 要 事 業 の 説 明																																																					
	エ 業務委託 (単位：円)																																																					
	<table border="1"> <thead> <tr> <th>事業概要</th> <th>事業費</th> <th>備 考</th> </tr> </thead> <tbody> <tr> <td>ネットワーク運用維持保守業務委託</td> <td>518,400</td> <td>日興通信(株)</td> </tr> <tr> <td>フィルタリング・資産管理システム維持保守業務委託</td> <td>518,400</td> <td>日興通信(株)</td> </tr> <tr> <td>庁内ネットワーク機器監視システム導入業務委託</td> <td>2,502,576</td> <td>日興通信(株)</td> </tr> <tr> <td>ネットワーク機器等保守業務委託</td> <td>2,579,040</td> <td>NECフィールディング(株)</td> </tr> <tr> <td>グループウェア一式保守業務委託</td> <td>607,824</td> <td>東京コンピュータサービス(株)</td> </tr> <tr> <td>庁内LAN各種サーバ保守業務委託</td> <td>648,000</td> <td>日興通信(株)</td> </tr> <tr> <td>人事異動に伴うサーバ・パソコンメンテナンス業務委託</td> <td>2,700,000</td> <td>日興通信(株)</td> </tr> <tr> <td>人事異動に伴うサーバ・パソコンメンテナンス業務委託 (TWC I)</td> <td>162,000</td> <td>東京コンピュータサービス(株)</td> </tr> <tr> <td>財務会計・人事給与システム保守業務委託</td> <td>216,000</td> <td>(株)TKC</td> </tr> <tr> <td>公会計・人事給与システム導入業務委託</td> <td>2,028,024</td> <td>(株)TKC</td> </tr> <tr> <td>熱海市セキュリティ支援業務委託</td> <td>2,430,000</td> <td>西日本電信電話(株)静岡支店</td> </tr> <tr> <td>インターネット系各種サーバ保守業務委託</td> <td>351,086</td> <td>NECフィールディング(株)</td> </tr> <tr> <td>インターネット系各種ネットワーク機器保守業務委託</td> <td>1,154,866</td> <td>NECフィールディング(株)</td> </tr> <tr> <td>自治体情報セキュリティ対策システム保守業務委託</td> <td>777,600</td> <td>日興通信(株)</td> </tr> <tr> <td>自治体情報セキュリティ対策システム保守業務委託</td> <td>1,944,000</td> <td>NECフィールディング(株)</td> </tr> <tr> <td>ファイル暗号化用機器等運用保守業務委託</td> <td>1,227,312</td> <td>NECフィールディング(株)</td> </tr> </tbody> </table>	事業概要	事業費	備 考	ネットワーク運用維持保守業務委託	518,400	日興通信(株)	フィルタリング・資産管理システム維持保守業務委託	518,400	日興通信(株)	庁内ネットワーク機器監視システム導入業務委託	2,502,576	日興通信(株)	ネットワーク機器等保守業務委託	2,579,040	NECフィールディング(株)	グループウェア一式保守業務委託	607,824	東京コンピュータサービス(株)	庁内LAN各種サーバ保守業務委託	648,000	日興通信(株)	人事異動に伴うサーバ・パソコンメンテナンス業務委託	2,700,000	日興通信(株)	人事異動に伴うサーバ・パソコンメンテナンス業務委託 (TWC I)	162,000	東京コンピュータサービス(株)	財務会計・人事給与システム保守業務委託	216,000	(株)TKC	公会計・人事給与システム導入業務委託	2,028,024	(株)TKC	熱海市セキュリティ支援業務委託	2,430,000	西日本電信電話(株)静岡支店	インターネット系各種サーバ保守業務委託	351,086	NECフィールディング(株)	インターネット系各種ネットワーク機器保守業務委託	1,154,866	NECフィールディング(株)	自治体情報セキュリティ対策システム保守業務委託	777,600	日興通信(株)	自治体情報セキュリティ対策システム保守業務委託	1,944,000	NECフィールディング(株)	ファイル暗号化用機器等運用保守業務委託	1,227,312	NECフィールディング(株)	事業費	備 考
	事業概要	事業費	備 考																																																			
	ネットワーク運用維持保守業務委託	518,400	日興通信(株)																																																			
	フィルタリング・資産管理システム維持保守業務委託	518,400	日興通信(株)																																																			
	庁内ネットワーク機器監視システム導入業務委託	2,502,576	日興通信(株)																																																			
	ネットワーク機器等保守業務委託	2,579,040	NECフィールディング(株)																																																			
	グループウェア一式保守業務委託	607,824	東京コンピュータサービス(株)																																																			
	庁内LAN各種サーバ保守業務委託	648,000	日興通信(株)																																																			
	人事異動に伴うサーバ・パソコンメンテナンス業務委託	2,700,000	日興通信(株)																																																			
	人事異動に伴うサーバ・パソコンメンテナンス業務委託 (TWC I)	162,000	東京コンピュータサービス(株)																																																			
	財務会計・人事給与システム保守業務委託	216,000	(株)TKC																																																			
	公会計・人事給与システム導入業務委託	2,028,024	(株)TKC																																																			
	熱海市セキュリティ支援業務委託	2,430,000	西日本電信電話(株)静岡支店																																																			
	インターネット系各種サーバ保守業務委託	351,086	NECフィールディング(株)																																																			
	インターネット系各種ネットワーク機器保守業務委託	1,154,866	NECフィールディング(株)																																																			
	自治体情報セキュリティ対策システム保守業務委託	777,600	日興通信(株)																																																			
	自治体情報セキュリティ対策システム保守業務委託	1,944,000	NECフィールディング(株)																																																			
	ファイル暗号化用機器等運用保守業務委託	1,227,312	NECフィールディング(株)																																																			
	ネットワーク運用維持保守業務委託	518,400	日興通信(株)																																																			
フィルタリング・資産管理システム維持保守業務委託	518,400	日興通信(株)																																																				
庁内ネットワーク機器監視システム導入業務委託	2,502,576	日興通信(株)																																																				
ネットワーク機器等保守業務委託	2,579,040	NECフィールディング(株)																																																				
グループウェア一式保守業務委託	607,824	東京コンピュータサービス(株)																																																				
庁内LAN各種サーバ保守業務委託	648,000	日興通信(株)																																																				
人事異動に伴うサーバ・パソコンメンテナンス業務委託	2,700,000	日興通信(株)																																																				
人事異動に伴うサーバ・パソコンメンテナンス業務委託 (TWC I)	162,000	東京コンピュータサービス(株)																																																				
財務会計・人事給与システム保守業務委託	216,000	(株)TKC																																																				
公会計・人事給与システム導入業務委託	2,028,024	(株)TKC																																																				
熱海市セキュリティ支援業務委託	2,430,000	西日本電信電話(株)静岡支店																																																				
インターネット系各種サーバ保守業務委託	351,086	NECフィールディング(株)																																																				
インターネット系各種ネットワーク機器保守業務委託	1,154,866	NECフィールディング(株)																																																				
自治体情報セキュリティ対策システム保守業務委託	777,600	日興通信(株)																																																				
自治体情報セキュリティ対策システム保守業務委託	1,944,000	NECフィールディング(株)																																																				
ファイル暗号化用機器等運用保守業務委託	1,227,312	NECフィールディング(株)																																																				
(2) LGWANシステム運営管理経費																																																						
<p>地方公共団体相互間のコミュニケーションの円滑化、情報の共有による情報の高度利用を図るための基盤として整備されたネットワークに接続するため、機器及び通信設備等を適性かつ安全に運用管理を行った。</p>																																																						
ア 業務委託 (単位：円)																																																						
<table border="1"> <thead> <tr> <th>事業概要</th> <th>事業費</th> <th>備 考</th> </tr> </thead> <tbody> <tr> <td>LGWANシステム保守業務委託</td> <td>325,296</td> <td>日本電気(株)</td> </tr> </tbody> </table>	事業概要	事業費	備 考	LGWANシステム保守業務委託	325,296	日本電気(株)	事業費	備 考																																														
事業概要	事業費	備 考																																																				
LGWANシステム保守業務委託	325,296	日本電気(株)																																																				
LGWANシステム保守業務委託	325,296	日本電気(株)																																																				
秘書広報課																																																						
3 地域情報化経費 15,557,220 円 (前年度 109,704 円)																																																						
(1) 静岡県電子申請書共同利用等の経費																																																						
<p>地域情報化を促進するため静岡県内市町で共同利用する電子申請システムの運用管理を行った。</p>																																																						

款 項 目	主 要 事 業 の 説 明																						
	<p>ア 利用料 (単位：円)</p> <table border="1" data-bbox="448 235 1485 331"> <thead> <tr> <th>事業概要</th> <th>事業費</th> <th>備 考</th> </tr> </thead> <tbody> <tr> <td>電子申請利用料</td> <td>97,020</td> <td>富士通㈱</td> </tr> </tbody> </table> <p>(2) 熱海市・三島市・函南町航空写真共同撮影事業 業務の効率化、経費の削減を行い、住民ニーズに対応した行政サービスの提供をするため、2市1町の行政区域の航空写真撮影を共同で実施した。</p> <p>ア 業務委託 (単位：円)</p> <table border="1" data-bbox="448 568 1485 692"> <thead> <tr> <th>事業概要</th> <th>事業費</th> <th>備 考</th> </tr> </thead> <tbody> <tr> <td>熱海市・三島市・函南町航空写真共同撮影事業委託料</td> <td>15,444,000</td> <td>国際航業㈱</td> </tr> </tbody> </table>	事業概要	事業費	備 考	電子申請利用料	97,020	富士通㈱	事業概要	事業費	備 考	熱海市・三島市・函南町航空写真共同撮影事業委託料	15,444,000	国際航業㈱										
事業概要	事業費	備 考																					
電子申請利用料	97,020	富士通㈱																					
事業概要	事業費	備 考																					
熱海市・三島市・函南町航空写真共同撮影事業委託料	15,444,000	国際航業㈱																					
5目 財政管理費	<p>決算額 1,153,757 円 (前年度 1,294,452 円)</p> <p>企画財政課</p> <p>1 予算編成・起債・地方交付税等の財務事務経費 1,153,757 円 (前年度 1,294,452 円)</p> <p>(1) 予算編成 一般会計については、平成 29 年度 6 月、6 月（追加）、9 月、9 月（専決）、11 月、2 月補正、3 月（専決）及び平成 30 年度当初予算編成を行った。なお、限られた財源の中で効果的な事業を実施できるように予算付けを行った。</p> <p>(2) 市債の借入 公共施設の建設事業など、単年度に多額の財源を必要とする事業等について、所要資金を調達し当該事業の円滑な執行を確保する。また、将来便益を受けることとなる後世代の住民と現世代の住民との間での財政負担を平準化するため、地方債を 1,429,100,000 円（うち平成 28 年度債の繰越分 3,600,000 円含む。）発行した。</p> <p>(単位：円)</p> <table border="1" data-bbox="563 1554 1364 2024"> <thead> <tr> <th>区 分</th> <th>金 額</th> </tr> </thead> <tbody> <tr> <td>ごみ処理施設整備事業</td> <td>581,400,000</td> </tr> <tr> <td>上下水道事業</td> <td>147,500,000</td> </tr> <tr> <td>道路整備事業</td> <td>11,500,000</td> </tr> <tr> <td>河川整備事業</td> <td>12,100,000</td> </tr> <tr> <td>漁港整備事業</td> <td>3,600,000</td> </tr> <tr> <td>港湾整備事業</td> <td>10,800,000</td> </tr> <tr> <td>住宅整備事業</td> <td>14,500,000</td> </tr> <tr> <td>消防施設整備事業</td> <td>147,700,000</td> </tr> <tr> <td>臨時財政対策債</td> <td>500,000,000</td> </tr> <tr> <td>計</td> <td>1,429,100,000</td> </tr> </tbody> </table>	区 分	金 額	ごみ処理施設整備事業	581,400,000	上下水道事業	147,500,000	道路整備事業	11,500,000	河川整備事業	12,100,000	漁港整備事業	3,600,000	港湾整備事業	10,800,000	住宅整備事業	14,500,000	消防施設整備事業	147,700,000	臨時財政対策債	500,000,000	計	1,429,100,000
区 分	金 額																						
ごみ処理施設整備事業	581,400,000																						
上下水道事業	147,500,000																						
道路整備事業	11,500,000																						
河川整備事業	12,100,000																						
漁港整備事業	3,600,000																						
港湾整備事業	10,800,000																						
住宅整備事業	14,500,000																						
消防施設整備事業	147,700,000																						
臨時財政対策債	500,000,000																						
計	1,429,100,000																						

款 項 目	主 要 事 業 の 説 明																								
	<p>(3) 地方交付税算定事務</p> <p>平成29年度の普通交付税は、平成28年度と比べ3,063万5千円、5.4%の増となっている。これは基準財政需要額が微減となったが、基準財政収入額の減額が大きく、交付基準額が増加したことによるものである。特別交付税は、震災復興特別交付税分97千円を含む4億2,319万4千円の交付があり、平成28年度と比べ0.8%増となった。</p> <p style="text-align: right;">(単位：円、%)</p> <table border="1" data-bbox="483 521 1455 663"> <thead> <tr> <th></th> <th>平成 29 年度</th> <th>平成 28 年度</th> <th>増減比率</th> </tr> </thead> <tbody> <tr> <td>普通交付税</td> <td>594,137,000</td> <td>563,502,000</td> <td>5.4</td> </tr> <tr> <td>特別交付税</td> <td>423,194,000</td> <td>419,705,000</td> <td>0.8</td> </tr> </tbody> </table> <p>(4) 地方財政状況調査事務（決算統計）</p> <p>自治体の決算の状況を詳細に把握するため全国共通で作成するもので、普通会計（熱海市の場合は一般会計のみ）の決算について地方財政状況調査票を作成した。また、当市の財政状況を示す基礎数値や財政指標（経常収支比率、財政力指数、公債費比率、歳入の構造、歳出の目的別構造）などの公表を行った。</p> <p style="text-align: right;">(単位：経常収支比率、公債費比率：%)</p> <table border="1" data-bbox="483 1043 1342 1258"> <thead> <tr> <th></th> <th>平成 29 年度 (平成 28 年度決算)</th> <th>平成 28 年度 (平成 27 年度決算)</th> </tr> </thead> <tbody> <tr> <td>経常収支比率 ※1</td> <td>87.5 (83.3)</td> <td>85.5 (89.7)</td> </tr> <tr> <td>財政力指数 ※2</td> <td>0.916</td> <td>0.911</td> </tr> <tr> <td>公債費比率 ※3</td> <td>9.5</td> <td>10.0</td> </tr> </tbody> </table> <p>※1 経常収支比率とは、義務的性格（人件費、公債費等）の経常経費に一般財源収入がどの程度充当されているか見ることにより財政構造の弾力性を計るもの。（）内の数値は減収補てん債（特例分）及び臨時財政対策債を経常一般財源等から除いた経常収支比率である。</p> <p>※2 財政力指数とは、地方公共団体の財政力を示す指標として用いられるものである。（数値は過去3か年の平均値）</p> <p>※3 公債費比率とは、公債費（元金の償還及び利子の支払いに要する経費）の一般財源に占める割合であり、この割合が増加すると財政の弾力性を圧迫するため、それに対する目安とするものである。</p> <p>(5) 財政健全化法に基づく健全化判断比率の算定</p> <p>「地方公共団体の財政の健全化に関する法律」により、地方公共団体の財政の健全性に関する指標の公表を義務付け、基準を超える団体は早期健全化計画あるいは財政再生計画を策定し、早急に改善に取り組まなければならない。</p> <p>平成 28 年度決算に基づく本市の健全化判断比率は全て早期健全化基準を下回ったが、今後も健全な財政運営を心掛けていく。</p>		平成 29 年度	平成 28 年度	増減比率	普通交付税	594,137,000	563,502,000	5.4	特別交付税	423,194,000	419,705,000	0.8		平成 29 年度 (平成 28 年度決算)	平成 28 年度 (平成 27 年度決算)	経常収支比率 ※1	87.5 (83.3)	85.5 (89.7)	財政力指数 ※2	0.916	0.911	公債費比率 ※3	9.5	10.0
	平成 29 年度	平成 28 年度	増減比率																						
普通交付税	594,137,000	563,502,000	5.4																						
特別交付税	423,194,000	419,705,000	0.8																						
	平成 29 年度 (平成 28 年度決算)	平成 28 年度 (平成 27 年度決算)																							
経常収支比率 ※1	87.5 (83.3)	85.5 (89.7)																							
財政力指数 ※2	0.916	0.911																							
公債費比率 ※3	9.5	10.0																							

款 項 目	主 要 事 業 の 説 明																			
	<p style="text-align: right;">(単位：%)</p> <table border="1" data-bbox="483 282 1342 613"> <thead> <tr> <th colspan="2" data-bbox="483 282 799 356">指 標</th> <th data-bbox="799 282 1070 356">平成 29 年度 (平成 28 年度決算)</th> <th data-bbox="1070 282 1342 356">平成 28 年度 (平成 27 年度決算)</th> </tr> </thead> <tbody> <tr> <td data-bbox="483 356 539 613" rowspan="4">健全化判断比率</td> <td data-bbox="539 356 799 421">実質赤字比率</td> <td data-bbox="799 356 1070 421">—</td> <td data-bbox="1070 356 1342 421">—</td> </tr> <tr> <td data-bbox="539 421 799 486">連結実質赤字比率</td> <td data-bbox="799 421 1070 486">—</td> <td data-bbox="1070 421 1342 486">—</td> </tr> <tr> <td data-bbox="539 486 799 551">実質公債費比率</td> <td data-bbox="799 486 1070 551">5.4</td> <td data-bbox="1070 486 1342 551">6.5</td> </tr> <tr> <td data-bbox="539 551 799 613">将来負担比率</td> <td data-bbox="799 551 1070 613">6.3</td> <td data-bbox="1070 551 1342 613">23.7</td> </tr> </tbody> </table> <p>(6) 国庫支出金精算金 0 円 (前年度 142,000 円)  震災復興特別交付税において、過年度過大交付額の未清算分返還制度が創設され、昨年度一括返還を行った。本年は未清算分を解消しているため執行はなかった。</p>			指 標		平成 29 年度 (平成 28 年度決算)	平成 28 年度 (平成 27 年度決算)	健全化判断比率	実質赤字比率	—	—	連結実質赤字比率	—	—	実質公債費比率	5.4	6.5	将来負担比率	6.3	23.7
指 標		平成 29 年度 (平成 28 年度決算)	平成 28 年度 (平成 27 年度決算)																	
健全化判断比率	実質赤字比率	—	—																	
	連結実質赤字比率	—	—																	
	実質公債費比率	5.4	6.5																	
	将来負担比率	6.3	23.7																	
6 目 会計管理費	<p>決算額 2,460,822 円 (前年度 2,521,021 円)</p> <p>会計課</p> <p>1 出納及び決算等会計管理経費 2,460,822 円 (前年度 2,521,021 円)</p> <p>(1) 会計管理事務については、現金、有価証券及び物品に係る管理事務の適正な執行を行うとともに、出納事務に必要な経費が最小限にとどまるよう予算執行の効率化に努めた。</p> <p>(2) 決算書等の印刷代として 177,606 円執行した。</p> <p>(3) 熱海市指定金融機関派出手数料として 1,468,800 円執行した。</p> <p>(4) 非常通報装置保守点検業務委託  熱海市指定金融機関の派出所に勤務する者の人命や公金に対する重大な危害が発生した場合に、非常通報ボタンを押すだけで警察に通報できる装置の保守点検を行い防犯に努めた。(単位：円)</p> <table border="1" data-bbox="456 1621 1485 1738"> <thead> <tr> <th data-bbox="456 1621 971 1664">事業概要</th> <th data-bbox="971 1621 1142 1664">事業費</th> <th data-bbox="1142 1621 1485 1664">備 考</th> </tr> </thead> <tbody> <tr> <td data-bbox="456 1664 971 1738">非常通報装置保守点検業務委託</td> <td data-bbox="971 1664 1142 1738">60,912</td> <td data-bbox="1142 1664 1485 1738">(財)日本防災通信協会 テルウェル西日本(株)</td> </tr> </tbody> </table>			事業概要	事業費	備 考	非常通報装置保守点検業務委託	60,912	(財)日本防災通信協会 テルウェル西日本(株)											
事業概要	事業費	備 考																		
非常通報装置保守点検業務委託	60,912	(財)日本防災通信協会 テルウェル西日本(株)																		

款 項 目	主 要 事 業 の 説 明																																															
7目 財産管理費	決算額 151,881,864 円 (前年度 173,871,064 円)																																															
	<p>総務課</p> <p>1 庁舎の維持管理経費 64,949,824 円 (前年度 54,795,796 円)</p> <p>(1) 熱海市警備員業務については、臨時職員 3 人で、平日閉庁時の夜間勤務 1 人及び休日閉庁日の昼間勤務 1~2 人と夜間勤務 1 人を交代で勤務し、委託警備員 1 人と合わせて 2~3 人体制で対応している。</p> <p>(2) 修繕の状況 (単位：円、件)</p> <table border="1" data-bbox="456 573 1370 667"> <thead> <tr> <th>事業概要</th> <th>事業費</th> <th>修繕件数</th> </tr> </thead> <tbody> <tr> <td>第 1 庁舎サイン修繕ほか</td> <td>4,110,048</td> <td>40</td> </tr> </tbody> </table> <p>(3) 委託業務の状況 (単位：円)</p> <table border="1" data-bbox="456 763 1453 1648"> <thead> <tr> <th>事業概要</th> <th>事業費</th> <th>備 考</th> </tr> </thead> <tbody> <tr> <td>庁舎等清掃業務委託</td> <td>4,681,908</td> <td>(株)三幸コミュニティ熱海営業所</td> </tr> <tr> <td>庁舎警備業務委託</td> <td>4,749,840</td> <td>(株)市川総業</td> </tr> <tr> <td>第 1 庁舎エレベーター保守業務委託</td> <td>635,040</td> <td>(株)日立ビルシステム横浜支社</td> </tr> <tr> <td>第 3 庁舎エレベーター保守業務委託</td> <td>609,120</td> <td>三菱電機ビルテクノサービス(株)横浜支社</td> </tr> <tr> <td>庁内案内及び電話交換業務委託</td> <td>4,212,000</td> <td>(株)ジャパンビルホールディングス</td> </tr> <tr> <td>庁舎自家用電気工作物保安管理業務委託</td> <td>507,124</td> <td>(財)関東電気保安協会</td> </tr> <tr> <td>電話交換機保守業務委託</td> <td>1,033,812</td> <td>西日本電信電話(株)静岡支店</td> </tr> <tr> <td>駐車場整理業務委託</td> <td>2,288,486</td> <td>(社)熱海市シルバー人材センター</td> </tr> <tr> <td>庁舎建築物環境衛生管理技術者業務委託</td> <td>388,800</td> <td>芝浦セムテック(株)</td> </tr> <tr> <td>庁舎空気環境測定及び飲料水水質検査等業務委託</td> <td>403,920</td> <td>芝浦セムテック(株)</td> </tr> <tr> <td>その他(古紙誌等収集運搬処理業務委託等)</td> <td>4,978,489</td> <td>19 件</td> </tr> <tr> <td style="text-align: right;">計</td> <td>24,488,539</td> <td>29 件</td> </tr> </tbody> </table> <p>総務課</p> <p>2 第 2 庁舎の維持管理経費 10,666,938 円 (前年度 4,818,406 円)</p> <p>(1) 第 2 庁舎の維持管理経費は、一般会計(50%)と公営企業(50%)で使用面積に基づく負担割をしている。</p>			事業概要	事業費	修繕件数	第 1 庁舎サイン修繕ほか	4,110,048	40	事業概要	事業費	備 考	庁舎等清掃業務委託	4,681,908	(株)三幸コミュニティ熱海営業所	庁舎警備業務委託	4,749,840	(株)市川総業	第 1 庁舎エレベーター保守業務委託	635,040	(株)日立ビルシステム横浜支社	第 3 庁舎エレベーター保守業務委託	609,120	三菱電機ビルテクノサービス(株)横浜支社	庁内案内及び電話交換業務委託	4,212,000	(株)ジャパンビルホールディングス	庁舎自家用電気工作物保安管理業務委託	507,124	(財)関東電気保安協会	電話交換機保守業務委託	1,033,812	西日本電信電話(株)静岡支店	駐車場整理業務委託	2,288,486	(社)熱海市シルバー人材センター	庁舎建築物環境衛生管理技術者業務委託	388,800	芝浦セムテック(株)	庁舎空気環境測定及び飲料水水質検査等業務委託	403,920	芝浦セムテック(株)	その他(古紙誌等収集運搬処理業務委託等)	4,978,489	19 件	計	24,488,539	29 件
事業概要	事業費	修繕件数																																														
第 1 庁舎サイン修繕ほか	4,110,048	40																																														
事業概要	事業費	備 考																																														
庁舎等清掃業務委託	4,681,908	(株)三幸コミュニティ熱海営業所																																														
庁舎警備業務委託	4,749,840	(株)市川総業																																														
第 1 庁舎エレベーター保守業務委託	635,040	(株)日立ビルシステム横浜支社																																														
第 3 庁舎エレベーター保守業務委託	609,120	三菱電機ビルテクノサービス(株)横浜支社																																														
庁内案内及び電話交換業務委託	4,212,000	(株)ジャパンビルホールディングス																																														
庁舎自家用電気工作物保安管理業務委託	507,124	(財)関東電気保安協会																																														
電話交換機保守業務委託	1,033,812	西日本電信電話(株)静岡支店																																														
駐車場整理業務委託	2,288,486	(社)熱海市シルバー人材センター																																														
庁舎建築物環境衛生管理技術者業務委託	388,800	芝浦セムテック(株)																																														
庁舎空気環境測定及び飲料水水質検査等業務委託	403,920	芝浦セムテック(株)																																														
その他(古紙誌等収集運搬処理業務委託等)	4,978,489	19 件																																														
計	24,488,539	29 件																																														

款 項 目	主 要 事 業 の 説 明																																																						
	<p>(2) 委託業務の状況 (単位：円)</p> <table border="1" data-bbox="454 282 1485 616"> <thead> <tr> <th>事業概要</th> <th>事業費</th> <th>備 考</th> </tr> </thead> <tbody> <tr> <td>第 2 庁舎清掃業務委託</td> <td>573,804</td> <td>(株)三幸コミュニティ熱海営業所</td> </tr> <tr> <td>第 2 庁舎エレベーター保守業務委託</td> <td>900,720</td> <td>日本エレベーター製造(株)</td> </tr> <tr> <td>その他(第 2 庁舎消防用設備点検業務委託等)</td> <td>744,532</td> <td>6 件</td> </tr> <tr> <td style="text-align: right;">計</td> <td>2,219,056</td> <td>8 件</td> </tr> </tbody> </table> <p>総務課</p> <p>3 一般市有地の管理経費 6,892,903 円 (前年度 2,559,862 円)</p> <p>(1) 市有地の管理に伴う業務委託等を執行した。</p> <p>ア 委託業務の状況 (単位：円)</p> <table border="1" data-bbox="454 902 1485 1456"> <thead> <tr> <th>事業概要</th> <th>事業費</th> <th>備 考</th> </tr> </thead> <tbody> <tr> <td>桃山町駐車場除草・樹木枝打業務委託</td> <td>227,880</td> <td>大館建設(株)</td> </tr> <tr> <td>和田浜南枯れ松伐採業務委託</td> <td>492,480</td> <td>(有)宮川産業</td> </tr> <tr> <td>和田浜南樹幹注入業務委託</td> <td>234,468</td> <td>(有)宮川産業</td> </tr> <tr> <td>小山市有地草刈業務委託</td> <td>492,480</td> <td>(株)出野造園</td> </tr> <tr> <td>泉地区観光用地樹木伐採業務委託</td> <td>492,480</td> <td>(有)山田造園</td> </tr> <tr> <td>公有財産台帳管理データ修正業務委託</td> <td>291,600</td> <td>国際航業(株)</td> </tr> <tr> <td>その他(泉市有地ヒノキ伐採業務委託等)</td> <td>1,564,920</td> <td>4 件</td> </tr> <tr> <td style="text-align: right;">計</td> <td>3,796,308</td> <td>10 件</td> </tr> </tbody> </table> <p>イ 市有地売払いの状況 (単位：㎡、円)</p> <table border="1" data-bbox="454 1552 1485 1787"> <thead> <tr> <th>所在地</th> <th>地 積</th> <th>売払い金額</th> </tr> </thead> <tbody> <tr> <td>熱海市梅園町 1153-50</td> <td>8.44</td> <td>271,886</td> </tr> <tr> <td>熱海市緑ガ丘町 1757-110</td> <td>161.91</td> <td>80,955</td> </tr> <tr> <td style="text-align: right;">計</td> <td>170.35</td> <td>352,841</td> </tr> </tbody> </table> <p>(2) 備品購入費 2,128,600 円 上宿町市有地に設置する椅子等の購入に係る経費として執行した。</p>	事業概要	事業費	備 考	第 2 庁舎清掃業務委託	573,804	(株)三幸コミュニティ熱海営業所	第 2 庁舎エレベーター保守業務委託	900,720	日本エレベーター製造(株)	その他(第 2 庁舎消防用設備点検業務委託等)	744,532	6 件	計	2,219,056	8 件	事業概要	事業費	備 考	桃山町駐車場除草・樹木枝打業務委託	227,880	大館建設(株)	和田浜南枯れ松伐採業務委託	492,480	(有)宮川産業	和田浜南樹幹注入業務委託	234,468	(有)宮川産業	小山市有地草刈業務委託	492,480	(株)出野造園	泉地区観光用地樹木伐採業務委託	492,480	(有)山田造園	公有財産台帳管理データ修正業務委託	291,600	国際航業(株)	その他(泉市有地ヒノキ伐採業務委託等)	1,564,920	4 件	計	3,796,308	10 件	所在地	地 積	売払い金額	熱海市梅園町 1153-50	8.44	271,886	熱海市緑ガ丘町 1757-110	161.91	80,955	計	170.35	352,841
事業概要	事業費	備 考																																																					
第 2 庁舎清掃業務委託	573,804	(株)三幸コミュニティ熱海営業所																																																					
第 2 庁舎エレベーター保守業務委託	900,720	日本エレベーター製造(株)																																																					
その他(第 2 庁舎消防用設備点検業務委託等)	744,532	6 件																																																					
計	2,219,056	8 件																																																					
事業概要	事業費	備 考																																																					
桃山町駐車場除草・樹木枝打業務委託	227,880	大館建設(株)																																																					
和田浜南枯れ松伐採業務委託	492,480	(有)宮川産業																																																					
和田浜南樹幹注入業務委託	234,468	(有)宮川産業																																																					
小山市有地草刈業務委託	492,480	(株)出野造園																																																					
泉地区観光用地樹木伐採業務委託	492,480	(有)山田造園																																																					
公有財産台帳管理データ修正業務委託	291,600	国際航業(株)																																																					
その他(泉市有地ヒノキ伐採業務委託等)	1,564,920	4 件																																																					
計	3,796,308	10 件																																																					
所在地	地 積	売払い金額																																																					
熱海市梅園町 1153-50	8.44	271,886																																																					
熱海市緑ガ丘町 1757-110	161.91	80,955																																																					
計	170.35	352,841																																																					

款 項 目	主 要 事 業 の 説 明																				
	<p>総務課</p> <p>4 公有地取得事業費 42,987,799 円 (前年度 43,737,436 円)</p> <p>(1) 和田浜南町(熱海観光港内)観光施設用地については、熱海市土地開発公社によって代行取得したものであり、買戻計画に基づき買戻をした。</p> <p>総務課</p> <p>5 南熱海支所・消防署南熱海出張所改築事業経費 26,384,400 円 (前年度 0 円)</p> <p>(1) 委託業務の状況 (単位：円)</p> <table border="1" data-bbox="456 571 1485 965"> <thead> <tr> <th>事業概要</th> <th>事業費</th> <th>備 考</th> </tr> </thead> <tbody> <tr> <td>南熱海支所及び消防署南熱海出張所に係る基本・実施設計業務委託</td> <td>25,164,000</td> <td>(有)若林建築設計事務所</td> </tr> <tr> <td>南熱海支所敷地内現況測量業務委託</td> <td>475,200</td> <td>ナガシマ測量</td> </tr> <tr> <td>南熱海支所敷地内境界確定測量業務委託</td> <td>486,000</td> <td>ナガシマ測量</td> </tr> <tr> <td>南熱海支所敷地内登記資料作成業務委託</td> <td>259,200</td> <td>ナガシマ測量</td> </tr> <tr> <td style="text-align: right;">計</td> <td>26,384,400</td> <td>4 件</td> </tr> </tbody> </table>			事業概要	事業費	備 考	南熱海支所及び消防署南熱海出張所に係る基本・実施設計業務委託	25,164,000	(有)若林建築設計事務所	南熱海支所敷地内現況測量業務委託	475,200	ナガシマ測量	南熱海支所敷地内境界確定測量業務委託	486,000	ナガシマ測量	南熱海支所敷地内登記資料作成業務委託	259,200	ナガシマ測量	計	26,384,400	4 件
事業概要	事業費	備 考																			
南熱海支所及び消防署南熱海出張所に係る基本・実施設計業務委託	25,164,000	(有)若林建築設計事務所																			
南熱海支所敷地内現況測量業務委託	475,200	ナガシマ測量																			
南熱海支所敷地内境界確定測量業務委託	486,000	ナガシマ測量																			
南熱海支所敷地内登記資料作成業務委託	259,200	ナガシマ測量																			
計	26,384,400	4 件																			
8 目 市有林管理費	<p>決算額 3,433,077 円 (前年度 6,699,666 円)</p> <p>総務課</p> <p>1 市有林の育成及び維持管理経費 3,433,077 円 (前年度 6,699,666 円)</p> <p>(1) 森林保険料及び市有林巡視員報償費を執行した。</p> <p>(2) 委託業務の状況 (単位：円)</p> <table border="1" data-bbox="456 1301 1485 1574"> <thead> <tr> <th>事業概要</th> <th>事業費</th> <th>備 考</th> </tr> </thead> <tbody> <tr> <td>市有林防火線刈払補強作業業務委託(熱海・伊豆山)</td> <td>1,987,200</td> <td>(有)宮川産業</td> </tr> <tr> <td>市有林防火線刈払補強作業業務委託(下多賀)</td> <td>205,200</td> <td>(有)巻上造林</td> </tr> <tr> <td style="text-align: right;">計</td> <td>2,192,400</td> <td>2 件</td> </tr> </tbody> </table>			事業概要	事業費	備 考	市有林防火線刈払補強作業業務委託(熱海・伊豆山)	1,987,200	(有)宮川産業	市有林防火線刈払補強作業業務委託(下多賀)	205,200	(有)巻上造林	計	2,192,400	2 件						
事業概要	事業費	備 考																			
市有林防火線刈払補強作業業務委託(熱海・伊豆山)	1,987,200	(有)宮川産業																			
市有林防火線刈払補強作業業務委託(下多賀)	205,200	(有)巻上造林																			
計	2,192,400	2 件																			
9 目 企画費	<p>決算額 57,966,901 円 (前年度 40,719,348 円)</p> <p>総務課</p> <p>1 資産経営・公民連携推進経費 169,062 円 (前年度 227,623 円)</p> <p>(1) 公共施設マネジメントに係る経費 169,062 円</p> <p>ア 公共施設個別施設アクションプラン(第Ⅰ期)の策定</p> <p>公共施設等総合管理計画の趣旨に則り、熱海市が保有する公共施設について、個別施設ごとの具体的な対応方針として公共施設個別施設アクションプラン(第Ⅰ期)を策定した。</p>																				



款 項 目	主 要 事 業 の 説 明																							
	<p>企画財政課</p> <p>2 企画経費 6,031,737 円 (前年度 6,184,826 円)</p> <p>(1) 市政全般に関わる庁内の総合調整</p> <p>ア 庁議の開催</p> <p>市行政の重要事項を審議するとともに、事務の総合調整を図り、統一ある市政を能率的に推進するために設置するものである。熱海市庁議規程に基づき、定例部長会議(毎月第1、第3火曜日)を24回、臨時部長会議を5回開催した。</p> <p>イ 行政事務改善委員会の開催</p> <p>市の行政事務の合理化、能率化を図るために設置するものである。副市長を委員長とし、行政事務等の改善について計4回開催した。</p> <p>(2) 公の施設に対する指定管理者制度の導入に際して、指定管理者選定委員会を開催した。</p> <p>ア 熱海市起雲閣指定管理者選定委員会</p> <p>当該選定委員会の委員のうち、専門家委員及び民間委員に対する謝礼として、専門家委員 5,000 円×1 人×3 回=15,000 円、民間委員 2,000 円×4 人×3 回=24,000 円の合計 39,000 円の報償費を執行した。</p> <table border="1" data-bbox="368 1048 1485 1485"> <thead> <tr> <th>開催日及び場所</th> <th>内 容</th> <th>出席委員数</th> </tr> </thead> <tbody> <tr> <td>第3回 4月14日(金) いきいきプラザ</td> <td>・指定管理者募集要項(案)等について</td> <td>7人 ※うち、 専門家1人 民間4人</td> </tr> <tr> <td>第4回 7月3日(月) 熱海市役所</td> <td>・第1次審査(書類審査)</td> <td>7人 ※うち、 専門家1人 民間4人</td> </tr> <tr> <td>第5回 7月7日(金) 熱海市役所</td> <td>・第2次審査(プレゼンテーション、ヒアリング) ・指定管理者(候補者)の決定</td> <td>7人 ※うち、 専門家1人 民間4人</td> </tr> </tbody> </table> <p>イ 小山臨海公園指定管理者選定委員会</p> <p>当該選定委員会の委員のうち、専門家委員及び民間委員に対する謝礼として、専門家委員 5,000 円×1 人×2 回=10,000 円、民間委員 2,000 円×4 人×2 回=16,000 円の合計 26,000 円の報償費を執行した。</p> <table border="1" data-bbox="368 1722 1485 2047"> <thead> <tr> <th>開催日及び場所</th> <th>内 容</th> <th>出席委員数</th> </tr> </thead> <tbody> <tr> <td>第3回 7月6日(木) 熱海市役所</td> <td>・第1次審査(書類審査)</td> <td>7人 ※うち、 専門家1人 民間4人</td> </tr> <tr> <td>第4回 7月11日(火) 熱海市役所</td> <td>・第2次審査(プレゼンテーション、ヒアリング) ・指定管理者(候補者)の決定</td> <td>8人 ※うち、 専門家1人 民間4人</td> </tr> </tbody> </table>			開催日及び場所	内 容	出席委員数	第3回 4月14日(金) いきいきプラザ	・指定管理者募集要項(案)等について	7人 ※うち、 専門家1人 民間4人	第4回 7月3日(月) 熱海市役所	・第1次審査(書類審査)	7人 ※うち、 専門家1人 民間4人	第5回 7月7日(金) 熱海市役所	・第2次審査(プレゼンテーション、ヒアリング) ・指定管理者(候補者)の決定	7人 ※うち、 専門家1人 民間4人	開催日及び場所	内 容	出席委員数	第3回 7月6日(木) 熱海市役所	・第1次審査(書類審査)	7人 ※うち、 専門家1人 民間4人	第4回 7月11日(火) 熱海市役所	・第2次審査(プレゼンテーション、ヒアリング) ・指定管理者(候補者)の決定	8人 ※うち、 専門家1人 民間4人
開催日及び場所	内 容	出席委員数																						
第3回 4月14日(金) いきいきプラザ	・指定管理者募集要項(案)等について	7人 ※うち、 専門家1人 民間4人																						
第4回 7月3日(月) 熱海市役所	・第1次審査(書類審査)	7人 ※うち、 専門家1人 民間4人																						
第5回 7月7日(金) 熱海市役所	・第2次審査(プレゼンテーション、ヒアリング) ・指定管理者(候補者)の決定	7人 ※うち、 専門家1人 民間4人																						
開催日及び場所	内 容	出席委員数																						
第3回 7月6日(木) 熱海市役所	・第1次審査(書類審査)	7人 ※うち、 専門家1人 民間4人																						
第4回 7月11日(火) 熱海市役所	・第2次審査(プレゼンテーション、ヒアリング) ・指定管理者(候補者)の決定	8人 ※うち、 専門家1人 民間4人																						

款 項 目	主 要 事 業 の 説 明																																		
	<p>ウ 熱海市駐車場指定管理者選定委員会</p> <p>当該選定委員会の委員のうち、専門家委員及び民間委員に対する謝礼として、専門家委員 5,000 円×1 人×2 回=10,000 円、民間委員 2,000 円×1 人×2 回=4,000 円、民間委員 2,000 円×1 人×1 回=2,000 円の合計 16,000 円の報償費を執行した。</p> <table border="1" data-bbox="368 521 1481 934"> <thead> <tr> <th data-bbox="368 521 507 566"></th> <th data-bbox="507 521 732 566">開催日及び場所</th> <th data-bbox="732 521 1294 566">内 容</th> <th data-bbox="1294 521 1481 566">出席委員数</th> </tr> </thead> <tbody> <tr> <td data-bbox="368 566 507 703">第 1 回</td> <td data-bbox="507 566 732 703">1 月 15 日(月) 熱海市役所</td> <td data-bbox="732 566 1294 703"> <ul style="list-style-type: none"> <li>・指定管理者制度、選定委員会の概要について</li> <li>・熱海市駐車場の概要説明</li> <li>・指定管理者募集要項(案)等について</li> </ul> </td> <td data-bbox="1294 566 1481 703">7 人 ※うち、 専門家 1 人 民間 4 人</td> </tr> <tr> <td data-bbox="368 703 507 833">第 2 回</td> <td data-bbox="507 703 732 833">2 月 6 日(火) 熱海市役所</td> <td data-bbox="732 703 1294 833"> <ul style="list-style-type: none"> <li>・指定管理者募集要項(案)等について</li> </ul> </td> <td data-bbox="1294 703 1481 833">6 人 ※うち、 専門家 1 人 民間 3 人</td> </tr> <tr> <td data-bbox="368 833 507 934">第 3 回 以降</td> <td data-bbox="507 833 732 934"></td> <td data-bbox="732 833 1294 934">平成 30 年度に実施</td> <td data-bbox="1294 833 1481 934"></td> </tr> </tbody> </table> <p>エ 姫の沢公園指定管理者選定委員会</p> <p>当該選定委員会の委員のうち、専門家委員及び民間委員に対する謝礼として、専門家委員 5,000 円×1 人×2 回=10,000 円、民間委員 2,000 円×3 人×2 回=12,000 円の合計 22,000 円の報償費を執行した。</p> <table border="1" data-bbox="368 1267 1481 1704"> <thead> <tr> <th data-bbox="368 1267 507 1312"></th> <th data-bbox="507 1267 732 1312">開催日及び場所</th> <th data-bbox="732 1267 1294 1312">内 容</th> <th data-bbox="1294 1267 1481 1312">出席委員数</th> </tr> </thead> <tbody> <tr> <td data-bbox="368 1312 507 1462">第 1 回</td> <td data-bbox="507 1312 732 1462">1 月 22 日(月) 熱海市役所</td> <td data-bbox="732 1312 1294 1462"> <ul style="list-style-type: none"> <li>・指定管理者制度、選定委員会の概要について</li> <li>・姫の沢公園の概要説明</li> <li>・指定管理者募集要項(案)等について</li> </ul> </td> <td data-bbox="1294 1312 1481 1462">6 人 ※うち、 専門家 1 人 民間 3 人</td> </tr> <tr> <td data-bbox="368 1462 507 1610">第 2 回</td> <td data-bbox="507 1462 732 1610">2 月 16 日(金) いきいきプラザ</td> <td data-bbox="732 1462 1294 1610"> <ul style="list-style-type: none"> <li>・指定管理者募集要項(案)等について</li> </ul> </td> <td data-bbox="1294 1462 1481 1610">7 人 ※うち、 専門家 1 人 民間 4 人</td> </tr> <tr> <td data-bbox="368 1610 507 1704">第 3 回 以降</td> <td data-bbox="507 1610 732 1704"></td> <td data-bbox="732 1610 1294 1704">平成 30 年度に実施</td> <td data-bbox="1294 1610 1481 1704"></td> </tr> </tbody> </table> <p>オ 熱海海浜公園指定管理者選定委員会</p> <p>当該選定委員会の委員のうち、専門家委員及び民間委員に対する謝礼として、専門家委員 5,000 円×1 人×2 回=10,000 円、民間委員 2,000 円×3 人×2 回=12,000 円の合計 22,000 円の報償費を執行した。</p>				開催日及び場所	内 容	出席委員数	第 1 回	1 月 15 日(月) 熱海市役所	<ul style="list-style-type: none"> <li>・指定管理者制度、選定委員会の概要について</li> <li>・熱海市駐車場の概要説明</li> <li>・指定管理者募集要項(案)等について</li> </ul>	7 人 ※うち、 専門家 1 人 民間 4 人	第 2 回	2 月 6 日(火) 熱海市役所	<ul style="list-style-type: none"> <li>・指定管理者募集要項(案)等について</li> </ul>	6 人 ※うち、 専門家 1 人 民間 3 人	第 3 回 以降		平成 30 年度に実施			開催日及び場所	内 容	出席委員数	第 1 回	1 月 22 日(月) 熱海市役所	<ul style="list-style-type: none"> <li>・指定管理者制度、選定委員会の概要について</li> <li>・姫の沢公園の概要説明</li> <li>・指定管理者募集要項(案)等について</li> </ul>	6 人 ※うち、 専門家 1 人 民間 3 人	第 2 回	2 月 16 日(金) いきいきプラザ	<ul style="list-style-type: none"> <li>・指定管理者募集要項(案)等について</li> </ul>	7 人 ※うち、 専門家 1 人 民間 4 人	第 3 回 以降		平成 30 年度に実施	
	開催日及び場所	内 容	出席委員数																																
第 1 回	1 月 15 日(月) 熱海市役所	<ul style="list-style-type: none"> <li>・指定管理者制度、選定委員会の概要について</li> <li>・熱海市駐車場の概要説明</li> <li>・指定管理者募集要項(案)等について</li> </ul>	7 人 ※うち、 専門家 1 人 民間 4 人																																
第 2 回	2 月 6 日(火) 熱海市役所	<ul style="list-style-type: none"> <li>・指定管理者募集要項(案)等について</li> </ul>	6 人 ※うち、 専門家 1 人 民間 3 人																																
第 3 回 以降		平成 30 年度に実施																																	
	開催日及び場所	内 容	出席委員数																																
第 1 回	1 月 22 日(月) 熱海市役所	<ul style="list-style-type: none"> <li>・指定管理者制度、選定委員会の概要について</li> <li>・姫の沢公園の概要説明</li> <li>・指定管理者募集要項(案)等について</li> </ul>	6 人 ※うち、 専門家 1 人 民間 3 人																																
第 2 回	2 月 16 日(金) いきいきプラザ	<ul style="list-style-type: none"> <li>・指定管理者募集要項(案)等について</li> </ul>	7 人 ※うち、 専門家 1 人 民間 4 人																																
第 3 回 以降		平成 30 年度に実施																																	

款 項 目	主 要 事 業 の 説 明																																																		
	<table border="1"> <thead> <tr> <th data-bbox="368 237 507 282"></th> <th data-bbox="507 237 730 282">開催日及び場所</th> <th data-bbox="730 237 1294 282">内 容</th> <th data-bbox="1294 237 1485 282">出席委員数</th> </tr> </thead> <tbody> <tr> <td data-bbox="368 282 507 427">第1回</td> <td data-bbox="507 282 730 427">1月29日(月) 熱海市役所</td> <td data-bbox="730 282 1294 427"> <ul style="list-style-type: none"> <li>・指定管理者制度、選定委員会の概要について</li> <li>・熱海海浜公園の概要説明</li> <li>・指定管理者募集要項(案)等について</li> </ul> </td> <td data-bbox="1294 282 1485 427">7人 ※うち、 専門家1人 民間4人</td> </tr> <tr> <td data-bbox="368 427 507 573">第2回</td> <td data-bbox="507 427 730 573">2月27日(火) いきいきプラザ</td> <td data-bbox="730 427 1294 573"> <ul style="list-style-type: none"> <li>・指定管理者募集要項(案)等について</li> </ul> </td> <td data-bbox="1294 427 1485 573">7人 ※うち、 専門家1人 民間4人</td> </tr> <tr> <td data-bbox="368 573 507 651">第3回以降</td> <td data-bbox="507 573 730 651"></td> <td data-bbox="730 573 1294 651">平成30年度に実施</td> <td data-bbox="1294 573 1485 651"></td> </tr> </tbody> </table> <p data-bbox="448 707 1098 741">カ 熱海駅前自転車等駐車場指定管理者選定委員会</p> <p data-bbox="475 757 1465 887">当該選定委員会の委員のうち、専門家委員及び民間委員に対する謝礼として、専門家委員 5,000円×1人×1回=5,000円、民間委員 2,000円×1人×2回=4,000円の合計 9,000円の報償費を執行した。</p> <table border="1"> <thead> <tr> <th data-bbox="368 891 507 936"></th> <th data-bbox="507 891 730 936">開催日及び場所</th> <th data-bbox="730 891 1294 936">内 容</th> <th data-bbox="1294 891 1485 936">出席委員数</th> </tr> </thead> <tbody> <tr> <td data-bbox="368 936 507 1070">第1回</td> <td data-bbox="507 936 730 1070">2月5日(月) 熱海市役所</td> <td data-bbox="730 936 1294 1070"> <ul style="list-style-type: none"> <li>・指定管理者制度、選定委員会の概要について</li> <li>・熱海駅前自転車等駐車場の概要説明</li> <li>・指定管理者募集要項(案)等について</li> </ul> </td> <td data-bbox="1294 936 1485 1070">7人 ※うち、 専門家1人 民間4人</td> </tr> <tr> <td data-bbox="368 1070 507 1171">第2回</td> <td data-bbox="507 1070 730 1171">3月14日(水) いきいきプラザ</td> <td data-bbox="730 1070 1294 1171"> <ul style="list-style-type: none"> <li>・指定管理者募集要項(案)等について</li> </ul> </td> <td data-bbox="1294 1070 1485 1171">5人 ※うち、 民間3人</td> </tr> <tr> <td data-bbox="368 1171 507 1249">第3回以降</td> <td data-bbox="507 1171 730 1249"></td> <td data-bbox="730 1171 1294 1249">平成30年度に実施</td> <td data-bbox="1294 1171 1485 1249"></td> </tr> </tbody> </table> <p data-bbox="448 1301 1155 1335">キ 熱海市児童発達支援センター指定管理者選定委員会</p> <p data-bbox="475 1350 1465 1525">当該選定委員会の委員のうち、専門家委員及び民間委員に対する謝礼として、専門家委員 5,000円×1人×2回=10,000円、民間委員 2,000円×2人×2回=8,000円、民間委員 2,000円×1人×1回=2,000円の合計 20,000円の報償費を執行した。</p> <table border="1"> <thead> <tr> <th data-bbox="368 1529 507 1574"></th> <th data-bbox="507 1529 730 1574">開催日及び場所</th> <th data-bbox="730 1529 1294 1574">内 容</th> <th data-bbox="1294 1529 1485 1574">出席委員数</th> </tr> </thead> <tbody> <tr> <td data-bbox="368 1574 507 1709">第1回</td> <td data-bbox="507 1574 730 1709">1月26日(金) いきいきプラザ</td> <td data-bbox="730 1574 1294 1709"> <ul style="list-style-type: none"> <li>・指定管理者制度、選定委員会の概要について</li> <li>・熱海市児童発達支援センターの概要説明</li> <li>・指定管理者募集要項(案)等について</li> </ul> </td> <td data-bbox="1294 1574 1485 1709">7人 ※うち、 専門家1人 民間4人</td> </tr> <tr> <td data-bbox="368 1709 507 1843">第2回</td> <td data-bbox="507 1709 730 1843">2月20日(火) いきいきプラザ</td> <td data-bbox="730 1709 1294 1843"> <ul style="list-style-type: none"> <li>・指定管理者募集要項(案)等について</li> </ul> </td> <td data-bbox="1294 1709 1485 1843">5人 ※うち、 専門家1人 民間2人</td> </tr> <tr> <td data-bbox="368 1843 507 1921">第3回以降</td> <td data-bbox="507 1843 730 1921"></td> <td data-bbox="730 1843 1294 1921">平成30年度に実施</td> <td data-bbox="1294 1843 1485 1921"></td> </tr> </tbody> </table>				開催日及び場所	内 容	出席委員数	第1回	1月29日(月) 熱海市役所	<ul style="list-style-type: none"> <li>・指定管理者制度、選定委員会の概要について</li> <li>・熱海海浜公園の概要説明</li> <li>・指定管理者募集要項(案)等について</li> </ul>	7人 ※うち、 専門家1人 民間4人	第2回	2月27日(火) いきいきプラザ	<ul style="list-style-type: none"> <li>・指定管理者募集要項(案)等について</li> </ul>	7人 ※うち、 専門家1人 民間4人	第3回以降		平成30年度に実施			開催日及び場所	内 容	出席委員数	第1回	2月5日(月) 熱海市役所	<ul style="list-style-type: none"> <li>・指定管理者制度、選定委員会の概要について</li> <li>・熱海駅前自転車等駐車場の概要説明</li> <li>・指定管理者募集要項(案)等について</li> </ul>	7人 ※うち、 専門家1人 民間4人	第2回	3月14日(水) いきいきプラザ	<ul style="list-style-type: none"> <li>・指定管理者募集要項(案)等について</li> </ul>	5人 ※うち、 民間3人	第3回以降		平成30年度に実施			開催日及び場所	内 容	出席委員数	第1回	1月26日(金) いきいきプラザ	<ul style="list-style-type: none"> <li>・指定管理者制度、選定委員会の概要について</li> <li>・熱海市児童発達支援センターの概要説明</li> <li>・指定管理者募集要項(案)等について</li> </ul>	7人 ※うち、 専門家1人 民間4人	第2回	2月20日(火) いきいきプラザ	<ul style="list-style-type: none"> <li>・指定管理者募集要項(案)等について</li> </ul>	5人 ※うち、 専門家1人 民間2人	第3回以降		平成30年度に実施	
	開催日及び場所	内 容	出席委員数																																																
第1回	1月29日(月) 熱海市役所	<ul style="list-style-type: none"> <li>・指定管理者制度、選定委員会の概要について</li> <li>・熱海海浜公園の概要説明</li> <li>・指定管理者募集要項(案)等について</li> </ul>	7人 ※うち、 専門家1人 民間4人																																																
第2回	2月27日(火) いきいきプラザ	<ul style="list-style-type: none"> <li>・指定管理者募集要項(案)等について</li> </ul>	7人 ※うち、 専門家1人 民間4人																																																
第3回以降		平成30年度に実施																																																	
	開催日及び場所	内 容	出席委員数																																																
第1回	2月5日(月) 熱海市役所	<ul style="list-style-type: none"> <li>・指定管理者制度、選定委員会の概要について</li> <li>・熱海駅前自転車等駐車場の概要説明</li> <li>・指定管理者募集要項(案)等について</li> </ul>	7人 ※うち、 専門家1人 民間4人																																																
第2回	3月14日(水) いきいきプラザ	<ul style="list-style-type: none"> <li>・指定管理者募集要項(案)等について</li> </ul>	5人 ※うち、 民間3人																																																
第3回以降		平成30年度に実施																																																	
	開催日及び場所	内 容	出席委員数																																																
第1回	1月26日(金) いきいきプラザ	<ul style="list-style-type: none"> <li>・指定管理者制度、選定委員会の概要について</li> <li>・熱海市児童発達支援センターの概要説明</li> <li>・指定管理者募集要項(案)等について</li> </ul>	7人 ※うち、 専門家1人 民間4人																																																
第2回	2月20日(火) いきいきプラザ	<ul style="list-style-type: none"> <li>・指定管理者募集要項(案)等について</li> </ul>	5人 ※うち、 専門家1人 民間2人																																																
第3回以降		平成30年度に実施																																																	

款 項 目	主 要 事 業 の 説 明										
	<p>(3) 地方教育行政の組織及び運営に関する法律に基づき設置された熱海市総合教育会議を開催した。会議は市長、教育長及び教育委員で構成され、地方公共団体の長と教育委員会との連携を強化し、本市教育の課題やあるべき姿を共有するなど両者が協力して教育行政を推進することを目的とする。</p> <table border="1" data-bbox="435 434 1465 719"> <thead> <tr> <th data-bbox="435 434 564 490"></th> <th data-bbox="564 434 815 490">開催日及び場所</th> <th data-bbox="815 434 1465 490">内 容</th> </tr> </thead> <tbody> <tr> <td data-bbox="435 490 564 607">第 1 回</td> <td data-bbox="564 490 815 607">5 月 23 日 (火) 熱海市役所</td> <td data-bbox="815 490 1465 607">議事 ①平成 29 年度教育行政の基本方針と主要 施策について ②図書館サービスの充実について</td> </tr> <tr> <td data-bbox="435 607 564 719">第 2 回</td> <td data-bbox="564 607 815 719">11 月 1 日 (水) 熱海市役所</td> <td data-bbox="815 607 1465 719">議事 ①総合教育会議の部会設置について ②平成 30 年度の予算と重点事業について</td> </tr> </tbody> </table> <p>(4) 少子化対策を行うための地域特性データを把握し、地域特性に対応した施策を講ずるための基礎資料とするために観光業等における結婚観等意識調査を実施した。調査委託費用として 5,000,000 円を執行した。</p> <p>(5) 「静岡県離島振興計画（平成 25 年度～平成 34 年度）」に基づき、静岡県で唯一の離島初島の振興について施策展開の検討を進めた。</p> <p>(6) 全国の離島に所在する市町村及び離島を有する市町村で構成する全国離島振興協議会や、全国離島振興協議会を母体とし、離島振興に関する調査・研究、また政府・与党に対する政策提言を行うことを目的として設立された(財)日本離島センターに対する分担金及び会費として負担金を執行した。</p> <p>ア 全国離島振興協議会分担金 61,000 円</p> <p>イ (財)日本離島センター会費 12,000 円</p> <p>(7) 「安全・安心で魅力ある“ふじのくに”の実現」を目指し、防災・減災と地域成長を両立させた地域づくりを実現する「内陸フロンティアを拓く取組」を静岡県が進めている。この取組において「首都圏に一番近い離島・初島」の活力創造推進区域として初島が指定され、平成 30 年度までの計画で漁港交流広場整備を進める。</p> <p>(8) 地域振興、地域活性化を目的として設立された(財)地域活性化センターに対する分担金として負担金を執行した。</p> <p>ア (財)地域活性化センター会費各市分担金 140,000 円</p>			開催日及び場所	内 容	第 1 回	5 月 23 日 (火) 熱海市役所	議事 ①平成 29 年度教育行政の基本方針と主要 施策について ②図書館サービスの充実について	第 2 回	11 月 1 日 (水) 熱海市役所	議事 ①総合教育会議の部会設置について ②平成 30 年度の予算と重点事業について
	開催日及び場所	内 容									
第 1 回	5 月 23 日 (火) 熱海市役所	議事 ①平成 29 年度教育行政の基本方針と主要 施策について ②図書館サービスの充実について									
第 2 回	11 月 1 日 (水) 熱海市役所	議事 ①総合教育会議の部会設置について ②平成 30 年度の予算と重点事業について									

款 項 目	主 要 事 業 の 説 明																							
	<p>企画財政課</p> <p>3 広域行政関係経費 868,360 円 (前年度 682,110 円)</p> <p>(1) 各広域行政推進協議会の開催及び運営</p> <p>ア 熱海・湯河原広域行政推進協議会</p> <p>昭和 46 年に設立され、両市町における広域的事業の推進について連絡調整を図ることを目的とする。委員は、両市町の議会の議長、副議長、担当委員会の委員、市長、町長、副市長及び副町長をもって構成する。事務局は会長が属する市町に置き、平成 29 年度は熱海市が事務局を務めた。推進事業は、道路網整備の促進、公の施設等の相互利用の推進、観光振興、廃棄物処理に係る広域的対応の検討等である。協議会に対する負担金として 100,000 円を執行した。</p> <table border="1" data-bbox="368 759 1485 2018"> <thead> <tr> <th data-bbox="368 759 507 808"></th> <th data-bbox="507 759 743 808">開催日及び場所</th> <th data-bbox="743 759 1485 808">内 容</th> </tr> </thead> <tbody> <tr> <td data-bbox="368 808 507 943">会計監査</td> <td data-bbox="507 808 743 943">7 月 4 日(火) 熱海市役所</td> <td data-bbox="743 808 1485 943">平成 28 年度の協議会会計について、会計監事である熱海市副市長による会計監査を行った。</td> </tr> <tr> <td data-bbox="368 943 507 1234">協 議 会</td> <td data-bbox="507 943 743 1234">8 月 31 日(木) 湯河原町役場</td> <td data-bbox="743 943 1485 1234">(1) 報告事項 平成 28 年度会務報告及び推進事業の経過について (2) 協議事項 ・平成 28 年度協議会決算について ・役員の改選について ・平成 29 年度協議会事業計画(案)について ・平成 29 年度協議会予算(案)について (3) その他</td> </tr> <tr> <td data-bbox="368 1234 507 1368">事務引継</td> <td data-bbox="507 1234 743 1368">9 月 13 日(水) 熱海市役所</td> <td data-bbox="743 1234 1485 1368">役員の改選により、会長に熱海市広域行政推進特別委員会委員長が選出されたことに伴い、熱海市が事務局となったため、経理等の事務引継を行った。</td> </tr> <tr> <td data-bbox="368 1368 507 1883" rowspan="3">専門部会</td> <td data-bbox="507 1368 743 1514">9 月 27 日(水) 熱海市役所</td> <td data-bbox="743 1368 1485 1514">(1) 熱海・湯河原広域行政推進協議会し尿処理専門部会設置要領について (2) し尿等共同処理に関する検討経過について (3) その他</td> </tr> <tr> <td data-bbox="507 1514 743 1659">10 月 16 日(月) 熱海市役所</td> <td data-bbox="743 1514 1485 1659">(1) 熱海・湯河原広域行政推進協議会し尿処理専門部会設置要領の改正について (2) し尿処理に要するコスト等について (3) その他</td> </tr> <tr> <td data-bbox="507 1659 743 1883">12 月 11 日(月) 熱海市役所</td> <td data-bbox="743 1659 1485 1883">(1) 熱海・湯河原広域行政推進協議会し尿処理専門部会設置要領(案)について (2) 平成 29 年度熱海市一般会計補正予算案(し尿処理関連)について (3) その他 ・今後の協議会等の開催日程について(案)</td> </tr> <tr> <td data-bbox="368 1883 507 2018">協 議 会</td> <td data-bbox="507 1883 743 2018">2 月 26 日(月) 熱海市役所</td> <td data-bbox="743 1883 1485 2018">(1) 報告事項 し尿処理専門部会の検討経過について (2) その他</td> </tr> </tbody> </table>			開催日及び場所	内 容	会計監査	7 月 4 日(火) 熱海市役所	平成 28 年度の協議会会計について、会計監事である熱海市副市長による会計監査を行った。	協 議 会	8 月 31 日(木) 湯河原町役場	(1) 報告事項 平成 28 年度会務報告及び推進事業の経過について (2) 協議事項 ・平成 28 年度協議会決算について ・役員の改選について ・平成 29 年度協議会事業計画(案)について ・平成 29 年度協議会予算(案)について (3) その他	事務引継	9 月 13 日(水) 熱海市役所	役員の改選により、会長に熱海市広域行政推進特別委員会委員長が選出されたことに伴い、熱海市が事務局となったため、経理等の事務引継を行った。	専門部会	9 月 27 日(水) 熱海市役所	(1) 熱海・湯河原広域行政推進協議会し尿処理専門部会設置要領について (2) し尿等共同処理に関する検討経過について (3) その他	10 月 16 日(月) 熱海市役所	(1) 熱海・湯河原広域行政推進協議会し尿処理専門部会設置要領の改正について (2) し尿処理に要するコスト等について (3) その他	12 月 11 日(月) 熱海市役所	(1) 熱海・湯河原広域行政推進協議会し尿処理専門部会設置要領(案)について (2) 平成 29 年度熱海市一般会計補正予算案(し尿処理関連)について (3) その他 ・今後の協議会等の開催日程について(案)	協 議 会	2 月 26 日(月) 熱海市役所	(1) 報告事項 し尿処理専門部会の検討経過について (2) その他
	開催日及び場所	内 容																						
会計監査	7 月 4 日(火) 熱海市役所	平成 28 年度の協議会会計について、会計監事である熱海市副市長による会計監査を行った。																						
協 議 会	8 月 31 日(木) 湯河原町役場	(1) 報告事項 平成 28 年度会務報告及び推進事業の経過について (2) 協議事項 ・平成 28 年度協議会決算について ・役員の改選について ・平成 29 年度協議会事業計画(案)について ・平成 29 年度協議会予算(案)について (3) その他																						
事務引継	9 月 13 日(水) 熱海市役所	役員の改選により、会長に熱海市広域行政推進特別委員会委員長が選出されたことに伴い、熱海市が事務局となったため、経理等の事務引継を行った。																						
専門部会	9 月 27 日(水) 熱海市役所	(1) 熱海・湯河原広域行政推進協議会し尿処理専門部会設置要領について (2) し尿等共同処理に関する検討経過について (3) その他																						
	10 月 16 日(月) 熱海市役所	(1) 熱海・湯河原広域行政推進協議会し尿処理専門部会設置要領の改正について (2) し尿処理に要するコスト等について (3) その他																						
	12 月 11 日(月) 熱海市役所	(1) 熱海・湯河原広域行政推進協議会し尿処理専門部会設置要領(案)について (2) 平成 29 年度熱海市一般会計補正予算案(し尿処理関連)について (3) その他 ・今後の協議会等の開催日程について(案)																						
協 議 会	2 月 26 日(月) 熱海市役所	(1) 報告事項 し尿処理専門部会の検討経過について (2) その他																						

款 項 目	主 要 事 業 の 説 明	
	<p>イ 熱海・函南広域行政推進協議会</p> <p>昭和 48 年の熱函道路の開通を機に設立され、両市町における広域的事業の推進について審議調整を図ることを目的とする。委員は、両市町の議会の議長、副議長、担当委員会の委員、市長、町長、副市長及び副町長をもって構成する。事務局は会長が属する市町に置き、平成 29 年度は函南町が事務局を務めた。協議会の推進事業は、広域幹線道路網の整備促進、日曜朝市の開催、廃棄物処理に係る広域的対応の検討等である。協議会に対する負担金として 100,000 円を執行した。</p>	
	開催日及び場所	内 容
会計監査	7 月 13 日(木) 函南町役場	平成 28 年度の協議会会計について、会計監事である函南町副町長による会計監査を行った。
協 議 会	7 月 27 日(木) 熱海市役所	(1) 報告事項 平成 28 年度会務報告及び推進事業経過について (2) 協議事項 ・平成 28 年度協議会決算について ・役員の改選について ・平成 29 年度協議会事業計画(案)について ・平成 29 年度協議会予算(案)について (3) その他
事務引継	8 月 23 日(水) 熱海市役所	役員の改選により、会長に函南町議会総務建設委員会委員長が選出されたことに伴い、函南町が事務局となったため、経理等の事務引継を行った。
視察研修	3 月 16 日(金) 熱海市内 函南町内	両市町の主要な公共施設等を視察し、利活用について意見交換を行った。

款 項 目	主 要 事 業 の 説 明	
	<p>ウ 熱海・箱根・湯河原広域行政推進協議会</p> <p>既存の熱海・箱根広域行政推進協議会に湯河原町が加わる形で平成 23 年に設立され、3 市町における広域的事業の推進について連絡調整を図ることを目的とする。委員は、3 市町の議会の議長、副議長並びに担当委員会の委員長及び副委員長並びに市町長及び副市町長をもって構成する。事務局は会長が属する市町に置き、平成 29 年度は熱海市が事務局を務めた。協議会の推進事業は、観光展の開催、工芸品や特産品の P R、防災面での広域的対応である。協議会に対する負担金として 400,000 円を執行した。</p>	
	開催日及び場所	内 容
会計監査	4 月 11 日(火) 熱海市役所	平成 28 年度の協議会会計について、会計監事である熱海市副市長による会計監査を行った。
協 議 会	4 月 17 日(月) 湯河原町役場	(1) 報告事項 平成 28 年度会務報告及び推進事業の経過について (2) 協議事項 ・平成 28 年度協議会決算について ・役員の改選について ・平成 29 年度協議会事業計画(案)について ・平成 29 年度協議会予算(案)について (3) その他
事務引継	4 月 24 日(月) 熱海市役所	役員の改選により、会長に熱海市議会広域行政推進特別委員会委員長が選出されたことに伴い、熱海市が事務局となったため、経理等の事務引継を行った。
視察研修	5 月 11 日(木) 群馬県吾妻郡 草津町 埼玉県秩父市	協議会の観光施策の推進に資することを目的として、草津町では「観光資源を活用した効果的な観光 P Rについて」、秩父市では「広域連携による観光施策について」聞き取りを行い、主要な公共施設等の視察を行った。
観 光 展	2 月 8 日(木) 横浜駅 新都市プラザ	誘客促進のため 3 市町合同で観光 P R を実施した。 (内容)観光パンフレット配布、観光案内、抽選会 (参加者)ミス熱海(梅の女王、梅娘)、3 市町議員・職員 (抽選会景品)旅館・ホテル宿泊券、施設招待券、名産品等

款 項 目	主 要 事 業 の 説 明
-------	---------------

(2) その他の広域的な協議会等への参加

ア 伊豆半島7市6町首長会議

平成18年に設立、伊豆半島内の7市6町(熱海市、沼津市、三島市、伊東市、下田市、伊豆市、伊豆の国市、東伊豆町、河津町、南伊豆町、松崎町、西伊豆町及び函南町)で構成され、構成市町に共通する様々な行政課題について協議を行い、その解決に向け相互に協力し合うことを目的とする。事務局は会長が属する市町に置き、平成29年度は伊東市が事務局を務め、2回の首長会議(第28回～第29回)及び2回の幹事会(各市町企画担当部課長)が開催された。

	開催日及び場所	内 容
第 28 回 首長会議	5月26日(金) 伊東市役所	議 題 ①平成28年度決算(案)について ②平成28年度事業会務報告(案)について ③規約の改正について ④その他
第 29 回 首長会議	11月6日(月) ホテル沼津キャッスル	議 題 ①今後の美しい伊豆創造センター組織体制について ②その他

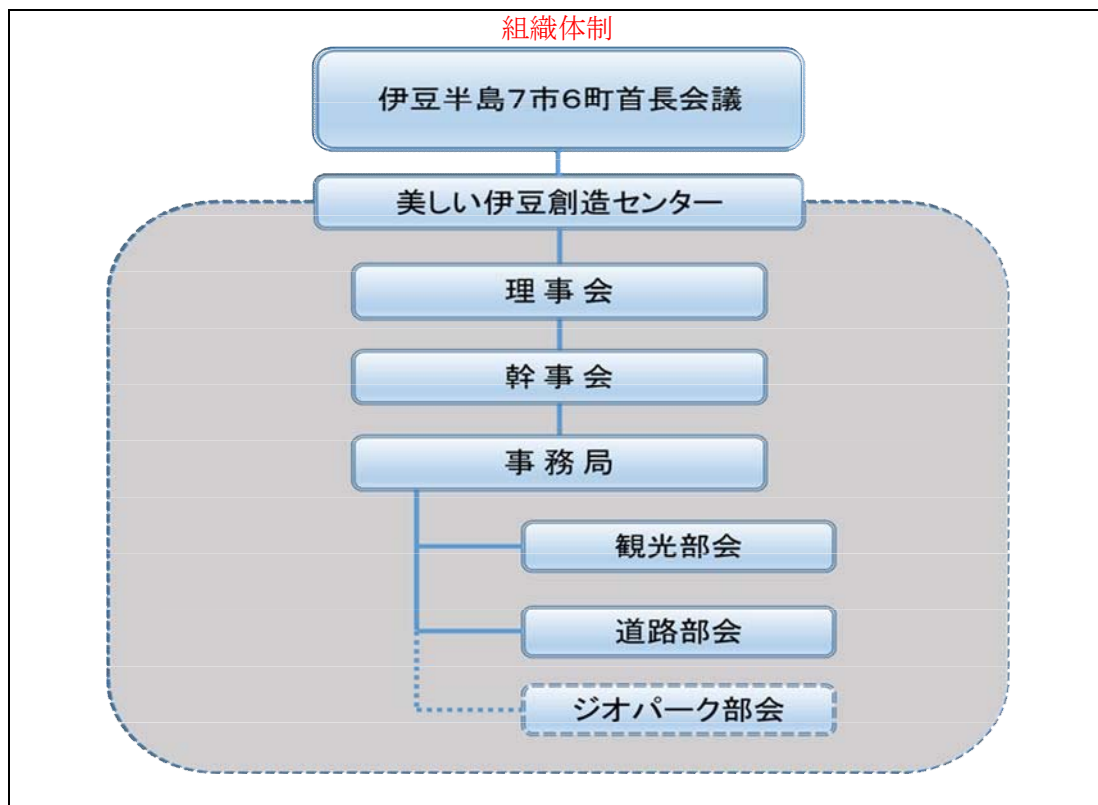



款 項 目	主 要 事 業 の 説 明																						
	<p data-bbox="448 241 1278 275">イ 富士箱根伊豆交流圏市町村ネットワーク会議（SKY交流圏）</p> <p data-bbox="475 291 1477 656">平成 13 年に設立、静岡県（20 市町）、神奈川県（10 市町）、山梨県（8 市町村）の合計 38 市町村（平成 29 年度現在）で構成され、圏域の自然環境、歴史、文化等を活かし守りながら、連携して交流を進め、課題の解決に取り組むことにより、人が集まり活気あふれる圏域を形成することを目的とする。会議には本会議（首長サミット）、総会（企画担当課長級）、幹事会、観光部会、広域連携推進部会及び防災部会を置く。事務局は会長が属する市町村に置き、平成 29 年度は富士吉田市が事務局を務め、4 回の総会が開催された。会議に対する負担金として 18,000 円を執行した。</p> <table border="1" data-bbox="368 712 1493 1238"> <thead> <tr> <th data-bbox="368 712 512 757"></th> <th data-bbox="512 712 730 757">開催日及び場所</th> <th data-bbox="730 712 1493 757">内 容</th> </tr> </thead> <tbody> <tr> <td data-bbox="368 757 512 869">第 1 回 総 会</td> <td data-bbox="512 757 730 869">5 月 24 日(水) 富士吉田 市民会館</td> <td data-bbox="730 757 1493 869">議 題 ①平成 28 年度事業報告及び収支決算(案)について ②第 15 回富士箱根伊豆交流圏市町村サミット(案)について</td> </tr> <tr> <td data-bbox="368 869 512 981">第 2 回 総 会</td> <td data-bbox="512 869 730 981">8 月 29 日(火) 富士吉田 市民会館</td> <td data-bbox="730 869 1493 981">議 題 ①第 15 回富士箱根伊豆交流圏市町村サミット(案)について ②その他</td> </tr> <tr> <td data-bbox="368 981 512 1126">第 3 回 総 会</td> <td data-bbox="512 981 730 1126">10 月 18 日(水) 書面会議</td> <td data-bbox="730 981 1493 1126">議 題 ①第 15 回富士箱根伊豆交流圏市町村サミット資料について ②平成 30 年度役員 (案) について ③平成 30 年度負担金 (案) について</td> </tr> <tr> <td data-bbox="368 1126 512 1238">第 4 回 総 会</td> <td data-bbox="512 1126 730 1238">3 月 6 日(火) 書面会議</td> <td data-bbox="730 1126 1493 1238">議 題 ①平成 30 年度事業計画 (案) について ②平成 30 年度予算 (案) について</td> </tr> </tbody> </table> <p data-bbox="448 1294 818 1328">ウ 駿豆地区広域行政連絡会</p> <p data-bbox="475 1344 1477 1568">平成 22 年に設立、県東部地域の 5 市 3 町(沼津市、熱海市、三島市、伊豆市、伊豆の国市、函南町、清水町及び長泉町)の企画担当課長により構成され、構成市町の地域振興策及び行財政運営並びに広域連携方策に関する情報交換等を行い、もって地域の振興・発展に資することを目的とする。平成 29 年度は熱海市が事務局を務め、連絡会が開催された。</p> <table border="1" data-bbox="368 1619 1493 1921"> <thead> <tr> <th data-bbox="368 1619 512 1664"></th> <th data-bbox="512 1619 759 1664">開催日及び場所</th> <th data-bbox="759 1619 1493 1664">内 容</th> </tr> </thead> <tbody> <tr> <td data-bbox="368 1664 512 1921">第 1 回 連絡会</td> <td data-bbox="512 1664 759 1921">10 月 6 日(金) 熱海市役所</td> <td data-bbox="759 1664 1493 1921">議 題 ①マイキープラットフォーム運用協議会への参画等について ②移住・定住政策における定住取得補助について ③東京 2020 オリンピック・パラリンピックへの対応について ④各市町における情報発信について</td> </tr> </tbody> </table>			開催日及び場所	内 容	第 1 回 総 会	5 月 24 日(水) 富士吉田 市民会館	議 題 ①平成 28 年度事業報告及び収支決算(案)について ②第 15 回富士箱根伊豆交流圏市町村サミット(案)について	第 2 回 総 会	8 月 29 日(火) 富士吉田 市民会館	議 題 ①第 15 回富士箱根伊豆交流圏市町村サミット(案)について ②その他	第 3 回 総 会	10 月 18 日(水) 書面会議	議 題 ①第 15 回富士箱根伊豆交流圏市町村サミット資料について ②平成 30 年度役員 (案) について ③平成 30 年度負担金 (案) について	第 4 回 総 会	3 月 6 日(火) 書面会議	議 題 ①平成 30 年度事業計画 (案) について ②平成 30 年度予算 (案) について		開催日及び場所	内 容	第 1 回 連絡会	10 月 6 日(金) 熱海市役所	議 題 ①マイキープラットフォーム運用協議会への参画等について ②移住・定住政策における定住取得補助について ③東京 2020 オリンピック・パラリンピックへの対応について ④各市町における情報発信について
	開催日及び場所	内 容																					
第 1 回 総 会	5 月 24 日(水) 富士吉田 市民会館	議 題 ①平成 28 年度事業報告及び収支決算(案)について ②第 15 回富士箱根伊豆交流圏市町村サミット(案)について																					
第 2 回 総 会	8 月 29 日(火) 富士吉田 市民会館	議 題 ①第 15 回富士箱根伊豆交流圏市町村サミット(案)について ②その他																					
第 3 回 総 会	10 月 18 日(水) 書面会議	議 題 ①第 15 回富士箱根伊豆交流圏市町村サミット資料について ②平成 30 年度役員 (案) について ③平成 30 年度負担金 (案) について																					
第 4 回 総 会	3 月 6 日(火) 書面会議	議 題 ①平成 30 年度事業計画 (案) について ②平成 30 年度予算 (案) について																					
	開催日及び場所	内 容																					
第 1 回 連絡会	10 月 6 日(金) 熱海市役所	議 題 ①マイキープラットフォーム運用協議会への参画等について ②移住・定住政策における定住取得補助について ③東京 2020 オリンピック・パラリンピックへの対応について ④各市町における情報発信について																					

款 項 目	主 要 事 業 の 説 明																						
	<p>エ 国際特別都市建設連盟</p> <p>別府市、伊東市、熱海市、奈良市、京都市、松江市、芦屋市、松山市、軽井沢町、日光市、鳥羽市の 10 市 1 町が加盟している。加盟都市に係る特別建設法及び国際観光文化都市の整備のための財政上の措置等に関する法律の運用、計画及び実施に関し、促進を図ることを目的としている。平成 29 年度は芦屋市が事務局を務め、総会、首長会議、幹事会、観光担当者会議が開催された。また、負担金として 180,000 円を執行した。</p> <table border="1" data-bbox="368 618 1495 1749"> <thead> <tr> <th data-bbox="368 618 523 667"></th> <th data-bbox="523 618 767 667">開催日及び場所</th> <th data-bbox="767 618 1495 667">内 容</th> </tr> </thead> <tbody> <tr> <td data-bbox="368 667 523 779">幹事会</td> <td data-bbox="523 667 767 779">4 月 12 日 (水) 書面会議</td> <td data-bbox="767 667 1495 779">議 題 ①国際特別都市建設連盟規約の一部改正について</td> </tr> <tr> <td data-bbox="368 779 523 994">幹事会</td> <td data-bbox="523 779 767 994">5 月 18 日 (木) 書面会議</td> <td data-bbox="767 779 1495 994">議 題 ①国際特別都市建設連盟の役員の選任について ②平成 28 年度国際特別都市建設連盟決算について ③平成 29 年度国際特別都市建設連盟予算(案)について ④平成 29 年度国際特別都市建設連盟基本方針(案)について</td> </tr> <tr> <td data-bbox="368 994 523 1106">総会</td> <td data-bbox="523 994 767 1106">5 月 11 日 (木) 書面会議</td> <td data-bbox="767 994 1495 1106">議 題 ①国際特別都市建設連盟規約の一部改正について</td> </tr> <tr> <td data-bbox="368 1106 523 1314">総会</td> <td data-bbox="523 1106 767 1314">6 月 5 日 (月) 都市センター ホテル (千代田区)</td> <td data-bbox="767 1106 1495 1314">議 題 ①平成 28 年度国際特別都市建設連盟決算について ②平成 29 年度国際特別都市建設連盟事業計画(案)について ③平成 29 年度国際特別都市建設連盟予算(案)について ④その他</td> </tr> <tr> <td data-bbox="368 1314 523 1547">首長会議</td> <td data-bbox="523 1314 767 1547">10 月 19 日 (木) ホテルサンシャイン鬼怒川 (日光市)</td> <td data-bbox="767 1314 1495 1547">講 話 「最近の都市行政の動きについて」 国土交通省 都市局 宇野 善昌 議 題 ①国際特別都市建設連盟共通パンフレットの取扱について ②国会等に対する要望活動について</td> </tr> <tr> <td data-bbox="368 1547 523 1749">観光担当者会議</td> <td data-bbox="523 1547 767 1749">2 月 8 日 (木) エクシブ鳥羽 アネックス (鳥羽市)</td> <td data-bbox="767 1547 1495 1749">講 話 観光庁職員の講話 議 題 ①国際特別都市建設連盟 共通パンフレットの取扱について(報告) ②各市町での取組状況について (意見交換)</td> </tr> </tbody> </table> <p>企画財政課</p> <p>4 市民憲章普及推進経費 118,320 円 (前年度 74,818 円)</p> <p>(1) 「思いやりの心を育てる」啓発事業の一環として、市内小学校の新入学児童に対する記念品 (クレヨン) の贈呈を行った。</p>			開催日及び場所	内 容	幹事会	4 月 12 日 (水) 書面会議	議 題 ①国際特別都市建設連盟規約の一部改正について	幹事会	5 月 18 日 (木) 書面会議	議 題 ①国際特別都市建設連盟の役員の選任について ②平成 28 年度国際特別都市建設連盟決算について ③平成 29 年度国際特別都市建設連盟予算(案)について ④平成 29 年度国際特別都市建設連盟基本方針(案)について	総会	5 月 11 日 (木) 書面会議	議 題 ①国際特別都市建設連盟規約の一部改正について	総会	6 月 5 日 (月) 都市センター ホテル (千代田区)	議 題 ①平成 28 年度国際特別都市建設連盟決算について ②平成 29 年度国際特別都市建設連盟事業計画(案)について ③平成 29 年度国際特別都市建設連盟予算(案)について ④その他	首長会議	10 月 19 日 (木) ホテルサンシャイン鬼怒川 (日光市)	講 話 「最近の都市行政の動きについて」 国土交通省 都市局 宇野 善昌 議 題 ①国際特別都市建設連盟共通パンフレットの取扱について ②国会等に対する要望活動について	観光担当者会議	2 月 8 日 (木) エクシブ鳥羽 アネックス (鳥羽市)	講 話 観光庁職員の講話 議 題 ①国際特別都市建設連盟 共通パンフレットの取扱について(報告) ②各市町での取組状況について (意見交換)
	開催日及び場所	内 容																					
幹事会	4 月 12 日 (水) 書面会議	議 題 ①国際特別都市建設連盟規約の一部改正について																					
幹事会	5 月 18 日 (木) 書面会議	議 題 ①国際特別都市建設連盟の役員の選任について ②平成 28 年度国際特別都市建設連盟決算について ③平成 29 年度国際特別都市建設連盟予算(案)について ④平成 29 年度国際特別都市建設連盟基本方針(案)について																					
総会	5 月 11 日 (木) 書面会議	議 題 ①国際特別都市建設連盟規約の一部改正について																					
総会	6 月 5 日 (月) 都市センター ホテル (千代田区)	議 題 ①平成 28 年度国際特別都市建設連盟決算について ②平成 29 年度国際特別都市建設連盟事業計画(案)について ③平成 29 年度国際特別都市建設連盟予算(案)について ④その他																					
首長会議	10 月 19 日 (木) ホテルサンシャイン鬼怒川 (日光市)	講 話 「最近の都市行政の動きについて」 国土交通省 都市局 宇野 善昌 議 題 ①国際特別都市建設連盟共通パンフレットの取扱について ②国会等に対する要望活動について																					
観光担当者会議	2 月 8 日 (木) エクシブ鳥羽 アネックス (鳥羽市)	講 話 観光庁職員の講話 議 題 ①国際特別都市建設連盟 共通パンフレットの取扱について(報告) ②各市町での取組状況について (意見交換)																					

款 項 目	主 要 事 業 の 説 明												
	<p>企画財政課</p> <p>5 行財政審議会経費 33,000 円 (前年度 110,800 円)</p> <p>(1) 本市の行財政運営等に関して、市長の諮問に応じ調査審議するために設置する熱海市行財政審議会の開催に係る経費であるが、平成 29 年度は需用費及び役務費のみの執行となった。</p> <p>企画財政課</p> <p>6 熱海ふるさとサポート寄附金事業経費 34,478,610 円 (前年度 30,766,214 円)</p> <p>(1) 平成 20 年度から開始した熱海ふるさとサポート寄附金 (ふるさと納税) について、市ホームページ等により、市内外に向けて広く寄附の呼びかけを行った。なお、寄附金額の実績は下表のとおりである。</p> <p style="text-align: center;">(単位：件、円)</p> <table border="1" data-bbox="459 857 1134 1048"> <thead> <tr> <th></th> <th>件数</th> <th>寄附金収入額</th> </tr> </thead> <tbody> <tr> <td>平成 29 年度</td> <td>747</td> <td>84,674,000</td> </tr> <tr> <td>平成 28 年度</td> <td>761</td> <td>75,675,000</td> </tr> <tr> <td>平成 27 年度</td> <td>131</td> <td>4,235,553</td> </tr> </tbody> </table> <p>(2) 寄附者に対するお礼の品として、熱海ブランド「A-PLUS (エープラス)」認定商品、旅行商品、体験型商品を送付した。</p> <p>企画財政課</p> <p>7 熱海市総合戦略会議経費 6,000 円 (前年度 6,000 円)</p> <p>(1) 人口減少の克服と地方創生を目的に平成 27 年度から 5 カ年の施策の方向を提示した「熱海市まち・ひと・しごと創生総合戦略」の事業について、効果検証する会議に係る経費であるが、平成 29 年度は役務費のみの執行となった。</p> <p>企画財政課</p> <p>8 市制施行 80 周年記念事業経費 16,261,812 円 (前年度 2,666,957 円)</p> <p>(1) 記念品としてスパークリングワインを作成し、平成 29 年 4 月 10 日にMOA美術館において行われた市制施行 80 周年記念式典で配布を行うとともに、抽選により 50 名の方に配布を行った。記念品に係る費用として報償費 830,000 円を執行した。</p> <p>(2) 静岡県東部地区全域に配布される「静岡新聞東部版」への広告掲載に係る経費として 496,800 円を執行した。</p>		件数	寄附金収入額	平成 29 年度	747	84,674,000	平成 28 年度	761	75,675,000	平成 27 年度	131	4,235,553
	件数	寄附金収入額											
平成 29 年度	747	84,674,000											
平成 28 年度	761	75,675,000											
平成 27 年度	131	4,235,553											

款 項 目	主 要 事 業 の 説 明																							
	<p>(3) 委託料 (単位：円)</p> <table border="1" data-bbox="454 282 1469 544"> <thead> <tr> <th>事業概要</th> <th>事業費</th> <th>備 考</th> </tr> </thead> <tbody> <tr> <td>市制施行 80 周年記念広報 P R 業務委託</td> <td>3,780,000</td> <td>(株) J T B プロモーション</td> </tr> <tr> <td>市制施行 80 周年記念フォーラム講演者派遣業務委託</td> <td>300,000</td> <td>(有) ミュー・ワークス</td> </tr> <tr> <td>市制施行 80 周年記念事業動画製作業務委託</td> <td>2,160,000</td> <td>(株) ロボット</td> </tr> </tbody> </table> <p>(4) 熱海芸術祭に対する補助金として 8,000,000 円を執行した。</p>	事業概要	事業費	備 考	市制施行 80 周年記念広報 P R 業務委託	3,780,000	(株) J T B プロモーション	市制施行 80 周年記念フォーラム講演者派遣業務委託	300,000	(有) ミュー・ワークス	市制施行 80 周年記念事業動画製作業務委託	2,160,000	(株) ロボット											
事業概要	事業費	備 考																						
市制施行 80 周年記念広報 P R 業務委託	3,780,000	(株) J T B プロモーション																						
市制施行 80 周年記念フォーラム講演者派遣業務委託	300,000	(有) ミュー・ワークス																						
市制施行 80 周年記念事業動画製作業務委託	2,160,000	(株) ロボット																						
10 目 支所費	<p>決算額 4,252,090 円 (前年度 4,100,989 円)</p> <p>市民生活課</p> <p>1 模写電送経費 1,282,216 円 (前年度 1,285,879 円)</p> <p>平成 11 年 11 月から駿豆地区(8 市 4 町)間において住民票の写し等を、また平成 21 年 9 月からは戸籍証明書(全部事項・個人事項)の相互発行を実施し、住民サービスの向上を図っている。</p> <p>(1) 広域交付の状況(本庁のみ) (単位：件)</p> <table border="1" data-bbox="448 1070 1463 1167"> <thead> <tr> <th></th> <th>住民票</th> <th>印鑑証明書</th> <th>戸 籍</th> </tr> </thead> <tbody> <tr> <td>件 数</td> <td>56</td> <td>36</td> <td>129</td> </tr> </tbody> </table> <p>市民生活課</p> <p>2 支所の管理運営経費 2,969,874 円 (前年度 2,815,110 円)</p> <p>(1) 支所に要する経費を執行した。</p> <p>なお、各種取り扱い件数は 2 款 3 項 1 目の窓口事務一般諸経費のとおりである。</p> <p>(2) 委託料 (単位：円)</p> <table border="1" data-bbox="462 1498 1474 1760"> <thead> <tr> <th>事業名</th> <th>事業費</th> <th>備 考</th> </tr> </thead> <tbody> <tr> <td>南熱海支所浄化槽維持管理業務委託</td> <td>151,200</td> <td>熱海ライフクリーン(株)</td> </tr> <tr> <td>南熱海支所及び泉支所非常用発電機保守点検業務委託</td> <td>86,400</td> <td>(有)ワタナベ電気防災</td> </tr> <tr> <td>泉支所警備業務委託</td> <td>115,344</td> <td>(株)全日警横浜支社</td> </tr> <tr> <td>計</td> <td>352,944</td> <td></td> </tr> </tbody> </table>		住民票	印鑑証明書	戸 籍	件 数	56	36	129	事業名	事業費	備 考	南熱海支所浄化槽維持管理業務委託	151,200	熱海ライフクリーン(株)	南熱海支所及び泉支所非常用発電機保守点検業務委託	86,400	(有)ワタナベ電気防災	泉支所警備業務委託	115,344	(株)全日警横浜支社	計	352,944	
	住民票	印鑑証明書	戸 籍																					
件 数	56	36	129																					
事業名	事業費	備 考																						
南熱海支所浄化槽維持管理業務委託	151,200	熱海ライフクリーン(株)																						
南熱海支所及び泉支所非常用発電機保守点検業務委託	86,400	(有)ワタナベ電気防災																						
泉支所警備業務委託	115,344	(株)全日警横浜支社																						
計	352,944																							
11 目 公平委員会費	<p>決算額 508,376 円 (前年度 435,776 円)</p> <p>総務課</p> <p>1 公平委員会委員報酬 318,000 円 (前年度 309,500 円)</p> <p>(1) 公平委員会委員 3 人の月額報酬として執行した。</p>																							

款 項 目	主 要 事 業 の 説 明																		
	<p>総務課</p> <p>2 公平委員会運営経費 190,376 円 (前年度 126,276 円)</p> <p>(1) 定例会を毎月 1 回開催した。平成 29 年度は、地方公務員法に基づく勤務条件に関する措置要求、不利益処分に関する不服申立てがなかったため、適正な公平審査制度の維持を図るために事務研究を主として行った。</p> <p>(2) 全国公平委員会連合会、静岡県公平委員会連合会の総会、事務研究会に出席した。</p>																		
12 目 自治振興費	<p>決算額 54,020,707 円 (前年度 53,308,126 円)</p> <p>危機管理課</p> <p>1 地域安全活動経費 5,263,957 円 (前年度 4,245,635 円)</p> <p>犯罪の未然防止を警察だけに頼るのは困難な状況になっている。 このため、市民一人ひとりが、「自分のことは自分で守り、自分たちの地域は自分たちで守る」という意識の下、防犯に関する情報・知識をもち、地域ぐるみで警察や各種団体と協働して、犯罪の起きにくい、起こさない、安全・安心なまちづくりの推進に関する経費として執行したものである。</p> <p>(1) 熱海市防犯協議会負担金 4,000,000 円</p> <p>(2) 委託料 (単位：円)</p> <table border="1" data-bbox="480 1240 1422 1361"> <thead> <tr> <th>事業名</th> <th>事業費</th> <th>備 考</th> </tr> </thead> <tbody> <tr> <td>熱海市悪質電話防止装置設置等業務委託</td> <td>952,560</td> <td>(株)TOKAI ケーブルネットワーク</td> </tr> </tbody> </table> <p>(3) 熱海市地域安全コミュニティ活動団体事業費補助金 (単位：円)</p> <table border="1" data-bbox="483 1458 1426 1776"> <thead> <tr> <th>団体名</th> <th>補助額</th> </tr> </thead> <tbody> <tr> <td>泉地域安全コミュニティ会議</td> <td>50,000</td> </tr> <tr> <td>中部地域安全コミュニティ会議</td> <td>50,000</td> </tr> <tr> <td>東部地域安全コミュニティ会議</td> <td>50,000</td> </tr> <tr> <td>網代地域安全コミュニティ会議</td> <td>50,000</td> </tr> <tr> <td>計</td> <td>200,000</td> </tr> </tbody> </table> <p>(4) その他地域安全活動経費 111,397 円</p>	事業名	事業費	備 考	熱海市悪質電話防止装置設置等業務委託	952,560	(株)TOKAI ケーブルネットワーク	団体名	補助額	泉地域安全コミュニティ会議	50,000	中部地域安全コミュニティ会議	50,000	東部地域安全コミュニティ会議	50,000	網代地域安全コミュニティ会議	50,000	計	200,000
事業名	事業費	備 考																	
熱海市悪質電話防止装置設置等業務委託	952,560	(株)TOKAI ケーブルネットワーク																	
団体名	補助額																		
泉地域安全コミュニティ会議	50,000																		
中部地域安全コミュニティ会議	50,000																		
東部地域安全コミュニティ会議	50,000																		
網代地域安全コミュニティ会議	50,000																		
計	200,000																		

款 項 目	主 要 事 業 の 説 明																																																																												
	<p>協働環境課</p> <p>2 町内会長連合会活動に対する助成等経費  11,032,000 円 (前年度 11,280,000 円)</p> <p>(1) 地域住民の福利厚生、各種連絡、親睦事業等を行う町内会の連合体である熱海市町内会長連合会に対し補助金を交付した。同連合会は6月と8月を除く各月に定例会を開催し、各地区住民への説明のため、市からの配布物等に関する質疑、相互の情報交換等を行った。</p> <p>また、熱海市町内会長連合会による、市から毎月依頼する各種回覧物や配布物等を、地域住民へ届けるとともに、適切な指導・説明を行う事務に対し、交付金を交付した。</p> <p>協働環境課</p> <p>3 コミュニティ活動等に対する助成事業経費  37,413,450 円 (前年度 37,472,591 円)</p> <p>(1) 町内会等文書配送派遣手数料</p> <p>町内会をはじめとする市内約 130 箇所に、毎月 10 日 (休日に当たる場合は前日) に発行する「広報あたま」をはじめ、各課から依頼のあった広報配布物等を配送した。</p> <p>ア 内容 (単位：円)</p> <table border="1" data-bbox="450 1144 1485 1238"> <thead> <tr> <th>事業名</th> <th>事業費</th> <th>備 考</th> </tr> </thead> <tbody> <tr> <td>町内会等文書配送派遣手数料</td> <td>457,513</td> <td>(社)熱海市シルバー人材センター</td> </tr> </tbody> </table> <p>イ 配送状況 (単位：件)</p> <table border="1" data-bbox="450 1335 1313 1933"> <thead> <tr> <th>月</th> <th>全戸配布物</th> <th>組回覧物</th> <th>その他</th> <th>計</th> </tr> </thead> <tbody> <tr><td>4月</td><td>2</td><td>2</td><td>0</td><td>4</td></tr> <tr><td>5月</td><td>3</td><td>6</td><td>1</td><td>10</td></tr> <tr><td>6月</td><td>2</td><td>4</td><td>0</td><td>6</td></tr> <tr><td>7月</td><td>1</td><td>6</td><td>0</td><td>7</td></tr> <tr><td>8月</td><td>2</td><td>3</td><td>0</td><td>5</td></tr> <tr><td>9月</td><td>3</td><td>6</td><td>0</td><td>9</td></tr> <tr><td>10月</td><td>3</td><td>5</td><td>1</td><td>9</td></tr> <tr><td>11月</td><td>3</td><td>5</td><td>0</td><td>8</td></tr> <tr><td>12月</td><td>2</td><td>6</td><td>0</td><td>8</td></tr> <tr><td>1月</td><td>2</td><td>6</td><td>0</td><td>8</td></tr> <tr><td>2月</td><td>2</td><td>4</td><td>0</td><td>6</td></tr> <tr><td>3月</td><td>2</td><td>4</td><td>0</td><td>6</td></tr> <tr><td>計</td><td>27</td><td>57</td><td>2</td><td>86</td></tr> </tbody> </table>	事業名	事業費	備 考	町内会等文書配送派遣手数料	457,513	(社)熱海市シルバー人材センター	月	全戸配布物	組回覧物	その他	計	4月	2	2	0	4	5月	3	6	1	10	6月	2	4	0	6	7月	1	6	0	7	8月	2	3	0	5	9月	3	6	0	9	10月	3	5	1	9	11月	3	5	0	8	12月	2	6	0	8	1月	2	6	0	8	2月	2	4	0	6	3月	2	4	0	6	計	27	57	2	86
事業名	事業費	備 考																																																																											
町内会等文書配送派遣手数料	457,513	(社)熱海市シルバー人材センター																																																																											
月	全戸配布物	組回覧物	その他	計																																																																									
4月	2	2	0	4																																																																									
5月	3	6	1	10																																																																									
6月	2	4	0	6																																																																									
7月	1	6	0	7																																																																									
8月	2	3	0	5																																																																									
9月	3	6	0	9																																																																									
10月	3	5	1	9																																																																									
11月	3	5	0	8																																																																									
12月	2	6	0	8																																																																									
1月	2	6	0	8																																																																									
2月	2	4	0	6																																																																									
3月	2	4	0	6																																																																									
計	27	57	2	86																																																																									

款 項 目	主 要 事 業 の 説 明															
	<p>(2) 市民活動団体育成業務委託</p> <p>市民活動活性化のため、NPO法人や市民活動団体に対し、活動状況を広く知らせるために効果的な情報発信の方法を身に着ける講座を開催した。</p> <p style="text-align: right;">(単位：円)</p> <table border="1" data-bbox="448 376 1461 573"> <thead> <tr> <th>事業名</th> <th>事業費</th> <th>備 考</th> </tr> </thead> <tbody> <tr> <td>市民活動団体育成業務委託</td> <td>400,000</td> <td>NPO法人東海道・吉原宿 広報力アップ連続講座 第1回「共感を集める団体になるために」 第2回「プレスリリースを学ぼう」</td> </tr> </tbody> </table> <p>(3) 町内会防犯灯電気料補助</p> <p>町内会が管理する防犯灯（81 町内会 5,808 灯）の電気料を予算の範囲内（12 か月のうち約 11.8 か月分）で補助した。</p> <p>(4) 地区集会所設置等補助</p> <p>町内会が維持管理する集会所の修繕費の一部（補助率約 30%）を補助した。</p> <p>ア 平成 29 年度補助金交付町内会 和田山町内会、桜木町町内会、七尾町内会、咲見町町内会</p> <p>(5) コミュニティ活動助成事業</p> <p>宝くじの受託事業収入を財源として、(財)自治総合センターが市を經由してコミュニティ団体に交付する事業を実施した。</p> <p>ア 平成 29 年度実施団体 水口町内会</p> <p>(6) LED防犯灯設置費補助</p> <p>町内会が維持管理する防犯灯の交換に際し、LED防犯灯 1,157 基を 54 町内会に配布した。</p> <p>また、防犯灯の交換及び新設に係る費用に対し、補助金を交付した。</p> <p>(7) NPO・ボランティア団体支援ルーム運営経費</p> <p>登録団体へミーティングスペースの貸出とコピー機の無料提供を行った。</p> <p style="text-align: right;">(単位：団体、人)</p> <table border="1" data-bbox="453 1668 1283 1899"> <thead> <tr> <th>年 度</th> <th>NPO・ボランティア登録団体数</th> <th>支援ルーム利用実績</th> </tr> </thead> <tbody> <tr> <td>平成 29 年度</td> <td>26</td> <td>871</td> </tr> <tr> <td>平成 28 年度</td> <td>25</td> <td>821</td> </tr> </tbody> </table>	事業名	事業費	備 考	市民活動団体育成業務委託	400,000	NPO法人東海道・吉原宿 広報力アップ連続講座 第1回「共感を集める団体になるために」 第2回「プレスリリースを学ぼう」	年 度	NPO・ボランティア登録団体数	支援ルーム利用実績	平成 29 年度	26	871	平成 28 年度	25	821
事業名	事業費	備 考														
市民活動団体育成業務委託	400,000	NPO法人東海道・吉原宿 広報力アップ連続講座 第1回「共感を集める団体になるために」 第2回「プレスリリースを学ぼう」														
年 度	NPO・ボランティア登録団体数	支援ルーム利用実績														
平成 29 年度	26	871														
平成 28 年度	25	821														

款 項 目	主 要 事 業 の 説 明																				
	<p>協働環境課</p> <p>4 男女共同参画推進等経費 311,300 円 (前年度 309,900 円)</p> <p>(1) 男女共同参画推進会議開催経費</p> <p>本市の男女共同参画社会の推進に関して、基本計画の策定に関し意見を述べ及び協議し、その結果を市長へ提言するために設置されている熱海市男女共同参画推進会議の開催に要した経費である。平成 29 年度においては、第 7 期委員（任期平成 29 年 10 月 5 日から平成 31 年 10 月 4 日まで）の委嘱状交付式の開催及び「熱海市男女共同参画推進計画」の進捗状況について協議した。</p> <table border="1" data-bbox="475 618 1310 815"> <thead> <tr> <th>区 分</th> <th>開催日及び場所</th> <th>内 容</th> </tr> </thead> <tbody> <tr> <td>第 1 回</td> <td>10 月 5 日(木) 熱海市役所</td> <td>委嘱状交付式 第 7 期の進め方について</td> </tr> <tr> <td>第 2 回</td> <td>3 月 22 日(木) 熱海市役所</td> <td>熱海市男女共同参画推進計画の 進捗状況について</td> </tr> </tbody> </table> <p>(2) 熱海女性連絡会運営費補助金</p> <p>市内女性会及び各種団体が互いに連携を図り、女性の活力により住みよい地域づくりに貢献することを目的に活動している熱海女性連絡会に対し補助金を交付した。熱海女性連絡会は、市内14の団体が加入しており、「環境問題」と「防災対策」を柱に活動を行った。また、熱海市民駅伝競走大会の際の豚汁等の提供を実施した。</p>	区 分	開催日及び場所	内 容	第 1 回	10 月 5 日(木) 熱海市役所	委嘱状交付式 第 7 期の進め方について	第 2 回	3 月 22 日(木) 熱海市役所	熱海市男女共同参画推進計画の 進捗状況について											
区 分	開催日及び場所	内 容																			
第 1 回	10 月 5 日(木) 熱海市役所	委嘱状交付式 第 7 期の進め方について																			
第 2 回	3 月 22 日(木) 熱海市役所	熱海市男女共同参画推進計画の 進捗状況について																			
13 目 交通安全 対策費	<p>決算額 9,490,683 円 (前年度 10,092,981 円)</p> <p>危機管理課</p> <p>1 趣旨普及活動経費 2,475,878 円 (前年度 2,433,639 円)</p> <p>平成 28 年度に策定した第 10 次熱海市交通安全計画中の年間人身事故件数 219 件以下を目指し、「安全は 自ら うちから 地域から」をスローガンに、高齢者及び歩行者、自転車、二輪車利用者の交通事故防止等の交通指導を重点的に実施するとともに、各期の交通安全運動をはじめとした交通事故防止のための啓発活動や学童への啓発活動として執行したものである。</p> <p>(1) 熱海市における交通事故発生状況 (単位：件、人)</p> <table border="1" data-bbox="432 1727 1465 1912"> <thead> <tr> <th>年</th> <th>人身事故件数</th> <th>死者数</th> <th>負傷者数</th> <th>物損事故件数</th> </tr> </thead> <tbody> <tr> <td>平成 29 年</td> <td>219</td> <td>0</td> <td>318</td> <td>1,373</td> </tr> <tr> <td>平成 28 年</td> <td>229</td> <td>0</td> <td>307</td> <td>1,236</td> </tr> <tr> <td>比較増減</td> <td>△10</td> <td>0</td> <td>11</td> <td>137</td> </tr> </tbody> </table>	年	人身事故件数	死者数	負傷者数	物損事故件数	平成 29 年	219	0	318	1,373	平成 28 年	229	0	307	1,236	比較増減	△10	0	11	137
年	人身事故件数	死者数	負傷者数	物損事故件数																	
平成 29 年	219	0	318	1,373																	
平成 28 年	229	0	307	1,236																	
比較増減	△10	0	11	137																	



款 項 目	主 要 事 業 の 説 明		
	(2) 交通安全運動実施状況		
	運動名及び期間	事 業 内 容	備 考
	春の全国交通安全運動 ○通学路における交通事故防止 4月6日～15日	通学路の安全点検	通学路のストップマーク点検等
		入学おめでとうキャンペーン	市内各小学校
		交通安全教室	市内各小学校
		登下校時の街頭指導の強化	市内各小学校通学路
		全席シートベルト・チャイルドシート着用 広報	門川料金所
	夏の交通安全県民運動 ○追突・出会い頭事故の防止 7月11日～20日	登下校時の街頭指導の強化	市内各小学校通学路
		交通安全教室	市内各幼稚園・各小学校
		高齢者の交通事故防止広報	清水町バス停付近
		飲酒運転根絶広報	西山町公会堂
		二輪車の交通事故防止広報	熱海駅前自転車駐輪場
	秋の全国交通安全運動 ○通学路における交通事故防止 9月21日～30日	登下校時の街頭指導の強化	市内各小学校通学路
		高齢者の交通安全広報	福祉センター2階受付
		通学路における交通事故防止 広報	市内各通学路
		夕暮れ時と夜間の交通事故防止 広報	中央町
	年末の交通安全県民運動 ○追突事故の防止 12月15日～31日	チャイルドシート着用広報	緑ガ丘幼稚園
		登下校時の街頭指導の強化	市内各小学校通学路
		市民安全大会	渚小公園（約550人参加）
		クリスマス交通安全教室	市内各幼稚園・保育園
		夕暮れ時から夜間の交通事故防止 広報	平和通り入口～田原本町交差点
		交通安全体験型広報	熱海駅前広場
	(3) 熱海市交通指導員年額報酬 875,000円（35,000円×25人）		
	(4) 交通指導員活動保険料 192,480円		
	(5) 新入学園児、新小学生、新中学生への交通安全啓発品 304,455円		
	(6) 交通安全団体に対する補助 (単位：円)		
	区 分		補助額
	熱海市交通安全協議会事業費補助金		399,696
(7) その他趣旨普及活動経費 704,247円			

款 項 目	主 要 事 業 の 説 明																						
	<p>危機管理課</p> <p>2 静岡県交通安全指導員設置費負担金 7,014,805 円 (前年度 7,659,342 円)</p> <p>静岡県交通安全指導員の設置運営事業に基づき、静岡県交通安全指導員設置費負担金として執行したものである。</p> <p>静岡県交通安全指導員は現在 174 人が県下 28 地区支部(警察署)に配置されており、熱海警察署は 3 人体制となっている。主に、幼児・児童・生徒や高齢者等に対し交通ルールの徹底を図り、交通事故防止のための交通安全教室や街頭指導等を実施したものである。</p> <p>(1 人当たり必要経費 4,676,537 円×3 人) ×1/2=7,014,805 円</p>																						
14 目 消費者対策費	<p>決算額 749,455 円 (前年度 782,957 円)</p>																						
	<p>協働環境課</p> <p>1 消費生活の趣旨普及及び消費者行政推進経費 749,455 円 (前年度 782,957 円)</p> <p>「消費者市民社会」構築を目指すとともに、悪質商法等の被害者にならないよう、次の事業を行った。</p> <table border="1" data-bbox="379 1003 1477 1991"> <thead> <tr> <th data-bbox="379 1003 523 1039">事業名</th> <th data-bbox="523 1003 730 1039">実施日、回数等</th> <th data-bbox="730 1003 927 1039">参加人員等</th> <th data-bbox="927 1003 1477 1039">事業の内容</th> </tr> </thead> <tbody> <tr> <td data-bbox="379 1039 523 1368">消費生活相談</td> <td data-bbox="523 1039 730 1368">毎週月曜日 午後 1~4 時 相談回数 平成 29 年度 46 回 平成 28 年度 46 回</td> <td data-bbox="730 1039 927 1368">消費生活 相談員 2 人で交代</td> <td data-bbox="927 1039 1477 1368">消費者基本法に基づき、事業者と消費者との間の取引に関する相談に応じている。29 年度は 28 年度と比較して相談件数が増加。  平成 29 年度 相談件数 51 件 平成 28 年度 相談件数 22 件</td> </tr> <tr> <td data-bbox="379 1368 523 1592">消費者啓発街頭キャンペーン</td> <td data-bbox="523 1368 730 1592">平成 29 年 5 月 2 日 12 月 4 日</td> <td data-bbox="730 1368 927 1592">県東部県民生活センター・熱海警察署・市消費生活相談員・熱海消費問題研究会等</td> <td data-bbox="927 1368 1477 1592">5 月の消費者月間と年末の消費者被害防止月間キャンペーン時に街頭で啓発チラシ等を配布し、消費者市民社会の形成及び悪質商法への注意を呼びかけた。</td> </tr> <tr> <td data-bbox="379 1592 523 1733">消費生活講演会</td> <td data-bbox="523 1592 730 1733">平成 30 年 3 月 1 日</td> <td data-bbox="730 1592 927 1733">熱海消費問題研究会 一般市民等</td> <td data-bbox="927 1592 1477 1733">消費生活に必要な知識の向上を図ることを目的として開催。「今日の消費者トラブルと消費者としての行動～お買い物、未来を変える～」と題して講演会を実施。</td> </tr> <tr> <td data-bbox="379 1733 523 1991">みんなの消費生活展</td> <td data-bbox="523 1733 730 1991">平成 29 年 10 月 14 日</td> <td data-bbox="730 1733 927 1991">平成 29 年度 300 人</td> <td data-bbox="927 1733 1477 1991">消費者団体や消費生活研究グループ等による活動報告、作品の展示、販売、包丁研ぎなどを行い、食・環境・消費者被害防止などについて市民にアピールすることを目的に開催。 平成 29 年度は作品の展示に 11 団体参加。 平成 28 年度は作品の展示に 10 団体参加。</td> </tr> </tbody> </table>			事業名	実施日、回数等	参加人員等	事業の内容	消費生活相談	毎週月曜日 午後 1~4 時 相談回数 平成 29 年度 46 回 平成 28 年度 46 回	消費生活 相談員 2 人で交代	消費者基本法に基づき、事業者と消費者との間の取引に関する相談に応じている。29 年度は 28 年度と比較して相談件数が増加。  平成 29 年度 相談件数 51 件 平成 28 年度 相談件数 22 件	消費者啓発街頭キャンペーン	平成 29 年 5 月 2 日 12 月 4 日	県東部県民生活センター・熱海警察署・市消費生活相談員・熱海消費問題研究会等	5 月の消費者月間と年末の消費者被害防止月間キャンペーン時に街頭で啓発チラシ等を配布し、消費者市民社会の形成及び悪質商法への注意を呼びかけた。	消費生活講演会	平成 30 年 3 月 1 日	熱海消費問題研究会 一般市民等	消費生活に必要な知識の向上を図ることを目的として開催。「今日の消費者トラブルと消費者としての行動～お買い物、未来を変える～」と題して講演会を実施。	みんなの消費生活展	平成 29 年 10 月 14 日	平成 29 年度 300 人	消費者団体や消費生活研究グループ等による活動報告、作品の展示、販売、包丁研ぎなどを行い、食・環境・消費者被害防止などについて市民にアピールすることを目的に開催。 平成 29 年度は作品の展示に 11 団体参加。 平成 28 年度は作品の展示に 10 団体参加。
事業名	実施日、回数等	参加人員等	事業の内容																				
消費生活相談	毎週月曜日 午後 1~4 時 相談回数 平成 29 年度 46 回 平成 28 年度 46 回	消費生活 相談員 2 人で交代	消費者基本法に基づき、事業者と消費者との間の取引に関する相談に応じている。29 年度は 28 年度と比較して相談件数が増加。  平成 29 年度 相談件数 51 件 平成 28 年度 相談件数 22 件																				
消費者啓発街頭キャンペーン	平成 29 年 5 月 2 日 12 月 4 日	県東部県民生活センター・熱海警察署・市消費生活相談員・熱海消費問題研究会等	5 月の消費者月間と年末の消費者被害防止月間キャンペーン時に街頭で啓発チラシ等を配布し、消費者市民社会の形成及び悪質商法への注意を呼びかけた。																				
消費生活講演会	平成 30 年 3 月 1 日	熱海消費問題研究会 一般市民等	消費生活に必要な知識の向上を図ることを目的として開催。「今日の消費者トラブルと消費者としての行動～お買い物、未来を変える～」と題して講演会を実施。																				
みんなの消費生活展	平成 29 年 10 月 14 日	平成 29 年度 300 人	消費者団体や消費生活研究グループ等による活動報告、作品の展示、販売、包丁研ぎなどを行い、食・環境・消費者被害防止などについて市民にアピールすることを目的に開催。 平成 29 年度は作品の展示に 11 団体参加。 平成 28 年度は作品の展示に 10 団体参加。																				

款 項 目	主 要 事 業 の 説 明				
	熱海消費 問題 研究会	年 間	会員数 平成 29 年度 29 人 平成 28 年度 30 人	消費者としての知識を高め、消費者運動を拡大することを目的とし、発足。毎月定例会を開催。講演会、研修を定期的に行い、地域の様々な行事に参加。消費者運動に取り組み、地域に貢献している。	
15 目 職員退職 手当基金 費	決算額 76,074,076 円 (前年度 74,714,937 円)				
企画財政課					
1 職員退職手当基金積立金 76,074,076 円 (前年度 74,714,937 円)					
(1) 職員退職手当基金は、退職者の退職手当に財源不足が生じた時に備え、財源を積み立てることを目的としたものであり、次表のとおり積立て及び取崩しを行った。					
(基金の状況) (単位：円)					
平成 28 年度 末現在高		平成 29 年度中増減			平成 29 年度 末現在高
		新規積立金	利子積立金	取崩し	計
432,771,825	76,015,080	58,996	100,000,000	△23,925,924	408,845,901
16 目 財政調整 基金費	決算額 12,857,505 円 (前年度 84,301,163 円)				
企画財政課					
1 財政調整基金積立金 12,857,505 円 (前年度 84,301,163 円)					
(1) 財政調整基金は、経済事情の著しい変動や大規模な災害に対処すること等を目的としたものであり、次表のとおり積立て及び取崩しを行った。					
(基金の状況) (単位：円)					
平成 28 年度 末現在高		平成 29 年度中増減			平成 29 年度 末現在高
		新規積立金	利子積立金	取崩し	計
2,917,271,962	450,000,000	12,857,505	534,567,000	△71,709,495	2,845,562,467
新規積立金額は、剰余金として積み立てた 450,000,000 円を含む。					
17 目 庁舎建設 費	決算額 100,012,196 円 (前年度 84,083,691 円)				
企画財政課					
1 新庁舎建設基金積立金 0 円 (前年度 12,321 円)					
(1) 新庁舎建設基金は、庁舎等建設基金の設置に伴い、平成 29 年 3 月 21 日をもって廃止したため、本年の執行はなかった。					

款 項 目	主 要 事 業 の 説 明																				
	<p>企画財政課</p> <p>2 庁舎等建設基金積立金 100,012,196円 (前年度84,071,370円)</p> <p>(1) 庁舎等建設基金は、庁舎等を建設するための事業に要する経費に充てることを目的として設置したものであり、次表のとおり積立てを行った。</p> <p>(基金の状況) (単位：円)</p> <table border="1" data-bbox="379 477 1493 595"> <thead> <tr> <th rowspan="2">平成 28 年度 末現在高</th> <th colspan="4">平成 29 年 度 中 増 減</th> <th rowspan="2">平成 29 年度 末現在高</th> </tr> <tr> <th>新規積立金</th> <th>利子積立金</th> <th>取崩し</th> <th>計</th> </tr> </thead> <tbody> <tr> <td>84,071,370</td> <td>100,000,000</td> <td>12,196</td> <td>15,000,000</td> <td>85,012,196</td> <td>169,083,566</td> </tr> </tbody> </table>					平成 28 年度 末現在高	平成 29 年 度 中 増 減				平成 29 年度 末現在高	新規積立金	利子積立金	取崩し	計	84,071,370	100,000,000	12,196	15,000,000	85,012,196	169,083,566
平成 28 年度 末現在高	平成 29 年 度 中 増 減				平成 29 年度 末現在高																
	新規積立金	利子積立金	取崩し	計																	
84,071,370	100,000,000	12,196	15,000,000	85,012,196	169,083,566																
18目 減債基金費	<p>決算額 30,423円 (前年度 25,769円)</p> <p>企画財政課</p> <p>1 減債基金積立金 30,423円 (前年度25,769円)</p> <p>(1) 減債基金は、市債の償還に必要な財源を確保し、もつて将来にわたる市財政の健全な運営に資することを目的として設置したものであり、次表のとおり積立てを行った。</p> <p>(基金の状況) (単位：円)</p> <table border="1" data-bbox="397 1025 1485 1171"> <thead> <tr> <th rowspan="2">平成 28 年度末 現在高</th> <th colspan="4">平成 29 年 度 中 増 減</th> <th rowspan="2">平成 29 年度 末現在高</th> </tr> <tr> <th>新規積立金</th> <th>利子積立金</th> <th>取崩し</th> <th>計</th> </tr> </thead> <tbody> <tr> <td>201,745,743</td> <td>0</td> <td>30,423</td> <td>0</td> <td>30,423</td> <td>201,776,166</td> </tr> </tbody> </table>					平成 28 年度末 現在高	平成 29 年 度 中 増 減				平成 29 年度 末現在高	新規積立金	利子積立金	取崩し	計	201,745,743	0	30,423	0	30,423	201,776,166
平成 28 年度末 現在高	平成 29 年 度 中 増 減				平成 29 年度 末現在高																
	新規積立金	利子積立金	取崩し	計																	
201,745,743	0	30,423	0	30,423	201,776,166																
19目 市葬執行費	<p>決算額 1,529,612円 (前年度 0円)</p> <p>秘書広報課</p> <p>1 市葬執行経費 1,529,612円 (前年度 0円)</p> <p>(1) 熱海市名誉市民杉本苑子先生の市葬執行に係る経費として執行した。</p>																				
2項 徴税費	<p>決算額 290,048,792円 (前年度 286,521,148円)</p>																				
1目 税務総務費	<p>決算額 225,314,569円 (前年度 220,310,848円)</p> <p>秘書広報課</p> <p>1 職員給与費 198,972,116円 (前年度 180,338,831円)</p> <p>総務課</p> <p>2 固定資産評価審査委員会経費 26,500円 (前年度 26,500円)</p> <p>(1) 固定資産評価審査委員 3人 固定資産評価審査委員会委員の1日分の日額報酬として執行した。</p>																				

款 項 目	主 要 事 業 の 説 明								
	<p>(2) 地方税法に基づく固定資産評価審査申出 0件 平成 29 年度の価格決定後、期間内に審査申出がなかった。</p> <p>税務課</p> <p>3 地方税務研究会等負担金 213,000 円 (前年度 213,000 円)</p> <p>(1) 主なものは、税務推進会議及び静岡地方税滞納整理機構等への負担金等である。 (単位：円)</p> <table border="1" data-bbox="454 618 1380 804"> <thead> <tr> <th>区 分</th> <th>事業費</th> </tr> </thead> <tbody> <tr> <td>資産税評価システム研究センター正会員会費</td> <td>75,000</td> </tr> <tr> <td>熱海伊東税務推進協議会分担金</td> <td>70,000</td> </tr> <tr> <td>静岡地方税滞納整理機構負担金 (税務研修会負担金)</td> <td>68,000</td> </tr> </tbody> </table> <p>税務課</p> <p>4 市税過誤納金の還付経費 26,102,953 円 (前年度 39,732,517 円)</p> <p>(1) 市税の過誤納金の還付金として、25,948,153 円執行した。</p> <p>(2) その他の経費 印刷製本費、郵便料 154,800 円</p>	区 分	事業費	資産税評価システム研究センター正会員会費	75,000	熱海伊東税務推進協議会分担金	70,000	静岡地方税滞納整理機構負担金 (税務研修会負担金)	68,000
区 分	事業費								
資産税評価システム研究センター正会員会費	75,000								
熱海伊東税務推進協議会分担金	70,000								
静岡地方税滞納整理機構負担金 (税務研修会負担金)	68,000								
2 目 課 税 費	<p>決算額 52,186,317 円 (前年度 51,400,512 円)</p> <p>税務課</p> <p>1 市民税の賦課経費 28,605,813 円 (前年度 12,971,549 円)</p> <p>(1) 市県民税概要</p> <p>その年の1月1日現在、市内に住民登録のある人や不在家屋敷等を所有する人に課税されるもので、課税される所得額に対し市 6%、県 4%の税率を乗じて算出する所得割と均等割 (市 3,500 円、県 1,900 円) がある。分離課税所得がある場合は、その所得に応じた税率で算出する。</p> <p>均等割については、緊急防災・減災事業の財源確保のために制定された地方税の臨時特例法により、平成 26 年度から 35 年度までの 10 年間、市民税と県民税がそれぞれ 500 円引上げられ、また、森林 (もり) づくり県民税として、平成 18 年度から平成 27 年度までの 10 年間 (平成 32 年度まで 5 年延長) 県民税 400 円が引き上げられたもの。</p>								

款 項 目	主 要 事 業 の 説 明						
	<p>ア 個人市県民税納税義務者数 (単位：人)</p>						
	年 度	個人市民税			個人県民税		
		均等割	所得割	総数	均等割	所得割	総数
	平成 29 年度	26,465	17,576	26,465	26,465	17,570	26,465
	平成 28 年度	26,651	17,422	26,651	26,651	17,417	26,651
	平成 27 年度	26,723	17,470	26,723	26,723	17,465	26,723
	<p>イ 個人市民税調定額 (単位：円)</p>						
	年 度	個人市民税					
		均等割	所得割	計			
	平成 29 年度	86,882,745	1,943,799,823	2,030,682,568			
平成 28 年度	87,677,981	1,973,772,765	2,061,450,746				
平成 27 年度	88,093,163	1,928,097,890	2,016,191,053				
<p>ウ 個人県民税調定額 (単位：円)</p>							
年 度	個人県民税						
	均等割	所得割	計				
平成 29 年度	47,167,004	1,294,552,428	1,341,719,432				
平成 28 年度	47,597,667	1,313,749,587	1,361,347,254				
平成 27 年度	47,811,165	1,284,024,382	1,331,835,547				
<p>(2) 法人市民税概要</p>							
<p>市内に事務所や事業所、寮等を有する法人に対して、資本金等に応じた均等割と法人の所得に応じて課される法人税額に税率 9.7% (標準税率) を乗じて算出する法人税割とがある。</p>							
<p>※平成 26 年度税制改正により、法人税割の税率が平成 26 年 10 月 1 日以降に開始する事業年度分を対象として、税率 12.3% から 9.7% に引き下げられた。</p>							
<p>ア 法人調定件数 (単位：件)</p>							
年 度	現 年				過 年	合 計	
	中間予定	確 定	その他	現年小計			
平成 29 年度	429	2,055	45	2,529	172	2,701	
平成 28 年度	400	2,073	39	2,512	136	2,648	
平成 27 年度	365	2,070	35	2,470	155	2,625	
<p>イ 調定額 (単位：円)</p>							
年 度	均等割	法人税割	計				
平成 29 年度	232,773,800	322,971,800	555,745,600				
平成 28 年度	233,227,400	273,393,400	506,620,800				
平成 27 年度	226,859,600	302,870,000	529,729,600				

款 項 目	主 要 事 業 の 説 明		
	(3) 委託料 (単位：円)		
	事業名	事業費	備 考
	市県民税特別徴収 アウトソーシング 業務	1,035,028	(株)日立システムズ 納税通知書等の印刷までの一連作業 個人用通知書 11,616 件 事業所用通知書 8,128 件 特別徴収納付書 2,427 件
	市県民税普通徴収 アウトソーシング 業務	730,744	(株)日立システムズ 納税通知書等の印刷、封入までの一連作業 一般・市内 4,139 件・一般・市外 293 件 口座・市内 1,797 件・口座・市外 46 件 年金・市内 2,788 件・年金・市外 32 件
	給報等キーパンチ 業務	1,409,829	サンネット(株) データ入力作業 特別徴収：給与支払報告書 10,169 件 普通徴収：給与支払報告書 5,760 件 年金：支払報告書 240 件 市民税：県民税申告書 1,311 件
	法人市民税システム 保守及び運用支援業 務	1,097,424	日本電気(株)沼津支店 (H29.4.1~12.31) 法人市民税システム保守業務 160,956 円 法人市民税システム運用支援業務 855,468 円 (株)SBS 情報システム (H30.1.1~3.31) 法人市民税システム運用支援業務 81,000 円
	法人市民税システム 導入作業業務委託	8,510,400	(株)SBS 情報システム
	法人市民税システム データ移行業務委託	6,264,000	NEC ソリューションイノベータ(株)
	法人市民税システム サーバ撤去業務委託	313,200	日本電気(株)沼津支店
	(4) 使用料及び賃借料 (単位：円)		
	区 分	事業費	備 考
	地方税電子申告 (e L T A X) 審 査システムに係る 使用料	1,684,800	(株)TKC 地方税電子申告審査サービス利用料 平成 29 年 4 月 1 日～平成 30 年 3 月 31 日 地方税電子申告データ連携サービス利用料 平成 29 年 4 月 1 日～平成 30 年 3 月 31 日
	法人市民税システ ム使用料	1,634,850	NEC キャピタルソリューション(株) 平成 29 年 4 月 1 日～平成 29 年 12 月 31 日
	駐車場使用料	2,650	研修の際の駐車場代
	(5) 印刷製本費 (単位：円)		
	区 分	事業費	備 考
	納税通知書	375,840	一般分、口座分
	給与支払報告書	112,386	総括表、給与支払報告書
	市県民税申告書等	131,436	申告書、発送用封筒、説明書
	特別徴収関係書類	693,198	納入書、綴り、発送用封筒
	法人市民税	223,250	申告書、納付書、発送用封筒
	返信用封筒	12,960	調査用等

款 項 目	主 要 事 業 の 説 明			
	(6) 通信運搬費 (単位：円)			
区 分	事業費	備 考		
郵便料	2,002,232	納税通知書発送、各種郵便発送、 各種照会用切手代		
	(7) 負担金 (単位：円)			
区 分	事業費	備 考		
地方税電子化協議 会負担金	942,850	地方税電子化協議会会費、負担金、運営費 分担金		
	(8) その他の経費 賃金、旅費、消耗品費 1,428,736 円			
税務課				
2	固定資産税の賦課経費 17,844,574 円 (前年度 31,945,631 円)			
(1)	固定資産税概要			
	その年の1月1日時点において、固定資産課税台帳に登録される土地・家屋・償却資産の所有者に対し、その価格をもとに算出された課税標準額に1.4%の税率を乗じた額が課されるもの。			
ア	固定資産税納税義務者数 (法定免税点以上のもの) (単位：人)			
年 度	土 地	家 屋	償却資産	計
平成29年度	14,299	25,731	750	31,553
平成28年度	14,467	25,859	712	31,830
平成27年度	14,521	25,899	717	31,955
イ	都市計画税納税義務者数 (法定免税点以上のもの) (単位：人)			
年 度	土 地	家 屋	償却資産	計
平成29年度	14,292	25,708		30,786
平成28年度	14,460	25,836		31,101
平成27年度	14,515	25,876		31,223
ウ	固定資産税調定額 (税率1.4%) (単位：円)			
年 度	土 地	家 屋	償却資産	計
平成29年度	1,154,901,810	2,929,500,120	714,380,370	4,798,782,300
平成28年度	1,163,682,070	2,917,742,720	668,128,010	4,749,552,800
平成27年度	1,173,408,980	2,899,586,640	670,746,680	4,743,742,300
エ	都市計画税調定額 (税率0.3%) (単位：円)			
年 度	土 地	家 屋	償却資産	計
平成29年度	298,756,440	630,363,360		929,119,800
平成28年度	301,157,140	631,919,260		933,076,400
平成27年度	303,404,550	627,781,150		931,185,700



款 項 目	主 要 事 業 の 説 明		
	オ 国有資産等所在市町村交付金 (単位：円)		
	年 度	対象官公署	交付金額
	平成 29 年度	関東森林管理局、静岡県	13,654,400
	平成 28 年度	関東森林管理局、静岡県	10,435,000
	平成 27 年度	関東森林管理局、静岡県	11,190,600
	※ 当該年度の前年の 3 月 31 日現在において国又は地方公共団体が所有する固定資産で一定の要件を満たす資産について、固定資産税の価格を基に算定した額の交付を受けるもの。		
	(2) 委託料 (単位：円)		
	事業名	事業費	備 考
	マイラーベース修正業務	45,360	(有)スズキ設計事務所 法務局の公図を基に、分合筆を伴う地番・筆界を公図（マイラーベース）に反映させる業務
	地番図家屋図・土地分合筆修正入力業務	1,890,000	国際航業(株) 法務局の公図を基に、分合筆を伴う地番・筆界を編集し座標読取装置を用いてデジタル化、地図情報システムへの新築家屋データの追加、滅失家屋のデータ削除、家屋棟番号の修正入力、家屋棟番号によるマッチング処理後の不一致リストの作成、データのインストール業務
地図情報・固定資産税業務支援システム保守点検業務	918,000	国際航業(株) 操作方法に関するテレホンサービス、システム障害によるソフトウェア破壊の復旧、バージョンアップ情報及びバージョンアップ版ソフトの提供、同一システム、同一データ（バックアップ）の保有、維持業務	
標準宅地の不動産鑑定評価時点修正実施のための業務	3,385,800	静岡県不動産鑑定協同組合 7 月 1 日時点に土地価格が下落している場合における市内標準宅地の不動産鑑定業務。現時点においては、全 287 地点中、2 地点が県地価調査地点と同一のため、委託件数は 285 地点	
納税通知書ブックニング業務	2,840,819	(株)日立システムズ 納税通知書（一般、口座、課税明細）へのデータ印刷、プリントアウト、封入までの一連の業務 一般・市内 8,656 件 一般・市外 14,976 件 口座・市内 6,401 件 口座・市外 3,275 件 課税明細 2,749 件	
急傾斜地危険区域データ変換業務	178,200	国際航業(株) 平成 29 年以降の固定資産評価において土砂災害等特別警戒区域に係る補正を行うため、地図情報システムの加工を行う業務	
土地評価業務	4,860,000	国際航業(株) 不動産鑑定価格に基づいた新路線の算出、データインストール、路線価公開情報データの作成、路線価公開用資料の作成業務 ※ 3 年に 1 度必要となる業務（次回 H32 年度）	

款 項 目	主 要 事 業 の 説 明																																																
	<p>(3) 使用料及び賃借料 (単位：円)</p> <table border="1" data-bbox="448 282 1485 584"> <thead> <tr> <th>区 分</th> <th>事業費</th> <th>備 考</th> </tr> </thead> <tbody> <tr> <td>地図情報データWeb配信GIS一式リース</td> <td>386,316</td> <td>富士通リース(株)サーバ、ケーブル、液晶モニタ等GIS(地図情報システム)に必要な機器の賃貸借(GIS環境設定、データベース移行、搬入装置を含む)(平成26年度～平成29年度債務負担)</td> </tr> <tr> <td>駐車場使用料</td> <td>4,300</td> <td>研修の際の駐車場代</td> </tr> </tbody> </table> <p>(4) 印刷製本費 (単位：円)</p> <table border="1" data-bbox="448 678 1485 831"> <thead> <tr> <th>区 分</th> <th>事業費</th> <th>備 考</th> </tr> </thead> <tbody> <tr> <td>納税通知書</td> <td>702,540</td> <td>一般分、口座分、課税明細</td> </tr> <tr> <td>償却資産申告書等</td> <td>215,777</td> <td>申告書、申告手引、種類別明細書、発送用封筒</td> </tr> </tbody> </table> <p>(5) 通信運搬費 (単位：円)</p> <table border="1" data-bbox="448 925 1485 1003"> <thead> <tr> <th>区 分</th> <th>事業費</th> <th>備 考</th> </tr> </thead> <tbody> <tr> <td>郵便料</td> <td>1,282,000</td> <td>納税通知書発送、各種郵便発送</td> </tr> </tbody> </table> <p>(6) 報償費 (単位：円)</p> <table border="1" data-bbox="448 1097 1485 1211"> <thead> <tr> <th>区 分</th> <th>事業費</th> <th>備 考</th> </tr> </thead> <tbody> <tr> <td>土地家屋調査士会報償費</td> <td>100,000</td> <td>静岡県土地家屋調査士会伊東熱海支部登記申請書副本作成に対する報償費</td> </tr> </tbody> </table> <p>(7) その他の経費 旅費、消耗品費、燃料費、修繕料、手数料、保険料、負担金、公課費 1,035,462 円</p> <p>税務課</p> <p>3 別荘等所有税の賦課経費 2,741,092 円 (前年度 3,218,421 円)</p> <p>(1) 別荘等所有税概要 地方税法第5条第3項に基づく法定外普通税。熱海市別荘等所有税条例を定め、その年の1月1日現在、市内に別荘等を所有する個人または法人に対し、1㎡につき650円が課税される。総務大臣の同意のもと、5年毎に更新され、平成28年度から平成32年度までの5年間の同意を得ている。</p> <p>ア 納税義務者数 (単位：件)</p> <table border="1" data-bbox="448 1832 1342 1989"> <thead> <tr> <th>年 度</th> <th>一戸建</th> <th>マンション</th> <th>計</th> </tr> </thead> <tbody> <tr> <td>平成29年度</td> <td>1,470</td> <td>7,561</td> <td>9,031</td> </tr> <tr> <td>平成28年度</td> <td>1,520</td> <td>7,720</td> <td>9,240</td> </tr> <tr> <td>平成27年度</td> <td>1,537</td> <td>7,817</td> <td>9,354</td> </tr> </tbody> </table>			区 分	事業費	備 考	地図情報データWeb配信GIS一式リース	386,316	富士通リース(株)サーバ、ケーブル、液晶モニタ等GIS(地図情報システム)に必要な機器の賃貸借(GIS環境設定、データベース移行、搬入装置を含む)(平成26年度～平成29年度債務負担)	駐車場使用料	4,300	研修の際の駐車場代	区 分	事業費	備 考	納税通知書	702,540	一般分、口座分、課税明細	償却資産申告書等	215,777	申告書、申告手引、種類別明細書、発送用封筒	区 分	事業費	備 考	郵便料	1,282,000	納税通知書発送、各種郵便発送	区 分	事業費	備 考	土地家屋調査士会報償費	100,000	静岡県土地家屋調査士会伊東熱海支部登記申請書副本作成に対する報償費	年 度	一戸建	マンション	計	平成29年度	1,470	7,561	9,031	平成28年度	1,520	7,720	9,240	平成27年度	1,537	7,817	9,354
区 分	事業費	備 考																																															
地図情報データWeb配信GIS一式リース	386,316	富士通リース(株)サーバ、ケーブル、液晶モニタ等GIS(地図情報システム)に必要な機器の賃貸借(GIS環境設定、データベース移行、搬入装置を含む)(平成26年度～平成29年度債務負担)																																															
駐車場使用料	4,300	研修の際の駐車場代																																															
区 分	事業費	備 考																																															
納税通知書	702,540	一般分、口座分、課税明細																																															
償却資産申告書等	215,777	申告書、申告手引、種類別明細書、発送用封筒																																															
区 分	事業費	備 考																																															
郵便料	1,282,000	納税通知書発送、各種郵便発送																																															
区 分	事業費	備 考																																															
土地家屋調査士会報償費	100,000	静岡県土地家屋調査士会伊東熱海支部登記申請書副本作成に対する報償費																																															
年 度	一戸建	マンション	計																																														
平成29年度	1,470	7,561	9,031																																														
平成28年度	1,520	7,720	9,240																																														
平成27年度	1,537	7,817	9,354																																														

款 項 目	主 要 事 業 の 説 明				
	イ 調定額 (単位：円)				
	年 度	一戸建	マンション	計	
	平成 29 年度	117,475,700	410,619,300	528,095,000	
	平成 28 年度	121,847,200	416,424,200	538,271,400	
	平成 27 年度	123,825,100	421,206,100	545,031,200	
	(2) 委託料 (単位：円)				
	事業名	事業費	備 考		
	納税通知書等の ブッキング業務	986,596	(株)日立システムズ 納税通知書等の印刷、封入までの一連作業 別荘等所有税・一般 7,585 件 口座 1,559 件 市県民税均等割・一般 6,123 件 口座 1,499 件		
	(3) 印刷製本費 (単位：円)				
	品 名	事業費	備 考		
	納税通知書	422,496	別荘等所有税 一般分、口座分 市県民税均等割 一般分、口座分		
	(4) 通信運搬費 (単位：円)				
	区 分	事業費	備 考		
	郵便料	1,302,000	納税通知書発送 各種郵便発送		
	(5) その他の経費 消耗品費 30,000 円				
税務課					
4 その他諸税の賦課経費 1,720,706 円 (前年度 2,161,364 円)					
(1) 軽自動車税概要					
4 月 1 日現在の軽自動車等の所有者または使用者に課税される。					
ア 軽自動車税課税台数 (単位：台)					
年 度	原動機付 自転車	軽自動車	小型特殊 自動車	二輪の小 型自動車	計
平成 29 年度	5,294	8,302	51	375	14,022
平成 28 年度	5,439	8,303	46	353	14,141
平成 27 年度	5,570	8,293	45	364	14,272

款 項 目	主 要 事 業 の 説 明					
	イ 軽自動車税調定額 (単位：円)					
	年 度	原動機付 自転車	軽自動車	小型特殊 自動車	二輪の小 型自動車	計
	平成 29 年度	10,993,700	59,830,400	286,900	2,250,000	73,361,000
	平成 28 年度	11,272,600	57,444,100	267,900	2,118,000	71,102,600
	平成 27 年度	6,189,800	48,862,800	208,400	1,456,000	56,717,000
	(2) 市たばこ税概要					
	小売販売業者もしくは消費者等に売り渡しをし、または消費等をする製造たばこの製造者、特定販売業者及び卸売業者に対し、売り渡し等に係る製造たばこの本数につき課税される。					
	ア 税率					
	区 分		種 別		税 率	
	平成 29 年 3 月までの税率		旧 3 級品以外	1,000 本につき 5,262 円		
			旧 3 級品	1,000 本につき 2,925 円		
	平成 29 年 4 月出荷分からの税率		旧 3 級品以外	1,000 本につき 5,262 円		
			旧 3 級品	1,000 本につき 3,355 円		
	イ 課税標準本数 (単位：本)					
	年 度	旧 3 級品以外	旧 3 級品	計		
平成 29 年度	75,481,070	2,309,320	77,790,390			
平成 28 年度	88,063,706	2,827,720	90,891,426			
平成 27 年度	95,898,789	2,937,500	98,836,289			
ウ 調定額 (単位：円)						
年 度	旧 3 級品以外	旧 3 級品	計			
平成 29 年度	397,181,390	7,650,110	404,831,500			
平成 28 年度	463,391,214	8,158,118	471,549,332			
平成 27 年度	504,619,844	7,329,061	511,948,905			
(3) 入湯税概要						
温泉の入湯客 1 人 1 日につき 150 円が課税される。						
ただし、非課税者は除く。(1泊2日の場合は1日として計算)						
ア 課税人員 (単位：人)						
年 度	旅 館	寮	計			
平成 29 年度	2,568,212	364,522	2,932,734			
平成 28 年度	2,505,056	372,919	2,877,975			
平成 27 年度	2,572,105	369,250	2,941,355			

款 項 目	主 要 事 業 の 説 明			
	イ 調定額 (単位：円)			
	年 度	旅 館	寮	計
	平成 29 年度	385, 231, 800	54, 678, 300	439, 910, 100
	平成 28 年度	375, 758, 400	55, 937, 850	431, 696, 250
	平成 27 年度	385, 815, 750	55, 387, 500	441, 203, 250
	(4) 委託料 (単位：円)			
	事業名	事業費	備 考	
	軽自動車税 帳票印刷アウトソ ーシング業務	368, 670	(株)日立システムズ 納税通知書等の印刷、封入までの一連作業 一般 11, 682 件・口座 2, 463 件	
	(5) 印刷製本費 (単位：円)			
	区 分	事業費	備 考	
	軽自動車税	222, 104	納税通知書（一般分・口座分）、窓開封筒	
	入湯税	102, 880	申告書兼納付書、返信用封筒	
	(6) 通信運搬費 (単位：円)			
	区 分	事業費	備 考	
	郵便料	593, 000	納税通知書発送、各種郵便発送	
(7) 使用料及び賃借料 (単位：円)				
区 分	事業費	備 考		
使用料	72, 414	軽自動車検査情報市区町村提供サービス利用料 (登録・車検情報等を確認)		
(8) 軽自動車税関係申告書事務処理負担金 (単位：円)				
区 分		事業費		
静岡地方税滞納整理機構負担金		307, 450		
(9) その他の経費 旅費、消耗品費 54, 188 円				
税務課				
5 諸証明等一般事務費 1, 274, 132 円 (前年度 1, 103, 547 円)				
(1) 印刷製本費 (単位：円)				
区 分	事業費	備 考		
窓開封筒	345, 640	納税通知書用窓開封筒		
(2) その他の経費 消耗品費 928, 492 円				

款 項 目	主 要 事 業 の 説 明																																																
	<p>(3) 平成 29 年度諸証明等発行内訳件数及び収入額 (単位：件、円)</p> <table border="1" data-bbox="480 282 1343 1014"> <thead> <tr> <th>証明書種類</th> <th>件 数</th> <th>手数料収入額</th> </tr> </thead> <tbody> <tr> <td>営業証明</td> <td>7</td> <td>1,400</td> </tr> <tr> <td>所得証明</td> <td>491</td> <td>98,200</td> </tr> <tr> <td>課税証明</td> <td>2,814</td> <td>562,800</td> </tr> <tr> <td>非課税証明</td> <td>1,923</td> <td>384,600</td> </tr> <tr> <td>評価証明</td> <td>11,273</td> <td>1,657,200</td> </tr> <tr> <td>登載証明</td> <td>424</td> <td>58,900</td> </tr> <tr> <td>公課証明</td> <td>2,626</td> <td>389,500</td> </tr> <tr> <td>台帳閲覧</td> <td>121</td> <td>24,200</td> </tr> <tr> <td>公函閲覧</td> <td>25</td> <td>5,000</td> </tr> <tr> <td>名寄閲覧</td> <td>549</td> <td>109,800</td> </tr> <tr> <td>公函複写</td> <td>315</td> <td>94,500</td> </tr> <tr> <td>住宅用家屋証明</td> <td>188</td> <td>244,400</td> </tr> <tr> <td>納税証明</td> <td>851</td> <td>170,200</td> </tr> <tr> <td>市民室</td> <td>1,949</td> <td>389,800</td> </tr> <tr> <td>南熱海支所・泉支所</td> <td>1,059</td> <td>211,800</td> </tr> </tbody> </table>	証明書種類	件 数	手数料収入額	営業証明	7	1,400	所得証明	491	98,200	課税証明	2,814	562,800	非課税証明	1,923	384,600	評価証明	11,273	1,657,200	登載証明	424	58,900	公課証明	2,626	389,500	台帳閲覧	121	24,200	公函閲覧	25	5,000	名寄閲覧	549	109,800	公函複写	315	94,500	住宅用家屋証明	188	244,400	納税証明	851	170,200	市民室	1,949	389,800	南熱海支所・泉支所	1,059	211,800
証明書種類	件 数	手数料収入額																																															
営業証明	7	1,400																																															
所得証明	491	98,200																																															
課税証明	2,814	562,800																																															
非課税証明	1,923	384,600																																															
評価証明	11,273	1,657,200																																															
登載証明	424	58,900																																															
公課証明	2,626	389,500																																															
台帳閲覧	121	24,200																																															
公函閲覧	25	5,000																																															
名寄閲覧	549	109,800																																															
公函複写	315	94,500																																															
住宅用家屋証明	188	244,400																																															
納税証明	851	170,200																																															
市民室	1,949	389,800																																															
南熱海支所・泉支所	1,059	211,800																																															
3 目 収 税 費	<p>決算額 12,547,906 円 (前年度 14,809,788 円)</p> <p>税務課</p> <p>1 納税奨励経費 242,820 円 (前年度 241,498 円)</p> <p>(1) 市税の納期広告を、市内新聞 2 社に各 8 回依頼した。(株)伊豆急ケーブルネットワークに納期告知テレビCMを依頼した。 176,400 円</p> <p>(2) 納期告知ポスターや市内全戸配布用の納期一覧表を印刷した。 66,420 円</p> <p>税務課</p> <p>2 市税の収納及び滞納整理経費 12,305,086 円 (前年度 14,568,290 円)</p> <p>(1) 市税収入の概要</p> <p>当市の平成 29 年度市税収入は、調定額 10,715,534,469 円、収入済額 9,754,325,397 円で、前年度と比較すると、調定額は 113,784,924 円 (△1.1%) の減、収入済額は 3,231,071 円 (△0.03%) の減となった。</p> <p>収納率は、市税全体で 91.0% (現年課税分 97.8%、滞納繰越分 20.6%) であり、前年度 (市税全体 90.1%、現年課税分 97.6%、滞納繰越分 20.3%) と比較し、現年課税分は 0.2%、滞納繰越分は 0.3%共に上昇し、市税全体でも 0.9%上昇した。</p>																																																

款 項 目	主 要 事 業 の 説 明																																																																																			
	(2) 税目別収入実績（現年課税分＋滞納繰越分） <span style="float: right;">(単位：円、%)</span>																																																																																			
	<table border="1" style="width: 100%; border-collapse: collapse;"> <thead> <tr> <th rowspan="2" style="text-align: center;">税目</th> <th rowspan="2" style="text-align: center;">区分</th> <th rowspan="2" style="text-align: center;">予算現額 A</th> <th rowspan="2" style="text-align: center;">調定額 B</th> <th rowspan="2" style="text-align: center;">収入済額 C</th> <th colspan="2" style="text-align: center;">収入歩合</th> </tr> <tr> <th style="text-align: center;">C/A</th> <th style="text-align: center;">C/B</th> </tr> </thead> <tbody> <tr> <td>個人市民税</td> <td></td> <td style="text-align: right;">2,015,609,000</td> <td style="text-align: right;">2,280,672,709</td> <td style="text-align: right;">2,026,805,198</td> <td style="text-align: right;">100.6%</td> <td style="text-align: right;">88.9%</td> </tr> <tr> <td>法人市民税</td> <td></td> <td style="text-align: right;">490,423,000</td> <td style="text-align: right;">569,849,077</td> <td style="text-align: right;">554,082,740</td> <td style="text-align: right;">113.0%</td> <td style="text-align: right;">97.2%</td> </tr> <tr> <td>固定資産税</td> <td></td> <td style="text-align: right;">4,774,641,000</td> <td style="text-align: right;">5,309,613,368</td> <td style="text-align: right;">4,800,021,129</td> <td style="text-align: right;">100.5%</td> <td style="text-align: right;">90.4%</td> </tr> <tr> <td>軽自動車税</td> <td></td> <td style="text-align: right;">71,715,000</td> <td style="text-align: right;">82,667,385</td> <td style="text-align: right;">71,301,605</td> <td style="text-align: right;">99.4%</td> <td style="text-align: right;">86.3%</td> </tr> <tr> <td>市たばこ税</td> <td></td> <td style="text-align: right;">460,018,000</td> <td style="text-align: right;">404,831,500</td> <td style="text-align: right;">404,831,500</td> <td style="text-align: right;">88.0%</td> <td style="text-align: right;">100.0%</td> </tr> <tr> <td>特別土地保有税</td> <td></td> <td style="text-align: right;">600,000</td> <td style="text-align: right;">4,395,014</td> <td style="text-align: right;">189,549</td> <td style="text-align: right;">31.6%</td> <td style="text-align: right;">4.3%</td> </tr> <tr> <td>別荘等所有税</td> <td></td> <td style="text-align: right;">531,461,000</td> <td style="text-align: right;">587,078,356</td> <td style="text-align: right;">524,210,677</td> <td style="text-align: right;">98.6%</td> <td style="text-align: right;">89.3%</td> </tr> <tr> <td>入湯税</td> <td></td> <td style="text-align: right;">432,883,000</td> <td style="text-align: right;">449,582,560</td> <td style="text-align: right;">446,167,050</td> <td style="text-align: right;">103.1%</td> <td style="text-align: right;">99.2%</td> </tr> <tr> <td>都市計画税</td> <td></td> <td style="text-align: right;">923,555,000</td> <td style="text-align: right;">1,026,844,500</td> <td style="text-align: right;">926,715,949</td> <td style="text-align: right;">100.3%</td> <td style="text-align: right;">90.2%</td> </tr> <tr> <td></td> <td style="text-align: center;">計</td> <td style="text-align: right;">9,700,905,000</td> <td style="text-align: right;">10,715,534,469</td> <td style="text-align: right;">9,754,325,397</td> <td style="text-align: right;">100.6%</td> <td style="text-align: right;">91.0%</td> </tr> </tbody> </table>					税目	区分	予算現額 A	調定額 B	収入済額 C	収入歩合		C/A	C/B	個人市民税		2,015,609,000	2,280,672,709	2,026,805,198	100.6%	88.9%	法人市民税		490,423,000	569,849,077	554,082,740	113.0%	97.2%	固定資産税		4,774,641,000	5,309,613,368	4,800,021,129	100.5%	90.4%	軽自動車税		71,715,000	82,667,385	71,301,605	99.4%	86.3%	市たばこ税		460,018,000	404,831,500	404,831,500	88.0%	100.0%	特別土地保有税		600,000	4,395,014	189,549	31.6%	4.3%	別荘等所有税		531,461,000	587,078,356	524,210,677	98.6%	89.3%	入湯税		432,883,000	449,582,560	446,167,050	103.1%	99.2%	都市計画税		923,555,000	1,026,844,500	926,715,949	100.3%	90.2%		計	9,700,905,000	10,715,534,469	9,754,325,397	100.6%	91.0%
税目	区分	予算現額 A	調定額 B	収入済額 C	収入歩合																																																																															
					C/A	C/B																																																																														
個人市民税		2,015,609,000	2,280,672,709	2,026,805,198	100.6%	88.9%																																																																														
法人市民税		490,423,000	569,849,077	554,082,740	113.0%	97.2%																																																																														
固定資産税		4,774,641,000	5,309,613,368	4,800,021,129	100.5%	90.4%																																																																														
軽自動車税		71,715,000	82,667,385	71,301,605	99.4%	86.3%																																																																														
市たばこ税		460,018,000	404,831,500	404,831,500	88.0%	100.0%																																																																														
特別土地保有税		600,000	4,395,014	189,549	31.6%	4.3%																																																																														
別荘等所有税		531,461,000	587,078,356	524,210,677	98.6%	89.3%																																																																														
入湯税		432,883,000	449,582,560	446,167,050	103.1%	99.2%																																																																														
都市計画税		923,555,000	1,026,844,500	926,715,949	100.3%	90.2%																																																																														
	計	9,700,905,000	10,715,534,469	9,754,325,397	100.6%	91.0%																																																																														
	※比率は小数点第2位を四捨五入																																																																																			
	(3) 税目別滞納繰越額 <span style="float: right;">(単位：円)</span>																																																																																			
	<table border="1" style="width: 100%; border-collapse: collapse;"> <thead> <tr> <th rowspan="2" style="text-align: center;">税目</th> <th colspan="5" style="text-align: center;">年度</th> </tr> <tr> <th style="text-align: center;">平成 29 年度</th> <th style="text-align: center;">平成 28 年度</th> <th style="text-align: center;">平成 27 年度</th> <th style="text-align: center;">平成 26 年度</th> <th style="text-align: center;">平成 25 年度</th> </tr> </thead> <tbody> <tr> <td>個人市民税</td> <td style="text-align: right;">219,306,822</td> <td style="text-align: right;">250,824,232</td> <td style="text-align: right;">268,945,513</td> <td style="text-align: right;">305,132,597</td> <td style="text-align: right;">370,466,484</td> </tr> <tr> <td>法人市民税</td> <td style="text-align: right;">15,216,437</td> <td style="text-align: right;">14,103,477</td> <td style="text-align: right;">16,566,549</td> <td style="text-align: right;">19,469,147</td> <td style="text-align: right;">22,396,952</td> </tr> <tr> <td>固定資産税</td> <td style="text-align: right;">426,730,066</td> <td style="text-align: right;">515,644,834</td> <td style="text-align: right;">572,703,254</td> <td style="text-align: right;">568,099,003</td> <td style="text-align: right;">615,008,933</td> </tr> <tr> <td>軽自動車税</td> <td style="text-align: right;">10,299,650</td> <td style="text-align: right;">9,338,585</td> <td style="text-align: right;">8,073,146</td> <td style="text-align: right;">8,377,536</td> <td style="text-align: right;">8,885,024</td> </tr> <tr> <td>特別土地保有税</td> <td style="text-align: right;">2,000,065</td> <td style="text-align: right;">4,395,014</td> <td style="text-align: right;">4,898,604</td> <td style="text-align: right;">5,498,604</td> <td style="text-align: right;">6,088,914</td> </tr> <tr> <td>別荘等所有税</td> <td style="text-align: right;">54,754,578</td> <td style="text-align: right;">61,189,356</td> <td style="text-align: right;">61,727,155</td> <td style="text-align: right;">61,262,161</td> <td style="text-align: right;">70,471,512</td> </tr> <tr> <td>入湯税</td> <td style="text-align: right;">3,429,310</td> <td style="text-align: right;">9,673,510</td> <td style="text-align: right;">13,757,890</td> <td style="text-align: right;">15,720,270</td> <td style="text-align: right;">17,922,388</td> </tr> <tr> <td>都市計画税</td> <td style="text-align: right;">84,088,813</td> <td style="text-align: right;">101,301,334</td> <td style="text-align: right;">112,420,334</td> <td style="text-align: right;">111,917,203</td> <td style="text-align: right;">120,993,764</td> </tr> <tr> <td></td> <td style="text-align: center;">計</td> <td style="text-align: right;">815,825,741</td> <td style="text-align: right;">966,470,342</td> <td style="text-align: right;">1,059,092,445</td> <td style="text-align: right;">1,095,476,521</td> </tr> <tr> <td>内 還付未済額</td> <td style="text-align: right;">4,003,100</td> <td style="text-align: right;">2,902,633</td> <td style="text-align: right;">4,226,086</td> <td style="text-align: right;">3,092,171</td> <td style="text-align: right;">4,941,635</td> </tr> </tbody> </table>					税目	年度					平成 29 年度	平成 28 年度	平成 27 年度	平成 26 年度	平成 25 年度	個人市民税	219,306,822	250,824,232	268,945,513	305,132,597	370,466,484	法人市民税	15,216,437	14,103,477	16,566,549	19,469,147	22,396,952	固定資産税	426,730,066	515,644,834	572,703,254	568,099,003	615,008,933	軽自動車税	10,299,650	9,338,585	8,073,146	8,377,536	8,885,024	特別土地保有税	2,000,065	4,395,014	4,898,604	5,498,604	6,088,914	別荘等所有税	54,754,578	61,189,356	61,727,155	61,262,161	70,471,512	入湯税	3,429,310	9,673,510	13,757,890	15,720,270	17,922,388	都市計画税	84,088,813	101,301,334	112,420,334	111,917,203	120,993,764		計	815,825,741	966,470,342	1,059,092,445	1,095,476,521	内 還付未済額	4,003,100	2,902,633	4,226,086	3,092,171	4,941,635								
税目	年度																																																																																			
	平成 29 年度	平成 28 年度	平成 27 年度	平成 26 年度	平成 25 年度																																																																															
個人市民税	219,306,822	250,824,232	268,945,513	305,132,597	370,466,484																																																																															
法人市民税	15,216,437	14,103,477	16,566,549	19,469,147	22,396,952																																																																															
固定資産税	426,730,066	515,644,834	572,703,254	568,099,003	615,008,933																																																																															
軽自動車税	10,299,650	9,338,585	8,073,146	8,377,536	8,885,024																																																																															
特別土地保有税	2,000,065	4,395,014	4,898,604	5,498,604	6,088,914																																																																															
別荘等所有税	54,754,578	61,189,356	61,727,155	61,262,161	70,471,512																																																																															
入湯税	3,429,310	9,673,510	13,757,890	15,720,270	17,922,388																																																																															
都市計画税	84,088,813	101,301,334	112,420,334	111,917,203	120,993,764																																																																															
	計	815,825,741	966,470,342	1,059,092,445	1,095,476,521																																																																															
内 還付未済額	4,003,100	2,902,633	4,226,086	3,092,171	4,941,635																																																																															
	※各年度末の金額（調定額－収入済額－不納欠損額＋還付未済額）																																																																																			

## 款 項 目

## 主 要 事 業 の 説 明

## (4) 不納欠損処分税目別内訳

(単位：円)

税目	年度	平成 29 年度		平成 28 年度		平成 27 年度	
		税 額	件数	税 額	件数	税 額	件数
個人市民税		35,880,229	742	28,435,777	664	32,566,075	719
法人市民税		549,900	12	3,009,400	25	3,525,200	45
固定資産税		84,594,211	2,188	57,547,532	1,779	34,236,723	1,803
軽自動車税		1,088,430	391	1,038,700	368	1,028,880	419
特別土地保有税		2,205,400	2	0	0	0	0
別荘等所有税		8,689,491	200	6,858,272	135	3,563,540	93
入湯税		0	0	0	0	0	0
都市計画税		16,378,770	2,188	11,305,535	1,779	6,720,588	1,803
計		149,386,431	3,535	108,195,216	2,971	81,641,006	3,079

税目	年度	平成 26 年度		平成 25 年度	
		税 額	件数	税 額	件数
個人市民税		48,183,055	833	88,666,756	1,043
法人市民税		3,844,150	39	4,391,962	19
固定資産税		80,011,472	1,859	117,736,683	2,035
軽自動車税		933,240	369	1,341,603	548
特別土地保有税		0	0	10,001,428	4
別荘等所有税		6,419,839	143	5,013,590	130
入湯税		595,138	2	610,870	2
都市計画税		15,762,498	1,859	23,162,921	2,035
計		155,749,392	3,245	250,925,813	3,781

※都市計画税の件数は固定資産税と重複しているため合計にはカウントせず。

※件数は、各納税義務者ごとに1税目1年分を1件としてカウントしている。



款 項 目	主 要 事 業 の 説 明								
	(5) 不納欠損処分に係る法令該当条項							(単位：円)	
税目	区分	地方税法第15条の7第4項		地方税法第15条の7第5項		地方税法第18条第1項		計	
		執行停止後3年経過		執行停止後即時消滅		消滅時効			
		税 額	件数	税 額	件数	税 額	件数	税 額	件数
個人市民税		9,793,668	81	11,563,967	207	14,522,594	454	35,880,229	742
法人市民税		0	0	258,300	6	291,600	6	549,900	12
固定資産税		20,505,427	117	39,598,789	646	24,489,995	1,425	84,594,211	2,188
軽自動車税		153,060	38	239,580	87	695,790	266	1,088,430	391
特別土地保有税		0	0	2,205,400	2	0	0	2,205,400	2
別荘等所有税		1,207,940	23	4,756,191	99	2,725,360	78	8,689,491	200
入湯税		0	0	0	0	0	0	0	0
都市計画税		3,970,173	117	7,666,949	646	4,741,648	1,425	16,378,770	2,188
計		35,630,268	259	66,289,176	1,047	47,466,987	2,229	149,386,431	3,535
	※都市計画税の件数は固定資産税と重複しているため合計にはカウントせず。 ※件数は、各納税義務者ごとに1税目1年分を1件としてカウントしている。								
	(6) 滞納処分(差押)執行件数							(単位：件)	
	種別	不動産	動産	債権	無体財産権	計			
年度									
平成29年度		45	37	193	0	275			
平成28年度		54	11	213	0	278			
平成27年度		27	0	388	0	415			
	(7) 静岡地方税滞納整理機構への滞納事案の移管								
	「静岡地方税滞納整理機構」は、地方税の滞納整理業務を専門的に行うことを目的に、平成20年1月に設立された広域連合で、静岡県及び県下全市町により構成されている。当市は平成29年度に滞納事案10件を移管した。								
	ア 移管した期間 平成29年6月1日～平成30年5月31日								
	イ 移管した滞納額							(単位：円)	
	項目	金額		備考					
	滞納本税	26,283,857		平成28年度までの滞納額					
	加算金等	2,295,370		督促手数料・移管時確定延滞金					
	滞納合計額	28,579,227							

款 項 目	主 要 事 業 の 説 明																																																								
	<p data-bbox="451 241 1449 275">ウ 事案移管に係る負担金支出額 (単位：円)</p> <table border="1" data-bbox="451 282 1484 564"> <thead> <tr> <th>項 目</th> <th>金 額</th> <th>算出根拠</th> </tr> </thead> <tbody> <tr> <td>基本負担額</td> <td>100,000</td> <td>市町 100 千円、県 30,000 千円</td> </tr> <tr> <td>処理件数割額</td> <td>1,100,000</td> <td>110 千円×10 件</td> </tr> <tr> <td>徴収実績割</td> <td>2,163,000</td> <td>平成 27 年度徴収実績の 10%</td> </tr> <tr> <td>還 付 額</td> <td>△332,600</td> <td>執行残を構成団体間で按分</td> </tr> <tr> <td>差引負担額</td> <td>3,030,400</td> <td></td> </tr> </tbody> </table> <p data-bbox="451 620 1362 698">エ 静岡地方税滞納整理機構が徴収した金額 (平成 30 年 5 月 31 日現在) (単位：円)</p> <table border="1" data-bbox="451 705 971 943"> <thead> <tr> <th>項 目</th> <th>金 額</th> </tr> </thead> <tbody> <tr> <td>滞 納 本 税</td> <td>13,787,168</td> </tr> <tr> <td>督促手数料</td> <td>17,080</td> </tr> <tr> <td>延 滞 金</td> <td>2,197,599</td> </tr> <tr> <td>徴収合計額</td> <td>16,001,847</td> </tr> </tbody> </table> <p data-bbox="427 999 735 1032">(8) インターネット公売</p> <p data-bbox="451 1043 1465 1122">差し押さえた動産等の換価手法として、ヤフー(株)のインターネット公売システム を利用し、平成 19 年度よりインターネット公売を実施している。</p> <p data-bbox="451 1189 1449 1223">ア インターネット公売実施結果 (単位：円)</p> <table border="1" data-bbox="451 1229 1495 1525"> <thead> <tr> <th>年 度</th> <th>回数</th> <th>落札件数</th> <th>落札価額の合計</th> <th>滞納処分 費</th> <th>市税充当額</th> </tr> </thead> <tbody> <tr> <td>平成 29 年度</td> <td>2 回</td> <td>動 産 0 件 不動産 1 件</td> <td>1,333,333</td> <td>71,818</td> <td>1,208,800</td> </tr> <tr> <td>平成 28 年度</td> <td>1 回</td> <td>動 産 2 件 不動産 1 件</td> <td>109,001</td> <td>3,400</td> <td>105,601</td> </tr> <tr> <td>平成 27 年度</td> <td>1 回</td> <td>動 産 0 件 不動産 2 件</td> <td>4,924,000</td> <td>359,400</td> <td>4,190,210</td> </tr> </tbody> </table>					項 目	金 額	算出根拠	基本負担額	100,000	市町 100 千円、県 30,000 千円	処理件数割額	1,100,000	110 千円×10 件	徴収実績割	2,163,000	平成 27 年度徴収実績の 10%	還 付 額	△332,600	執行残を構成団体間で按分	差引負担額	3,030,400		項 目	金 額	滞 納 本 税	13,787,168	督促手数料	17,080	延 滞 金	2,197,599	徴収合計額	16,001,847	年 度	回数	落札件数	落札価額の合計	滞納処分 費	市税充当額	平成 29 年度	2 回	動 産 0 件 不動産 1 件	1,333,333	71,818	1,208,800	平成 28 年度	1 回	動 産 2 件 不動産 1 件	109,001	3,400	105,601	平成 27 年度	1 回	動 産 0 件 不動産 2 件	4,924,000	359,400	4,190,210
項 目	金 額	算出根拠																																																							
基本負担額	100,000	市町 100 千円、県 30,000 千円																																																							
処理件数割額	1,100,000	110 千円×10 件																																																							
徴収実績割	2,163,000	平成 27 年度徴収実績の 10%																																																							
還 付 額	△332,600	執行残を構成団体間で按分																																																							
差引負担額	3,030,400																																																								
項 目	金 額																																																								
滞 納 本 税	13,787,168																																																								
督促手数料	17,080																																																								
延 滞 金	2,197,599																																																								
徴収合計額	16,001,847																																																								
年 度	回数	落札件数	落札価額の合計	滞納処分 費	市税充当額																																																				
平成 29 年度	2 回	動 産 0 件 不動産 1 件	1,333,333	71,818	1,208,800																																																				
平成 28 年度	1 回	動 産 2 件 不動産 1 件	109,001	3,400	105,601																																																				
平成 27 年度	1 回	動 産 0 件 不動産 2 件	4,924,000	359,400	4,190,210																																																				

款 項 目	主 要 事 業 の 説 明																																																																																												
	<p>(9) 口座振替利用の状況 (単位：件、円、%)</p> <table border="1" data-bbox="399 286 1485 936"> <thead> <tr> <th rowspan="2">年 度</th> <th rowspan="2">税 目</th> <th>振替請求</th> <th colspan="2">振替実績</th> <th rowspan="2">振替率</th> </tr> <tr> <th>件 数</th> <th>件 数</th> <th>税 額</th> </tr> </thead> <tbody> <tr> <td rowspan="4">平成 29 年度</td> <td>個人市民税（普通徴収）</td> <td>7,239</td> <td>7,019</td> <td>308,718,117</td> <td>97.0</td> </tr> <tr> <td>固定資産税・都市計画税</td> <td>29,358</td> <td>28,544</td> <td>1,284,230,212</td> <td>97.2</td> </tr> <tr> <td>軽自動車税</td> <td>2,446</td> <td>2,317</td> <td>11,477,800</td> <td>94.7</td> </tr> <tr> <td>別荘等所有税</td> <td>4,254</td> <td>4,145</td> <td>85,266,100</td> <td>97.4</td> </tr> <tr> <td rowspan="4">平成 28 年度</td> <td>個人市民税（普通徴収）</td> <td>7,745</td> <td>7,486</td> <td>403,087,430</td> <td>96.7</td> </tr> <tr> <td>固定資産税・都市計画税</td> <td>29,687</td> <td>28,798</td> <td>1,246,162,500</td> <td>97.0</td> </tr> <tr> <td>軽自動車税</td> <td>2,496</td> <td>2,388</td> <td>11,319,800</td> <td>95.7</td> </tr> <tr> <td>別荘等所有税</td> <td>4,371</td> <td>4,262</td> <td>86,997,800</td> <td>97.5</td> </tr> <tr> <td rowspan="4">平成 27 年度</td> <td>個人市民税（普通徴収）</td> <td>8,126</td> <td>7,796</td> <td>346,864,123</td> <td>95.9</td> </tr> <tr> <td>固定資産税・都市計画税</td> <td>29,839</td> <td>28,931</td> <td>1,173,931,900</td> <td>97.0</td> </tr> <tr> <td>軽自動車税</td> <td>2,546</td> <td>2,433</td> <td>9,178,200</td> <td>95.6</td> </tr> <tr> <td>別荘等所有税</td> <td>4,477</td> <td>4,352</td> <td>88,582,300</td> <td>97.2</td> </tr> </tbody> </table> <p>※ 振替率は、振替実績件数を振替請求件数で除したものである。</p> <p>(10) 口座振替取扱手数料として、443,988 円執行した。</p> <p>(11) コンビニ収納の実績 (単位：円、%)</p> <table border="1" data-bbox="459 1176 1356 1391"> <thead> <tr> <th>年 度</th> <th>コンビニ収納対象市税の収入済額</th> <th>左記のうちコンビニでの収入済額</th> <th>利用率</th> </tr> </thead> <tbody> <tr> <td>平成 29 年度</td> <td>8,335,400,158</td> <td>1,032,608,434</td> <td>12.4</td> </tr> <tr> <td>平成 28 年度</td> <td>8,333,212,844</td> <td>913,087,679</td> <td>11.0</td> </tr> <tr> <td>平成 27 年度</td> <td>8,247,891,393</td> <td>854,714,372</td> <td>10.4</td> </tr> </tbody> </table> <p>※平成 25 年度より導入  ※対象市税は、市民税（個人）、固定資産税・都市計画税、軽自動車税、別荘等所有税</p> <p>(12) コンビニ収納取扱手数料として、2,366,371 円執行した。</p> <p>(13) 郵便局払込料金取扱手数料として、926,450 円執行した。</p> <p>(14) その他の経費  旅費 213,870 円 消耗品費 1,482,649 円、通信運搬費 3,162,239 円  その他の手数料 260,815 円、その他の経費 418,304 円</p>					年 度	税 目	振替請求	振替実績		振替率	件 数	件 数	税 額	平成 29 年度	個人市民税（普通徴収）	7,239	7,019	308,718,117	97.0	固定資産税・都市計画税	29,358	28,544	1,284,230,212	97.2	軽自動車税	2,446	2,317	11,477,800	94.7	別荘等所有税	4,254	4,145	85,266,100	97.4	平成 28 年度	個人市民税（普通徴収）	7,745	7,486	403,087,430	96.7	固定資産税・都市計画税	29,687	28,798	1,246,162,500	97.0	軽自動車税	2,496	2,388	11,319,800	95.7	別荘等所有税	4,371	4,262	86,997,800	97.5	平成 27 年度	個人市民税（普通徴収）	8,126	7,796	346,864,123	95.9	固定資産税・都市計画税	29,839	28,931	1,173,931,900	97.0	軽自動車税	2,546	2,433	9,178,200	95.6	別荘等所有税	4,477	4,352	88,582,300	97.2	年 度	コンビニ収納対象市税の収入済額	左記のうちコンビニでの収入済額	利用率	平成 29 年度	8,335,400,158	1,032,608,434	12.4	平成 28 年度	8,333,212,844	913,087,679	11.0	平成 27 年度	8,247,891,393	854,714,372	10.4
年 度	税 目	振替請求	振替実績		振替率																																																																																								
		件 数	件 数	税 額																																																																																									
平成 29 年度	個人市民税（普通徴収）	7,239	7,019	308,718,117	97.0																																																																																								
	固定資産税・都市計画税	29,358	28,544	1,284,230,212	97.2																																																																																								
	軽自動車税	2,446	2,317	11,477,800	94.7																																																																																								
	別荘等所有税	4,254	4,145	85,266,100	97.4																																																																																								
平成 28 年度	個人市民税（普通徴収）	7,745	7,486	403,087,430	96.7																																																																																								
	固定資産税・都市計画税	29,687	28,798	1,246,162,500	97.0																																																																																								
	軽自動車税	2,496	2,388	11,319,800	95.7																																																																																								
	別荘等所有税	4,371	4,262	86,997,800	97.5																																																																																								
平成 27 年度	個人市民税（普通徴収）	8,126	7,796	346,864,123	95.9																																																																																								
	固定資産税・都市計画税	29,839	28,931	1,173,931,900	97.0																																																																																								
	軽自動車税	2,546	2,433	9,178,200	95.6																																																																																								
	別荘等所有税	4,477	4,352	88,582,300	97.2																																																																																								
年 度	コンビニ収納対象市税の収入済額	左記のうちコンビニでの収入済額	利用率																																																																																										
平成 29 年度	8,335,400,158	1,032,608,434	12.4																																																																																										
平成 28 年度	8,333,212,844	913,087,679	11.0																																																																																										
平成 27 年度	8,247,891,393	854,714,372	10.4																																																																																										

款 項 目	主 要 事 業 の 説 明																																																				
3 項 戸籍住民基本台帳費	決算額	95,155,899 円	(前年度 93,250,562 円)																																																		
1 目 戸籍住民基本台帳費	決算額	95,155,899 円	(前年度 93,250,562 円)																																																		
	秘書広報課																																																				
	1 職員給与費	77,174,282 円	(前年度 74,711,106 円)																																																		
	市民生活課																																																				
	2 窓口事務一般諸経費	1,925,552 円	(前年度 1,928,479 円)																																																		
	(1) 戸籍																																																				
	ア 本籍数及び本籍人口 (平成 30 年 3 月 31 日現在) (単位: 戸籍、人)																																																				
	<table border="1"> <thead> <tr> <th>本籍数</th> <th>本籍人口</th> </tr> </thead> <tbody> <tr> <td>17,815</td> <td>37,738</td> </tr> </tbody> </table>		本籍数	本籍人口	17,815	37,738																																															
本籍数	本籍人口																																																				
17,815	37,738																																																				
	イ 戸籍全部事項・個人事項証明等交付状況 (単位: 件、円)																																																				
	<table border="1"> <thead> <tr> <th>区 分</th> <th>取扱窓口</th> <th>無料分</th> <th>有料分</th> <th>手数料</th> </tr> </thead> <tbody> <tr> <td rowspan="3">戸 籍</td> <td>本 庁</td> <td>1,093</td> <td>5,083</td> <td>2,287,350</td> </tr> <tr> <td>泉</td> <td>0</td> <td>271</td> <td>121,950</td> </tr> <tr> <td>南熱海</td> <td>0</td> <td>900</td> <td>405,000</td> </tr> <tr> <td rowspan="3">除籍・改製原戸籍</td> <td>本 庁</td> <td>2,374</td> <td>3,727</td> <td>2,795,250</td> </tr> <tr> <td>泉</td> <td>0</td> <td>93</td> <td>69,750</td> </tr> <tr> <td>南熱海</td> <td>0</td> <td>495</td> <td>371,250</td> </tr> <tr> <td rowspan="3">証 明 等</td> <td>本 庁</td> <td>0</td> <td>111</td> <td>39,900</td> </tr> <tr> <td>泉</td> <td>0</td> <td>3</td> <td>1,050</td> </tr> <tr> <td>南熱海</td> <td>0</td> <td>2</td> <td>700</td> </tr> <tr> <td colspan="2">計</td> <td>3,467</td> <td>10,685</td> <td>6,092,200</td> </tr> </tbody> </table>				区 分	取扱窓口	無料分	有料分	手数料	戸 籍	本 庁	1,093	5,083	2,287,350	泉	0	271	121,950	南熱海	0	900	405,000	除籍・改製原戸籍	本 庁	2,374	3,727	2,795,250	泉	0	93	69,750	南熱海	0	495	371,250	証 明 等	本 庁	0	111	39,900	泉	0	3	1,050	南熱海	0	2	700	計		3,467	10,685	6,092,200
区 分	取扱窓口	無料分	有料分	手数料																																																	
戸 籍	本 庁	1,093	5,083	2,287,350																																																	
	泉	0	271	121,950																																																	
	南熱海	0	900	405,000																																																	
除籍・改製原戸籍	本 庁	2,374	3,727	2,795,250																																																	
	泉	0	93	69,750																																																	
	南熱海	0	495	371,250																																																	
証 明 等	本 庁	0	111	39,900																																																	
	泉	0	3	1,050																																																	
	南熱海	0	2	700																																																	
計		3,467	10,685	6,092,200																																																	
	ウ 戸籍の届出状況 (送付を含む) (単位: 件)																																																				
	<table border="1"> <thead> <tr> <th>区 分</th> <th>出 生</th> <th>死 亡</th> <th>婚 姻</th> <th>離 婚</th> <th>入 籍</th> <th>転 籍</th> <th>養子縁組</th> <th>養子離縁</th> <th>その他</th> <th>計</th> </tr> </thead> <tbody> <tr> <td>本籍人届出</td> <td>174</td> <td>629</td> <td>338</td> <td>98</td> <td>64</td> <td>237</td> <td>39</td> <td>7</td> <td>122</td> <td>1,708</td> </tr> <tr> <td>非本籍人届出</td> <td>56</td> <td>280</td> <td>39</td> <td>6</td> <td>0</td> <td>2</td> <td>2</td> <td>1</td> <td>8</td> <td>394</td> </tr> <tr> <td>計</td> <td>230</td> <td>909</td> <td>377</td> <td>104</td> <td>64</td> <td>239</td> <td>41</td> <td>8</td> <td>130</td> <td>2,102</td> </tr> </tbody> </table>				区 分	出 生	死 亡	婚 姻	離 婚	入 籍	転 籍	養子縁組	養子離縁	その他	計	本籍人届出	174	629	338	98	64	237	39	7	122	1,708	非本籍人届出	56	280	39	6	0	2	2	1	8	394	計	230	909	377	104	64	239	41	8	130	2,102					
区 分	出 生	死 亡	婚 姻	離 婚	入 籍	転 籍	養子縁組	養子離縁	その他	計																																											
本籍人届出	174	629	338	98	64	237	39	7	122	1,708																																											
非本籍人届出	56	280	39	6	0	2	2	1	8	394																																											
計	230	909	377	104	64	239	41	8	130	2,102																																											
	エ 民事・刑事関係取扱状況 (単位: 件)																																																				
	<table border="1"> <thead> <tr> <th>区 分</th> <th>件 数</th> </tr> </thead> <tbody> <tr> <td>身分調書関係 (叙勲及び表彰)</td> <td>22</td> </tr> <tr> <td>身分調査関係</td> <td>799</td> </tr> </tbody> </table>		区 分	件 数	身分調書関係 (叙勲及び表彰)	22	身分調査関係	799																																													
区 分	件 数																																																				
身分調書関係 (叙勲及び表彰)	22																																																				
身分調査関係	799																																																				
	オ 相続税法第58条通知書取扱件数 732 件																																																				

款 項 目	主 要 事 業 の 説 明																																																																																																								
	(2) 住民基本台帳 ア 住民基本台帳人口・世帯数 (各年度3月31日現在) (単位：人、世帯)																																																																																																								
	<table border="1"> <thead> <tr> <th>年 度</th> <th>区 分</th> <th>人 口</th> <th>男</th> <th>女</th> <th>世帯数</th> </tr> </thead> <tbody> <tr> <td rowspan="8">平成 29 年度</td> <td>熱 海</td> <td>20,425</td> <td>9,105</td> <td>11,320</td> <td>12,338</td> </tr> <tr> <td>初 島</td> <td>191</td> <td>99</td> <td>92</td> <td>106</td> </tr> <tr> <td>伊豆山</td> <td>3,450</td> <td>1,508</td> <td>1,942</td> <td>2,148</td> </tr> <tr> <td>泉</td> <td>2,405</td> <td>1,049</td> <td>1,356</td> <td>1,482</td> </tr> <tr> <td>上多賀</td> <td>3,176</td> <td>1,475</td> <td>1,701</td> <td>1,647</td> </tr> <tr> <td>下多賀</td> <td>6,121</td> <td>2,924</td> <td>3,197</td> <td>2,897</td> </tr> <tr> <td>網 代</td> <td>1,457</td> <td>665</td> <td>792</td> <td>828</td> </tr> <tr> <td>計</td> <td>37,225</td> <td>16,825</td> <td>20,400</td> <td>21,446</td> </tr> <tr> <td rowspan="8">平成 28 年度</td> <td>熱 海</td> <td>20,495</td> <td>9,134</td> <td>11,361</td> <td>12,273</td> </tr> <tr> <td>初 島</td> <td>198</td> <td>108</td> <td>90</td> <td>111</td> </tr> <tr> <td>伊豆山</td> <td>3,513</td> <td>1,511</td> <td>2,002</td> <td>2,167</td> </tr> <tr> <td>泉</td> <td>2,438</td> <td>1,070</td> <td>1,368</td> <td>1,463</td> </tr> <tr> <td>上多賀</td> <td>3,213</td> <td>1,498</td> <td>1,715</td> <td>1,659</td> </tr> <tr> <td>下多賀</td> <td>6,262</td> <td>2,992</td> <td>3,270</td> <td>2,916</td> </tr> <tr> <td>網 代</td> <td>1,493</td> <td>674</td> <td>819</td> <td>827</td> </tr> <tr> <td>計</td> <td>37,612</td> <td>16,987</td> <td>20,625</td> <td>21,416</td> </tr> </tbody> </table>	年 度	区 分	人 口	男	女	世帯数	平成 29 年度	熱 海	20,425	9,105	11,320	12,338	初 島	191	99	92	106	伊豆山	3,450	1,508	1,942	2,148	泉	2,405	1,049	1,356	1,482	上多賀	3,176	1,475	1,701	1,647	下多賀	6,121	2,924	3,197	2,897	網 代	1,457	665	792	828	計	37,225	16,825	20,400	21,446	平成 28 年度	熱 海	20,495	9,134	11,361	12,273	初 島	198	108	90	111	伊豆山	3,513	1,511	2,002	2,167	泉	2,438	1,070	1,368	1,463	上多賀	3,213	1,498	1,715	1,659	下多賀	6,262	2,992	3,270	2,916	網 代	1,493	674	819	827	計	37,612	16,987	20,625	21,416																
年 度	区 分	人 口	男	女	世帯数																																																																																																				
平成 29 年度	熱 海	20,425	9,105	11,320	12,338																																																																																																				
	初 島	191	99	92	106																																																																																																				
	伊豆山	3,450	1,508	1,942	2,148																																																																																																				
	泉	2,405	1,049	1,356	1,482																																																																																																				
	上多賀	3,176	1,475	1,701	1,647																																																																																																				
	下多賀	6,121	2,924	3,197	2,897																																																																																																				
	網 代	1,457	665	792	828																																																																																																				
	計	37,225	16,825	20,400	21,446																																																																																																				
平成 28 年度	熱 海	20,495	9,134	11,361	12,273																																																																																																				
	初 島	198	108	90	111																																																																																																				
	伊豆山	3,513	1,511	2,002	2,167																																																																																																				
	泉	2,438	1,070	1,368	1,463																																																																																																				
	上多賀	3,213	1,498	1,715	1,659																																																																																																				
	下多賀	6,262	2,992	3,270	2,916																																																																																																				
	網 代	1,493	674	819	827																																																																																																				
	計	37,612	16,987	20,625	21,416																																																																																																				
<table border="1"> <thead> <tr> <th>年 度</th> <th>区 分</th> <th>転 入</th> <th>転 出</th> <th>転 居</th> <th>世帯変更</th> <th>計</th> </tr> </thead> <tbody> <tr> <td rowspan="8">平成 29 年度</td> <td>熱 海</td> <td>1,313</td> <td>1,087</td> <td>610</td> <td>328</td> <td>3,338</td> </tr> <tr> <td>初 島</td> <td>19</td> <td>24</td> <td>7</td> <td>7</td> <td>57</td> </tr> <tr> <td>伊豆山</td> <td>259</td> <td>189</td> <td>106</td> <td>63</td> <td>617</td> </tr> <tr> <td>泉</td> <td>201</td> <td>123</td> <td>38</td> <td>48</td> <td>410</td> </tr> <tr> <td>上多賀</td> <td>131</td> <td>125</td> <td>93</td> <td>57</td> <td>406</td> </tr> <tr> <td>下多賀</td> <td>214</td> <td>217</td> <td>126</td> <td>123</td> <td>680</td> </tr> <tr> <td>網 代</td> <td>54</td> <td>42</td> <td>19</td> <td>24</td> <td>139</td> </tr> <tr> <td>計</td> <td>2,191</td> <td>1,807</td> <td>999</td> <td>650</td> <td>5,647</td> </tr> <tr> <td rowspan="8">平成 28 年度</td> <td>熱 海</td> <td>1,234</td> <td>1,083</td> <td>634</td> <td>356</td> <td>3,307</td> </tr> <tr> <td>初 島</td> <td>21</td> <td>23</td> <td>4</td> <td>1</td> <td>49</td> </tr> <tr> <td>伊豆山</td> <td>208</td> <td>184</td> <td>87</td> <td>47</td> <td>526</td> </tr> <tr> <td>泉</td> <td>154</td> <td>143</td> <td>23</td> <td>43</td> <td>363</td> </tr> <tr> <td>上多賀</td> <td>138</td> <td>122</td> <td>122</td> <td>85</td> <td>467</td> </tr> <tr> <td>下多賀</td> <td>202</td> <td>229</td> <td>170</td> <td>106</td> <td>707</td> </tr> <tr> <td>網 代</td> <td>42</td> <td>40</td> <td>28</td> <td>25</td> <td>135</td> </tr> <tr> <td>計</td> <td>1,999</td> <td>1,824</td> <td>1,068</td> <td>663</td> <td>5,554</td> </tr> </tbody> </table>	年 度	区 分	転 入	転 出	転 居	世帯変更	計	平成 29 年度	熱 海	1,313	1,087	610	328	3,338	初 島	19	24	7	7	57	伊豆山	259	189	106	63	617	泉	201	123	38	48	410	上多賀	131	125	93	57	406	下多賀	214	217	126	123	680	網 代	54	42	19	24	139	計	2,191	1,807	999	650	5,647	平成 28 年度	熱 海	1,234	1,083	634	356	3,307	初 島	21	23	4	1	49	伊豆山	208	184	87	47	526	泉	154	143	23	43	363	上多賀	138	122	122	85	467	下多賀	202	229	170	106	707	網 代	42	40	28	25	135	計	1,999	1,824	1,068	663	5,554
年 度	区 分	転 入	転 出	転 居	世帯変更	計																																																																																																			
平成 29 年度	熱 海	1,313	1,087	610	328	3,338																																																																																																			
	初 島	19	24	7	7	57																																																																																																			
	伊豆山	259	189	106	63	617																																																																																																			
	泉	201	123	38	48	410																																																																																																			
	上多賀	131	125	93	57	406																																																																																																			
	下多賀	214	217	126	123	680																																																																																																			
	網 代	54	42	19	24	139																																																																																																			
	計	2,191	1,807	999	650	5,647																																																																																																			
平成 28 年度	熱 海	1,234	1,083	634	356	3,307																																																																																																			
	初 島	21	23	4	1	49																																																																																																			
	伊豆山	208	184	87	47	526																																																																																																			
	泉	154	143	23	43	363																																																																																																			
	上多賀	138	122	122	85	467																																																																																																			
	下多賀	202	229	170	106	707																																																																																																			
	網 代	42	40	28	25	135																																																																																																			
	計	1,999	1,824	1,068	663	5,554																																																																																																			
イ 住民基本台帳届出等の状況 (単位：人)																																																																																																									

款 項 目	主 要 事 業 の 説 明																																																															
	ウ 住民票等交付状況 (単位：件、円)																																																															
	<table border="1"> <thead> <tr> <th>区 分</th> <th>取扱窓口</th> <th>無料分</th> <th>有料分</th> <th>手数料</th> </tr> </thead> <tbody> <tr> <td rowspan="3">住 民 票</td> <td>本 庁</td> <td>1,809</td> <td>16,670</td> <td>5,001,000</td> </tr> <tr> <td>泉</td> <td>0</td> <td>987</td> <td>296,100</td> </tr> <tr> <td>南熱海</td> <td>0</td> <td>2,560</td> <td>768,000</td> </tr> <tr> <td>住 民 票 (住基ネット広域)</td> <td>本 庁</td> <td>0</td> <td>49</td> <td>14,700</td> </tr> <tr> <td rowspan="3">戸籍附票</td> <td>本 庁</td> <td>1,089</td> <td>732</td> <td>146,400</td> </tr> <tr> <td>泉</td> <td>0</td> <td>12</td> <td>2,400</td> </tr> <tr> <td>南熱海</td> <td>0</td> <td>21</td> <td>4,200</td> </tr> <tr> <td rowspan="3">記載事項 証明書</td> <td>本 庁</td> <td>0</td> <td>543</td> <td>108,600</td> </tr> <tr> <td>泉</td> <td>0</td> <td>41</td> <td>8,200</td> </tr> <tr> <td>南熱海</td> <td>0</td> <td>93</td> <td>18,600</td> </tr> <tr> <td>閲覧(電算リスト)</td> <td>本 庁</td> <td>336</td> <td>208</td> <td>41,600</td> </tr> <tr> <td colspan="2" style="text-align: right;">計</td> <td>3,234</td> <td>21,916</td> <td>6,409,800</td> </tr> </tbody> </table>	区 分	取扱窓口	無料分	有料分	手数料	住 民 票	本 庁	1,809	16,670	5,001,000	泉	0	987	296,100	南熱海	0	2,560	768,000	住 民 票 (住基ネット広域)	本 庁	0	49	14,700	戸籍附票	本 庁	1,089	732	146,400	泉	0	12	2,400	南熱海	0	21	4,200	記載事項 証明書	本 庁	0	543	108,600	泉	0	41	8,200	南熱海	0	93	18,600	閲覧(電算リスト)	本 庁	336	208	41,600	計		3,234	21,916	6,409,800				
	区 分	取扱窓口	無料分	有料分	手数料																																																											
	住 民 票	本 庁	1,809	16,670	5,001,000																																																											
		泉	0	987	296,100																																																											
		南熱海	0	2,560	768,000																																																											
	住 民 票 (住基ネット広域)	本 庁	0	49	14,700																																																											
	戸籍附票	本 庁	1,089	732	146,400																																																											
		泉	0	12	2,400																																																											
		南熱海	0	21	4,200																																																											
	記載事項 証明書	本 庁	0	543	108,600																																																											
		泉	0	41	8,200																																																											
		南熱海	0	93	18,600																																																											
	閲覧(電算リスト)	本 庁	336	208	41,600																																																											
	計		3,234	21,916	6,409,800																																																											
	(3) 人口動態 (単位：件)																																																															
	<table border="1"> <thead> <tr> <th>年 度</th> <th>出 生</th> <th>死 亡</th> <th>死 産</th> <th>婚 姻</th> <th>離 婚</th> <th>計</th> </tr> </thead> <tbody> <tr> <td>平成 29 年度</td> <td>149</td> <td>726</td> <td>6</td> <td>141</td> <td>56</td> <td>1,078</td> </tr> <tr> <td>平成 28 年度</td> <td>131</td> <td>709</td> <td>2</td> <td>137</td> <td>51</td> <td>1,030</td> </tr> </tbody> </table>	年 度	出 生	死 亡	死 産	婚 姻	離 婚	計	平成 29 年度	149	726	6	141	56	1,078	平成 28 年度	131	709	2	137	51	1,030																																										
	年 度	出 生	死 亡	死 産	婚 姻	離 婚	計																																																									
	平成 29 年度	149	726	6	141	56	1,078																																																									
	平成 28 年度	131	709	2	137	51	1,030																																																									
	(4) 印鑑登録事務																																																															
	ア 印鑑登録者数 26,750 人 (平成 30 年 3 月 31 日現在)																																																															
	イ 印鑑登録及び証明書交付状況 (単位：件、円)																																																															
	<table border="1"> <thead> <tr> <th>区 分</th> <th>取扱窓口</th> <th>無料分</th> <th>有料分</th> <th>手数料</th> </tr> </thead> <tbody> <tr> <td rowspan="3">登 録</td> <td>本 庁</td> <td>0</td> <td>1,554</td> <td>310,800</td> </tr> <tr> <td>泉</td> <td>0</td> <td>108</td> <td>21,600</td> </tr> <tr> <td>南熱海</td> <td>0</td> <td>141</td> <td>28,200</td> </tr> <tr> <td rowspan="3">証明書</td> <td>本 庁</td> <td>4</td> <td>9,618</td> <td>2,885,400</td> </tr> <tr> <td>泉</td> <td>1</td> <td>826</td> <td>247,800</td> </tr> <tr> <td>南熱海</td> <td>4</td> <td>2,250</td> <td>675,000</td> </tr> <tr> <td colspan="2" style="text-align: right;">計</td> <td>9</td> <td>14,497</td> <td>4,168,800</td> </tr> </tbody> </table>	区 分	取扱窓口	無料分	有料分	手数料	登 録	本 庁	0	1,554	310,800	泉	0	108	21,600	南熱海	0	141	28,200	証明書	本 庁	4	9,618	2,885,400	泉	1	826	247,800	南熱海	4	2,250	675,000	計		9	14,497	4,168,800																											
	区 分	取扱窓口	無料分	有料分	手数料																																																											
登 録	本 庁	0	1,554	310,800																																																												
	泉	0	108	21,600																																																												
	南熱海	0	141	28,200																																																												
証明書	本 庁	4	9,618	2,885,400																																																												
	泉	1	826	247,800																																																												
	南熱海	4	2,250	675,000																																																												
計		9	14,497	4,168,800																																																												
(5) その他の証明等																																																																
ア 諸証明等 (身分証明・不在籍・不在住証明等) 交付状況 (単位：件、円)																																																																
<table border="1"> <thead> <tr> <th>区 分</th> <th>取扱窓口</th> <th>無料分</th> <th>有料分</th> <th>手数料</th> </tr> </thead> <tbody> <tr> <td rowspan="3">証 明 書</td> <td>本 庁</td> <td>11</td> <td>529</td> <td>105,800</td> </tr> <tr> <td>泉</td> <td>0</td> <td>26</td> <td>5,200</td> </tr> <tr> <td>南熱海</td> <td>0</td> <td>76</td> <td>15,200</td> </tr> <tr> <td rowspan="2">臨時運行許可</td> <td>本 庁</td> <td>0</td> <td>156</td> <td>117,000</td> </tr> <tr> <td>南熱海</td> <td>0</td> <td>72</td> <td>54,000</td> </tr> <tr> <td colspan="2" style="text-align: right;">計</td> <td>11</td> <td>859</td> <td>297,200</td> </tr> </tbody> </table>	区 分	取扱窓口	無料分	有料分	手数料	証 明 書	本 庁	11	529	105,800	泉	0	26	5,200	南熱海	0	76	15,200	臨時運行許可	本 庁	0	156	117,000	南熱海	0	72	54,000	計		11	859	297,200																																
区 分	取扱窓口	無料分	有料分	手数料																																																												
証 明 書	本 庁	11	529	105,800																																																												
	泉	0	26	5,200																																																												
	南熱海	0	76	15,200																																																												
臨時運行許可	本 庁	0	156	117,000																																																												
	南熱海	0	72	54,000																																																												
計		11	859	297,200																																																												

款 項 目	主 要 事 業 の 説 明																																	
	<p>(6) 収入印紙等販売事務 収入印紙等販売総額 15,986,950 円</p> <p>(7) 公営駐車場回数券等販売事務 回数券等販売総額 5,243,400 円</p> <p>市民生活課</p> <p>3 旅券事務経費 60,300 円 (前年度 52,200 円)</p> <p>(1) 旅券事務取扱件数(平成 29 年 4 月 1 日～平成 30 年 3 月 31 日) (単位：件)</p> <table border="1" data-bbox="459 712 1481 904"> <thead> <tr> <th>区分</th> <th>新規 (5 年) (一般)</th> <th>新規 (5 年) (子供)</th> <th>新規 (10 年)</th> <th>新規 (限定)</th> <th>紛失届</th> <th>訂正</th> <th>増補</th> <th>合計</th> </tr> </thead> <tbody> <tr> <td>申請</td> <td>319</td> <td>36</td> <td>620</td> <td>0</td> <td>14</td> <td>21</td> <td>4</td> <td>1,014</td> </tr> <tr> <td>交付</td> <td>321</td> <td>36</td> <td>611</td> <td>0</td> <td>-</td> <td>21</td> <td>4</td> <td>993</td> </tr> </tbody> </table> <p>(2) 委託料 (単位：円)</p> <table border="1" data-bbox="453 999 1481 1160"> <thead> <tr> <th>事業名</th> <th>事業費</th> <th>備考</th> </tr> </thead> <tbody> <tr> <td>I C 旅券用交付窓口端末機保守業務委託</td> <td>32,400</td> <td>パナソニックシステム ソリューションズ ジャパン(株)</td> </tr> </tbody> </table> <p>市民生活課</p> <p>4 住基ネットワークシステム経費 26,928 円 (前年度 15,500 円) 住民基本台帳ネットワークシステムの適正な運用を図るため、担当者会議に係る旅費として執行したものである。</p> <p>市民生活課</p> <p>5 戸籍情報システム経費 8,898,300 円 (前年度 8,898,300 円)</p> <p>(1) 戸籍のコンピュータ化により、戸籍の記載処理及び証明発行に要する時間が短縮され、事務の効率化、市民サービスの向上につながっている。 また、災害時において戸籍の正本、副本が同時に滅失する危険性を回避するため、戸籍副本データ管理システムの導入を行い、戸籍システムの適正な運用を図るため必要な業務を委託した。</p>	区分	新規 (5 年) (一般)	新規 (5 年) (子供)	新規 (10 年)	新規 (限定)	紛失届	訂正	増補	合計	申請	319	36	620	0	14	21	4	1,014	交付	321	36	611	0	-	21	4	993	事業名	事業費	備考	I C 旅券用交付窓口端末機保守業務委託	32,400	パナソニックシステム ソリューションズ ジャパン(株)
区分	新規 (5 年) (一般)	新規 (5 年) (子供)	新規 (10 年)	新規 (限定)	紛失届	訂正	増補	合計																										
申請	319	36	620	0	14	21	4	1,014																										
交付	321	36	611	0	-	21	4	993																										
事業名	事業費	備考																																
I C 旅券用交付窓口端末機保守業務委託	32,400	パナソニックシステム ソリューションズ ジャパン(株)																																

款 項 目	主 要 事 業 の 説 明																	
	<p>(2) 委託料等 (単位：円)</p> <table border="1" data-bbox="453 282 1474 1279"> <thead> <tr> <th data-bbox="453 282 970 331">事業名</th> <th data-bbox="970 282 1139 331">事業費</th> <th data-bbox="1139 282 1474 331">備 考</th> </tr> </thead> <tbody> <tr> <td data-bbox="453 331 970 584">戸籍電算化システム保守業務委託</td> <td data-bbox="970 331 1139 584">2,592,000</td> <td data-bbox="1139 331 1474 584">富士ゼロックスシステムサービス(株)営業本部首都圏支店 (契約額) 12,888,000円 (長期継続契約) 平成25年4月1日 ～平成30年3月31日</td> </tr> <tr> <td data-bbox="453 584 970 837">戸籍副本データ管理システム対応保守業務委託</td> <td data-bbox="970 584 1139 837">246,240</td> <td data-bbox="1139 584 1474 837">富士ゼロックスシステムサービス(株)営業本部首都圏支店 (契約額) 1,228,350円 (長期継続契約) 平成25年11月1日 ～平成30年10月31日</td> </tr> <tr> <td data-bbox="453 837 970 1021">戸籍情報システムリース料</td> <td data-bbox="970 837 1139 1021">3,856,860</td> <td data-bbox="1139 837 1474 1021">富士通リース(株)静岡支店 (契約額) 19,284,300円 (債務負担行為) 平成25年4月1日 ～平成30年3月31日</td> </tr> <tr> <td data-bbox="453 1021 970 1279">戸籍総合システム・ブックレスソフト使用料</td> <td data-bbox="970 1021 1139 1279">2,203,200</td> <td data-bbox="1139 1021 1474 1279">富士ゼロックスシステムサービス(株)営業本部首都圏支店 (契約額) 6,609,600円 (長期継続契約) 平成27年4月1日 ～平成30年3月31日</td> </tr> </tbody> </table> <p data-bbox="395 1384 536 1413">市民生活課</p> <p data-bbox="395 1433 1329 1462">6 個人番号カード交付事業経費 7,070,537円 (前年度7,644,977円)</p> <p data-bbox="427 1482 1465 1559">(1) 個人番号カード交付事業に係る主な経費として、臨時職員の賃金及び共済費を執行したものである。</p> <p data-bbox="453 1579 895 1608">ア 臨時職員賃金 5,818,258円</p> <p data-bbox="453 1673 895 1702">イ 臨時職員共済費 898,305円</p>			事業名	事業費	備 考	戸籍電算化システム保守業務委託	2,592,000	富士ゼロックスシステムサービス(株)営業本部首都圏支店 (契約額) 12,888,000円 (長期継続契約) 平成25年4月1日 ～平成30年3月31日	戸籍副本データ管理システム対応保守業務委託	246,240	富士ゼロックスシステムサービス(株)営業本部首都圏支店 (契約額) 1,228,350円 (長期継続契約) 平成25年11月1日 ～平成30年10月31日	戸籍情報システムリース料	3,856,860	富士通リース(株)静岡支店 (契約額) 19,284,300円 (債務負担行為) 平成25年4月1日 ～平成30年3月31日	戸籍総合システム・ブックレスソフト使用料	2,203,200	富士ゼロックスシステムサービス(株)営業本部首都圏支店 (契約額) 6,609,600円 (長期継続契約) 平成27年4月1日 ～平成30年3月31日
事業名	事業費	備 考																
戸籍電算化システム保守業務委託	2,592,000	富士ゼロックスシステムサービス(株)営業本部首都圏支店 (契約額) 12,888,000円 (長期継続契約) 平成25年4月1日 ～平成30年3月31日																
戸籍副本データ管理システム対応保守業務委託	246,240	富士ゼロックスシステムサービス(株)営業本部首都圏支店 (契約額) 1,228,350円 (長期継続契約) 平成25年11月1日 ～平成30年10月31日																
戸籍情報システムリース料	3,856,860	富士通リース(株)静岡支店 (契約額) 19,284,300円 (債務負担行為) 平成25年4月1日 ～平成30年3月31日																
戸籍総合システム・ブックレスソフト使用料	2,203,200	富士ゼロックスシステムサービス(株)営業本部首都圏支店 (契約額) 6,609,600円 (長期継続契約) 平成27年4月1日 ～平成30年3月31日																



款 項 目	主 要 事 業 の 説 明						
4 項 選挙費	決算額 46,307,116 円 (前年度 33,060,436 円)						
1 目 選挙管理委員会費	決算額 9,595,479 円 (前年度 9,395,129 円)						
	秘書広報課						
	1 職員給与費 8,430,534 円 (前年度 8,372,697 円)						
	総務課						
	2 選挙管理委員会委員報酬 828,500 円 (前年度 765,300 円)						
	(1) 選挙管理委員会委員 4 人の月額報酬である。						
	総務課						
	3 選挙管理委員会運営経費 336,445 円 (前年度 257,132 円)						
	(1) 開催状況						
	ア 定例会 11 回						
	イ 選挙時 7 回 (静岡県知事選挙・静岡海区漁業調整委員会委員補欠選挙 衆議院議員総選挙)						
	ウ その他 2 回 (各種団体総会等 2 回)						
	(2) 定時登録者の状況 (単位:人)						
	名簿登録者数			在外選挙人			
	登録日	男	女	計	男	女	計
	平成 29 年 6 月 1 日	15,244	18,771	34,015	16	24	40
	平成 29 年 9 月 1 日	15,256	18,791	34,047	16	24	40
	平成 29 年 12 月 1 日	15,211	18,748	33,959	16	24	40
	平成 30 年 3 月 1 日	15,204	18,705	33,909	16	24	40
	(3) 全国市区選挙管理委員会東海支部をはじめとする会議、研修会等に参加し、委員及び事務局職員の資質向上に努めた。						
2 目 明るい選挙推進費	決算額 295,333 円 (前年度 245,078 円)						
	総務課						
	1 選挙啓発事業経費 295,333 円 (前年度 245,078 円)						
	(1) 常時選挙に対する知識、投票率向上を図るための啓発事業費である。						
	ア 熱海市明るい選挙推進協議会						
	明るい選挙の実現と投票率アップを目指し、選挙時だけでなく平常時から啓発活動を行っている。						
	(イ) 協議会委員 35 人(平成 30 年 3 月 31 日現在)						

款 項 目	主 要 事 業 の 説 明		
	イ 活動状況		
	事業名	実施期日	実施場所
	県東部明推協役員会	4月20日	函南町役場
	市明推協総会	4月26日	市役所第1庁舎4階 第1会議室
	県明推協役員会	5月24日	県庁
	明るい選挙 啓発ポスター募集	5月下旬	小中学校
	静岡県知事選挙 期日前投票立会	6月9日 ～6月24日	総合福祉センターほか
	静岡県知事選挙 街頭啓発事業	6月16日	清水橋周辺 マックスバリュ EX 熱海多賀店前
	県東部明推協 明るい選挙推進研修 会	7月13日	富士市役所
	県東部明推協 会長及び事務担当者 研修会	9月13日 ～9月14日	松崎町 松崎町農村環境改善セ ンター 伊豆まつざき荘
	明るい選挙啓発ポ スター審査会	9月21日	市役所第1庁舎4階 第1会議室 小中学校美術担当教諭 で審査実施
	衆議院議員総選挙 期日前投票立会	10月11日 ～10月21日	総合福祉センターほか
	衆議院議員総選挙 街頭啓発事業	10月20日	清水橋周辺 マックスバリュ EX 熱海多賀店前
	県東部明推協 女性・青年の集い	10月26日	南伊豆町 休暇村 南伊豆
	啓発ポスター 優秀作品県審査	10月30日	静岡県 選挙管理委員会
	ポスター展示会	12月20日 ～12月28日	熱海市立図書館 5階第2会議室
県東部明推協 第2回役員会・総会	2月22日	熱海市 起雲閣	
実施概要	高石会長 県東部明推協会 平成29年度研修計画の協議		
	平成28年度事業報告、平成 29年度事業計画の協議		
	高石会長 県東部明推協会 平成28年度決算承認、平成 29年度研修計画の協議		
	明るい選挙啓発ポスター募集 要綱を各学校に配布		
	立会人 延べ82人 総合福祉センター ほか 4箇所		
	明推協委員・選管職員で啓発 物資(市ゴミ袋とチラシ)を 500セットを配布		
	明推協委員及び事務局職員の 研修 高石会長、中島副会長、高橋 副会長、事務局職員参加		
	各種会議等について協議 高石会長、事務局職員参加		
	小学校5校/27点 中学校4校/554点 応募計581点		
	立会人 延べ62人 総合福祉センター ほか 4箇所		
	明推協委員・選管職員で啓発 物資(市ゴミ袋とチラシ)を 500セットを配布		
	若手及び女性委員の研修 高石会長 以下委員7名、 事務局職員参加		
	特選作品10点応募 県入選 3点 ※中学生の作品2点が中央審 査会に提出		
	特選/10点・準特選/30点		
	平成29年度事業報告、平成 30年度事業計画案等協議 高石会長、事務局職員参加		

款 項 目	主 要 事 業 の 説 明			
	中学校出前授業	12月18日 2月8日	泉中学校 多賀中学校	中学生に対する選挙出前授業 講師 中島副会長 高石会長、高橋副会長、事務局職員参加
	県明推協 理事会・総会	3月23日	静岡県男女共同参画センター あざれあ	平成29年度事業報告、平成30年度事業計画案等協議 高石会長、事務局職員参加
3目 静岡県知事選挙費	決算額 16,206,078円 (前年度0円)			
	総務課			
	1 静岡県知事選挙執行経費 16,206,078円 (前年度0円)			
	(1) 任期満了に伴う静岡県知事選挙(平成29年6月8日告示、6月25日開票)が行われ、16日間の期日前投票をはじめ、投開票事務等を執行した。			
	ア 当日有権者数 33,380人 投票者数 11,147人			
	イ 投票率 33.39%			
4目 衆議院議員選挙費	決算額 20,154,672円 (前年度0円)			
	総務課			
	1 衆議院議員選挙執行経費 20,154,672円 (前年度0円)			
	(1) 解散に伴う衆議院議員総選挙及び最高裁判所裁判官国民審査(平成29年10月10日告示、10月22日開票)が行われ、11日間の期日前投票をはじめ、投開票事務等を執行した。			
	ア 当日有権者数 33,871人 投票者数 17,351人			
	イ 投票率 51.23%			
12目 静岡海区漁業調整委員会委員補欠選挙費	決算額 55,554円 (前年度49,379円)			
	総務課			
	1 静岡海区漁業調整委員会委員補欠選挙執行経費 55,554円 (前年度49,379円)			
	(1) 委員の辞職による欠員に伴う静岡海区漁業調整委員会委員補欠選挙(平成29年7月31日告示、8月9日開票)が行われ、欠員1名に対し立候補者1名のため投票は行われなかった。			
5項 防災費	決算額 101,139,280円 (前年度109,493,000円)			
1目 防災費	決算額 76,930,250円 (前年度73,619,260円)			
	秘書広報課			
	1 職員給与費 56,941,026円 (前年度52,409,821円)			

款 項 目	主 要 事 業 の 説 明																																																	
	<p>危機管理課</p> <p>2 防災及び災害対策経費 19,989,224 円 (前年度 21,209,439 円)</p> <p>(1) 災害発生時や発生のおそれがある場合に備え、静岡県と各市町及び消防本部、避難地、病院、旅館組合の連携を密にし防災行政無線の円滑な運営を図り、災害対策本部用及び避難者の家族間等の安否確認用特設公衆電話、災害時優先電話の維持経費及び同報無線子局の改良等を主に執行したものである。</p> <p>ア 委託料 (単位：円)</p> <table border="1" data-bbox="448 568 1495 1160"> <thead> <tr> <th>事業名</th> <th>事業費</th> <th>備 考</th> </tr> </thead> <tbody> <tr> <td>同報無線子局保守管理業務委託</td> <td>872,208</td> <td>(株)沖電気カスタマアドテック 中部支社</td> </tr> <tr> <td>同報無線制御卓及びJ-アラート保守管理業務委託</td> <td>1,166,400</td> <td>(株)沖電気カスタマアドテック 中部支社</td> </tr> <tr> <td>デジタル防災行政無線保守管理業務委託</td> <td>2,377,080</td> <td>(株)日立国際電気静岡営業所</td> </tr> <tr> <td>J-アラート緊急割込放送システム保守管理業務委託</td> <td>1,436,400</td> <td>(有)システムサポート静岡</td> </tr> <tr> <td>固定局再免許申請業務委託</td> <td>123,340</td> <td>(株)日立国際電気静岡営業所</td> </tr> <tr> <td>移動局再免許申請業務委託</td> <td>314,358</td> <td>(株)日立国際電気静岡営業所</td> </tr> <tr> <td>同報無線固定局再免許申請業務委託</td> <td>81,660</td> <td>沖電気工業(株)静岡支店</td> </tr> <tr> <td style="text-align: right;">計</td> <td>6,371,446</td> <td></td> </tr> </tbody> </table> <p>イ 工事請負費 (単位：円)</p> <table border="1" data-bbox="448 1256 1474 1576"> <thead> <tr> <th>事業名</th> <th>事業費</th> <th>備 考</th> </tr> </thead> <tbody> <tr> <td>熱海市第一庁舎防災 FM 熱海湯河原アンテナ機器移設工事</td> <td>385,560</td> <td>(株)山田電工社</td> </tr> <tr> <td>アマチュア無線機器移設工事</td> <td>1,296,000</td> <td>(株)山田電工社</td> </tr> <tr> <td>熱海市同報無線子局(1-44)新設工事</td> <td>4,158,000</td> <td>沖電気工業(株)静岡支店</td> </tr> <tr> <td>熱海市同報無線子局(1-15)更新工事</td> <td>4,806,000</td> <td>沖電気工業(株)静岡支店</td> </tr> <tr> <td style="text-align: right;">計</td> <td>10,645,560</td> <td></td> </tr> </tbody> </table> <p>ウ 負担金 (単位：円)</p> <table border="1" data-bbox="448 1673 1291 1774"> <thead> <tr> <th>区 分</th> <th>事業費</th> </tr> </thead> <tbody> <tr> <td>静岡県防災行政無線運営協議会分担金</td> <td>1,422,000</td> </tr> </tbody> </table> <p>エ その他防災及び災害対策経費 1,550,218 円</p>	事業名	事業費	備 考	同報無線子局保守管理業務委託	872,208	(株)沖電気カスタマアドテック 中部支社	同報無線制御卓及びJ-アラート保守管理業務委託	1,166,400	(株)沖電気カスタマアドテック 中部支社	デジタル防災行政無線保守管理業務委託	2,377,080	(株)日立国際電気静岡営業所	J-アラート緊急割込放送システム保守管理業務委託	1,436,400	(有)システムサポート静岡	固定局再免許申請業務委託	123,340	(株)日立国際電気静岡営業所	移動局再免許申請業務委託	314,358	(株)日立国際電気静岡営業所	同報無線固定局再免許申請業務委託	81,660	沖電気工業(株)静岡支店	計	6,371,446		事業名	事業費	備 考	熱海市第一庁舎防災 FM 熱海湯河原アンテナ機器移設工事	385,560	(株)山田電工社	アマチュア無線機器移設工事	1,296,000	(株)山田電工社	熱海市同報無線子局(1-44)新設工事	4,158,000	沖電気工業(株)静岡支店	熱海市同報無線子局(1-15)更新工事	4,806,000	沖電気工業(株)静岡支店	計	10,645,560		区 分	事業費	静岡県防災行政無線運営協議会分担金	1,422,000
事業名	事業費	備 考																																																
同報無線子局保守管理業務委託	872,208	(株)沖電気カスタマアドテック 中部支社																																																
同報無線制御卓及びJ-アラート保守管理業務委託	1,166,400	(株)沖電気カスタマアドテック 中部支社																																																
デジタル防災行政無線保守管理業務委託	2,377,080	(株)日立国際電気静岡営業所																																																
J-アラート緊急割込放送システム保守管理業務委託	1,436,400	(有)システムサポート静岡																																																
固定局再免許申請業務委託	123,340	(株)日立国際電気静岡営業所																																																
移動局再免許申請業務委託	314,358	(株)日立国際電気静岡営業所																																																
同報無線固定局再免許申請業務委託	81,660	沖電気工業(株)静岡支店																																																
計	6,371,446																																																	
事業名	事業費	備 考																																																
熱海市第一庁舎防災 FM 熱海湯河原アンテナ機器移設工事	385,560	(株)山田電工社																																																
アマチュア無線機器移設工事	1,296,000	(株)山田電工社																																																
熱海市同報無線子局(1-44)新設工事	4,158,000	沖電気工業(株)静岡支店																																																
熱海市同報無線子局(1-15)更新工事	4,806,000	沖電気工業(株)静岡支店																																																
計	10,645,560																																																	
区 分	事業費																																																	
静岡県防災行政無線運営協議会分担金	1,422,000																																																	

款 項 目	主 要 事 業 の 説 明		
2 目 地震対策費	決算額 24,209,030 円 (前年度 35,873,740 円)		
	危機管理課		
	1 地震防災対策経費 4,341,757 円 (前年度 18,144,275 円)		
	(1) 駿河トラフ・南海トラフ沿いと相模トラフ沿いで発生する最大級の地震・津波に備え、自主防災会・防災関係機関・自衛隊・行政機関と協力し、年4回の防災訓練を実施。		
	ア 防災訓練		
	訓練名	実施日	訓練内容
	土砂災害に対する防災訓練	6月4日	土砂災害に対する知識の習得と地震・大雨等による土砂災害に対する住民の防災意識の向上につなげ、住民の生命を守るための一助として、土砂災害防止法の指定を受けた中野地区を対象に土砂災害警戒情報発表後の避難及び情報伝達訓練並びに土砂災害に対する防災講話を実施した。(参加人員 200 人)
	総合防災訓練	9月3日	突発地震を想定して、国・県・市・防災関係機関・自主防災会組織等が緊密かつ有機的な連携を図り、地震発生による沿岸域から高台への津波避難訓練及び山の手地域は土砂災害から避難所への避難、その後入所・避難生活までの一連の対応が真に機能するよう、実践的な地震防災訓練を実施し、防災関係機関の連携強化、地域の防災体制の確立及び市民の防災意識の高揚を図ることを目的とし、地域分散型訓練を指定避難所にて実施した。(参加人員 3,200 人)
	地域防災訓練	12月3日	12月第1日曜日の県下一斉「地域防災の日」に、各自主防災会で地域の实情に即した訓練を実施した。(参加人員 1,800 人)
	津波避難訓練	3月11日	東日本大震災の教訓を踏まえ、津波に対する正しい知識の啓発を行うとともに、緊急速報メールによる情報伝達や同報無線を活用し多言語による避難誘導放送を実施した。(参加人員 1,200 人)
	イ 委託料 (単位:円)		
事業名	事業費	備考	
海拔表示板製作・取替業務委託	1,038,960	東電タウンプランニング(株) 神奈川総支社	
津波避難誘導標識製作・取付業務委託	70,200	(有)協栄社	
上多賀拠点防災倉庫浄化槽維持管理業務委託	63,720	熱海ライフクリーン(株)	
計	1,172,880		
ウ 負担金 (単位:円)			
区 分	事業費	備考	
静岡県防災ヘリコプター運航連絡協議会負担金	1,196,000	静岡県防災ヘリコプター運航連絡協議会	
県内都市災害対策連絡会負担金	30,000	県内都市災害対策連絡会	
計	1,226,000		
エ その他地震防災対策経費 1,942,877 円			

款 項 目	主 要 事 業 の 説 明																								
	<p>危機管理課</p> <p>2 大規模地震対策等経費 5,222,704 円 (前年度 4,220,560 円)</p> <p>(1) 静岡県第4次地震被害想定結果では、相模トラフ沿いの元禄型関東地震が発生した場合、死者約1,900人、重傷者約300人、軽傷者約900人の人的被害が想定されており、人的被害を軽減させるため、津波避難階段等整備事業の補助金及び避難所等の備蓄食糧の更新を主に執行したものである。</p> <p>ア 非常用備蓄食糧整備事業 (単位：円)</p> <table border="1" data-bbox="448 568 1485 797"> <thead> <tr> <th>区 分</th> <th>事業概要</th> <th>事業費</th> <th>備 考</th> </tr> </thead> <tbody> <tr> <td rowspan="2">一般整備・観光客 対策分</td> <td>アルファ米「わかめご飯」 50袋入×100箱=5,000食</td> <td>1,209,600</td> <td>消耗品費</td> </tr> <tr> <td>アルファ米「わかめご飯」 50食入×42箱=2,100食</td> <td>437,724</td> <td>消耗品費</td> </tr> <tr> <td></td> <td style="text-align: right;">計</td> <td>1,647,324</td> <td></td> </tr> </tbody> </table> <p>イ 熱海市津波避難階段等整備事業費補助金 (単位：円)</p> <table border="1" data-bbox="448 891 1485 1066"> <thead> <tr> <th>区 分</th> <th>事業費</th> <th>備 考</th> </tr> </thead> <tbody> <tr> <td>熱海市津波避難階段等整備事業費補助金</td> <td>3,179,000</td> <td>熱海商工会議所</td> </tr> <tr> <td style="text-align: right;">計</td> <td>3,179,000</td> <td></td> </tr> </tbody> </table> <p>ウ その他大規模地震対策等経費 396,380 円</p> <p>危機管理課</p> <p>3 自主防災組織育成経費 14,644,569 円 (前年度 13,508,905 円)</p> <p>(1) 大規模地震及び突発地震等の災害に備え、地域における自主防災意識の高揚を図り、防災活動を積極的に推進するもの。熱海市自主防災会に対する運営費、防災資機材整備事業、災害時活動保険、住宅の家具転倒防止器具取付事業の補助金を主に執行したものである。</p> <p>ア 熱海市自主防災会連合会運営費補助金 1,000,000 円</p> <p>イ 熱海市自主防災会防災資機材等購入整備費補助金 13,296,000 円 (57 自主防災会)</p> <p>ウ 災害時自主防災会活動保険補助金 251,940 円 (16 自主防災会 741 人加入)</p> <p>エ 家具転倒防止器具取付補助金 96,629 円 (33 世帯)</p>	区 分	事業概要	事業費	備 考	一般整備・観光客 対策分	アルファ米「わかめご飯」 50袋入×100箱=5,000食	1,209,600	消耗品費	アルファ米「わかめご飯」 50食入×42箱=2,100食	437,724	消耗品費		計	1,647,324		区 分	事業費	備 考	熱海市津波避難階段等整備事業費補助金	3,179,000	熱海商工会議所	計	3,179,000	
区 分	事業概要	事業費	備 考																						
一般整備・観光客 対策分	アルファ米「わかめご飯」 50袋入×100箱=5,000食	1,209,600	消耗品費																						
	アルファ米「わかめご飯」 50食入×42箱=2,100食	437,724	消耗品費																						
	計	1,647,324																							
区 分	事業費	備 考																							
熱海市津波避難階段等整備事業費補助金	3,179,000	熱海商工会議所																							
計	3,179,000																								

款 項 目	主 要 事 業 の 説 明																		
6 項 統計調査費	決算額	6,561,832 円	(前年度 10,404,494 円)																
1 目 統計調査 総務費	決算額	5,443,832 円	(前年度 6,881,494 円)																
	秘書広報課																		
	1 職員給与費 5,206,256 円 (前年度 6,653,280 円)																		
	秘書広報課																		
	2 市単独統計事務経費 48,000 円 (前年度 48,000 円)																		
	(1) 熱海市ホームページに統計情報を公開し、随時最新の情報に更新した。 また、熱海市統計書を電子データで作成し、熱海市ホームページに掲載した。																		
	秘書広報課																		
	3 統計調査の事務経費 189,576 円 (前年度 180,214 円)																		
	(1) 熱海市統計調査員協力会補助金 熱海市統計調査員協力会に対し補助金を交付した。 ア 会員 97 人 (平成 30 年 3 月 31 日現在)																		
	(2) 静岡県統計協会負担金 本市が加盟している静岡県統計協会の負担金として執行した。																		
	(3) その他として統計協力者に対する謝礼を執行した。																		
2 目 基幹統計 調査費	決算額	1,118,000 円	(前年度 3,523,000 円)																
	秘書広報課																		
	1 国の委託統計調査の実施経費 1,118,000 円 (前年度 3,523,000 円)																		
	(1) 平成 29 年は下記一覧の調査を実施した。																		
	<table border="1"> <thead> <tr> <th>調査の名称</th> <th>所管省庁</th> <th>実施期日</th> <th>調査対象</th> </tr> </thead> <tbody> <tr> <td>工業統計調査</td> <td>経済産業省</td> <td>平成 29 年 5 月 1 日 (2 人)</td> <td>製造業に属する事業所の事業所数、従業員数、製造品出荷額、 原材料使用額 32 件</td> </tr> <tr> <td>平成 29 年就業構造基本調査</td> <td>総務省</td> <td>平成 29 年 10 月 1 日 (8 人)</td> <td>15 歳以上の国民の就業・不就業の状態を調査 120 件</td> </tr> <tr> <td>住宅・土地統計調査単位区設定</td> <td>総務省</td> <td>平成 30 年 2 月 1 日 (16 人)</td> <td>住戸に関する実態並びに土地の保有状況、居住している世帯に関する実態調査の単位区設定 172 調査区</td> </tr> </tbody> </table>			調査の名称	所管省庁	実施期日	調査対象	工業統計調査	経済産業省	平成 29 年 5 月 1 日 (2 人)	製造業に属する事業所の事業所数、従業員数、製造品出荷額、 原材料使用額 32 件	平成 29 年就業構造基本調査	総務省	平成 29 年 10 月 1 日 (8 人)	15 歳以上の国民の就業・不就業の状態を調査 120 件	住宅・土地統計調査単位区設定	総務省	平成 30 年 2 月 1 日 (16 人)	住戸に関する実態並びに土地の保有状況、居住している世帯に関する実態調査の単位区設定 172 調査区
調査の名称	所管省庁	実施期日	調査対象																
工業統計調査	経済産業省	平成 29 年 5 月 1 日 (2 人)	製造業に属する事業所の事業所数、従業員数、製造品出荷額、 原材料使用額 32 件																
平成 29 年就業構造基本調査	総務省	平成 29 年 10 月 1 日 (8 人)	15 歳以上の国民の就業・不就業の状態を調査 120 件																
住宅・土地統計調査単位区設定	総務省	平成 30 年 2 月 1 日 (16 人)	住戸に関する実態並びに土地の保有状況、居住している世帯に関する実態調査の単位区設定 172 調査区																
	※ ( ) 内数字は調査員数																		

款 項 目	主 要 事 業 の 説 明	
7 項 監査委員費	決算額	21, 535, 822 円 (前年度 21, 144, 929 円)
1 目 監査委員 費	決算額	<p data-bbox="395 246 1098 280">21, 535, 822 円 (前年度 21, 144, 929 円)</p> <p data-bbox="395 297 539 331">秘書広報課</p> <p data-bbox="395 342 1134 376">1 職員給与費 18, 952, 114 円 (前年度 18, 591, 992 円)</p> <p data-bbox="395 488 593 521">監査委員事務局</p> <p data-bbox="395 533 1134 566">2 監査委員報酬 1, 878, 000 円 (前年度 1, 878, 000 円)</p> <p data-bbox="427 577 1465 667">(1) 監査委員は、公正で効率的な行政を確保するために、地方自治法の規定により設置される独任制の執行機関である。</p> <p data-bbox="448 678 1453 768">熱海市においては、2 人の監査委員(識見を有する者から選任される委員 1 人、議員から選任される委員 1 人) が置かれている。</p> <p data-bbox="448 779 1257 813">ア (識見選任委員) 1 人×102, 900 円×12 か月=1, 234, 800 円</p> <p data-bbox="448 869 1257 902">イ (議員選任委員) 1 人× 53, 600 円×12 か月= 643, 200 円</p> <p data-bbox="395 969 593 1003">監査委員事務局</p> <p data-bbox="395 1014 1075 1048">3 監査事務経費 705, 708 円 (前年度 674, 937 円)</p> <p data-bbox="427 1059 1481 1339">(1) 監査事務に関する業務で、定期監査事務、財政援助団体監査事務等、決算審査意見書の作成経費、都市監査委員会総会及び研修会等に係る経費として執行した。なお、地方自治法第 1 9 9 条第 7 項の規定に基づき、市が財政援助等を行っている団体の中から抽出して行う財政援助団体監査については、東日本旅客鉄道株式会社横浜支社の「熱海市鉄道駅バリアフリー化設備整備費補助金」に対して、事業が目的に沿って適正かつ効果的に行われているかなどについて監査を行った。</p> <p data-bbox="427 1395 1337 1429">(2) 地方自治法及び地方公営企業法などに基づき各種監査等を実施した。</p> <p data-bbox="448 1440 1469 1529">ア 定期監査については、各課等に資料の提出を求め、財務に関する事務の執行及び経営に関する事業の管理について実施した。</p> <p data-bbox="448 1585 1469 1720">イ 例月現金出納検査は、市長所管及び会計管理者の権限に属する現金の出納及びその保管状況について、適正な処理がなされているかを検査するとともに市税等の収入状況についても検査した。</p> <p data-bbox="448 1776 1469 1955">ウ 決算審査については、市長から審査に付された決算書及び付属書類により、計数の確認と予算の執行及び事業の経営が適正かつ効率的に行われているかを主眼として基金の運用状況の審査とともに実施し、審査意見書を市長へ提出した。</p>



款 項 目	主 要 事 業 の 説 明			
	<p>エ 財政健全化比率審査については、財政の健全化に関する法律における健全化比率及びその算定書類の審査を実施し、審査意見書を市長に提出した。</p> <p>オ 財政援助団体等に対する監査は、当該財政援助に係る出納その他の事務の執行が適正かつ効率的に行われているかを主眼として実施した。</p> <p>各監査、検査については、法に基づいて報告及び公表を行った。</p> <p>カ 監査等実施状況</p>			
	区 分	実施期間	対象期間	対 象 報告年月日
定期監査 (学校監査)	平成29年10月16日 ～ 平成30年 1月 4日	平成29年度	熱海市立多賀中学校 熱海市立多賀小学校 熱海市立網代小学校 熱海市立上多賀幼稚園 熱海市立多賀幼稚園 熱海市立和田木保育園	平成30年1月4日
定期監査	平成29年11月27日 ～ 平成30年 3月 5日	平成29年4月1日 ～ 平成29年10月31日	経営企画部 消防本部 外局(議会事務局・会計課・選挙管理委員会事務局)	平成30年3月5日
例月現金 出納検査	平成29年4月～ 平成30年3月	毎月分	各種会計	平成29年4月26日 ～平成30年3月28日
決算審査	平成29年 7月31日 ～ 平成29年 8月21日  平成29年 6月 5日 ～ 平成29年 8月21日	平成28年度  平成28年度	一般会計 特別会計 基金運用状況  公営企業会計	平成29年8月21日
財政 健全化 比率審査	平成29年 8月 4日 ～ 平成29年 8月21日	平成28年度	一般会計 特別会計 公営企業会計	平成29年 8月21日
財政援助 団体監査	平成29年10月25日 ～ 平成30年 1月 4日	平成28年度	東日本旅客鉄道(株) 横浜支社	平成30年 1月 4日

款 項 目	主 要 事 業 の 説 明
23 項 戸籍住民 基本台帳 費	決算額 2,914,200 円
1 目 戸籍住民 基本台帳 費	決算額 2,914,200 円 市民生活課 1 個人番号カード交付事業経費 (繰越明許費) 2,914,200 円 (1) 地方公共団体情報システム機構に、個人番号カード及び通知カード関連事務を委任することに対する交付金として執行したもの。また、国より再交付分の手数料等を除いた2,815,000円を補助金として歳入したものである。 ア 個人番号カード事業交付金 2,914,200 円

## 3 款

### 民 生 費

- 1 項 社会福祉費
- 2 項 老人福祉費
- 3 項 児童福祉費
- 4 項 生活保護費
- 5 項 災害救助費
- 6 項 国民健康保険費
- 21 項 社会福祉費



款 項 目	主 要 事 業 の 説 明		
3 款 民生費	決算額	6,145,839,215 円	(繰越明許費を含む。)(前年度 5,922,241,711 円)
1 項 社会福祉費	決算額	1,243,644,420 円	(前年度 1,135,140,270 円)
1 目 社会福祉 総務費	決算額	323,654,897 円	(前年度 282,593,745 円)
	秘書広報課		
	1 職員給与費 250,964,923 円 (前年度 217,607,219 円)		
	長寿介護課		
	2 社会福祉の事務的経費 14,880,602 円 (前年度 11,590,981 円)		
	(1) 民生委員児童委員(主任児童委員)は、担当区域において地域住民の生活状態や福祉のニーズを把握し、相談や助言を行うとともに、市民と関係機関とのパイプ役として、また、行政のパートナーとしての地域福祉活動の推進に努めることを職務とし、本市福祉行政の推進役としての大きな役割を果たしている。		
	ア 委員数 130 人(うち主任児童委員 8 人) 定員 130 人 不足 0 人		
	イ 活動状況等 (単位:日、回、円)		
	区 分	平成 29 年度	平成 28 年度
	活動延べ日数	12,434	12,444
	訪問延べ回数	8,032	17,392
	民生委員活動旅費	3,686,400	3,648,000
	(2) 自殺対策基本法第 13 条第 2 項によって策定が義務付けられている市町村自殺対策計画「いのち支える熱海市自殺総合対策計画～誰も自殺に追い込まれることのない“住まうまち熱海”の実現を目指して～」を策定した。		
	ア 計画策定に係る委託料等 (単位:円)		
	事業概要	事業費	備考
	自殺対策計画策定業務委託料	2,592,000	(株)サーベイリサーチセンター静岡事務所
	自殺対策計画策定懇話会委員報酬	116,800	懇話会委員
	(3) 住宅地図をベースとした民生委員の区割り図について、避難行動要支援者台帳の管理を円滑化するためデジタル化を行い、区域データを秘書広報課が所管する統合型GIS(PasCAL for LGWAN)にセットアップし庁内で活用している。		
	ア セットアップに係る委託料 (単位:円)		
	事業概要	事業費	備考
	統合型GIS民生委員区域データ作成業務委託料	1,026,000	(株)パスコ静岡支店

款 項 目	主 要 事 業 の 説 明																																																									
	<p>長寿介護課</p> <p>3 社会福祉協議会補助金等 26,060,693 円 (前年度 26,593,469 円)</p> <p>(1) (福)熱海市社会福祉協議会等の福祉関連の各団体に運営費等を補助したものである。</p> <p>ア 補助金額 (単位：円)</p> <table border="1" data-bbox="448 472 1394 707"> <thead> <tr> <th>団 体 名</th> <th>平成 29 年度</th> <th>平成 28 年度</th> </tr> </thead> <tbody> <tr> <td>(福)熱海市社会福祉協議会</td> <td>15,826,813</td> <td>16,351,989</td> </tr> <tr> <td>熱海市遺族会</td> <td>550,000</td> <td>550,000</td> </tr> <tr> <td>熱海市民生委員児童委員協議会</td> <td>800,000</td> <td>800,000</td> </tr> <tr> <td>熱海地区保護司会</td> <td>330,000</td> <td>330,000</td> </tr> <tr> <td>熱海市赤十字奉仕団</td> <td>85,000</td> <td>85,000</td> </tr> </tbody> </table> <p>(2) 熱海市民生委員児童委員協議会に対し活動費等を交付したものである。</p> <p>ア 交付金額 (単位：円)</p> <table border="1" data-bbox="448 853 1394 1048"> <thead> <tr> <th>交付金内容</th> <th>平成 29 年度</th> <th>平成 28 年度</th> </tr> </thead> <tbody> <tr> <td>地区民生・児童委員協議会活動費交付金</td> <td>800,000</td> <td>800,000</td> </tr> <tr> <td>民生・児童委員活動手当交付金</td> <td>7,597,200</td> <td>7,604,800</td> </tr> <tr> <td>地区民協会長活動旅費交付金</td> <td>24,000</td> <td>24,000</td> </tr> <tr> <td>地区民協会長会議出席旅費交付金</td> <td>47,680</td> <td>47,680</td> </tr> </tbody> </table> <p>長寿介護課</p> <p>4 旧軍人遺家族等援護経費 116,600 円 (前年度 111,700 円)</p> <p>(1) 戦没者の霊を慰めるため、平成 9 年からやすらぎの塔前にて戦没者追悼式を行っているものである。(戦没者数 1,026 柱、遺族数 128 世帯)</p> <p>長寿介護課</p> <p>5 献血推進経費 164,666 円 (前年度 164,060 円)</p> <p>(1) 昭和 41 年に献血推進協議会が発足して、献血互助会と協力。市内事業所、個人への献血要請、ポスター掲示等事業の推進に努めているものである。</p> <p>ア 献血の状況 (単位：人、%、回)</p> <table border="1" data-bbox="448 1671 1209 1984"> <thead> <tr> <th>区 分</th> <th>平成 29 年度</th> <th>平成 28 年度</th> </tr> </thead> <tbody> <tr> <td>献血目標</td> <td>450</td> <td>530</td> </tr> <tr> <td>献血実績</td> <td>253</td> <td>335</td> </tr> <tr> <td>達成率</td> <td>56.2</td> <td>63.2</td> </tr> <tr> <td>回 数</td> <td>5</td> <td>9</td> </tr> <tr> <td>成分献血</td> <td>未実施</td> <td>未実施</td> </tr> <tr> <td>200cc</td> <td>2</td> <td>6</td> </tr> <tr> <td>400cc</td> <td>251</td> <td>329</td> </tr> </tbody> </table>	団 体 名	平成 29 年度	平成 28 年度	(福)熱海市社会福祉協議会	15,826,813	16,351,989	熱海市遺族会	550,000	550,000	熱海市民生委員児童委員協議会	800,000	800,000	熱海地区保護司会	330,000	330,000	熱海市赤十字奉仕団	85,000	85,000	交付金内容	平成 29 年度	平成 28 年度	地区民生・児童委員協議会活動費交付金	800,000	800,000	民生・児童委員活動手当交付金	7,597,200	7,604,800	地区民協会長活動旅費交付金	24,000	24,000	地区民協会長会議出席旅費交付金	47,680	47,680	区 分	平成 29 年度	平成 28 年度	献血目標	450	530	献血実績	253	335	達成率	56.2	63.2	回 数	5	9	成分献血	未実施	未実施	200cc	2	6	400cc	251	329
団 体 名	平成 29 年度	平成 28 年度																																																								
(福)熱海市社会福祉協議会	15,826,813	16,351,989																																																								
熱海市遺族会	550,000	550,000																																																								
熱海市民生委員児童委員協議会	800,000	800,000																																																								
熱海地区保護司会	330,000	330,000																																																								
熱海市赤十字奉仕団	85,000	85,000																																																								
交付金内容	平成 29 年度	平成 28 年度																																																								
地区民生・児童委員協議会活動費交付金	800,000	800,000																																																								
民生・児童委員活動手当交付金	7,597,200	7,604,800																																																								
地区民協会長活動旅費交付金	24,000	24,000																																																								
地区民協会長会議出席旅費交付金	47,680	47,680																																																								
区 分	平成 29 年度	平成 28 年度																																																								
献血目標	450	530																																																								
献血実績	253	335																																																								
達成率	56.2	63.2																																																								
回 数	5	9																																																								
成分献血	未実施	未実施																																																								
200cc	2	6																																																								
400cc	251	329																																																								

款 項 目	主 要 事 業 の 説 明																																												
	<p>長寿介護課</p> <p>6 地域福祉基金積立金 3,341,056円 (前年度1,505,933円)</p> <p>(1) 高齢者、障害者及び児童の福祉の向上を目的とする地域福祉事業の推進を図るために設置したものであり、次表のとおり積立て及び取崩しを行った。</p> <p>ア 基金の状況 (単位：円)</p> <table border="1" data-bbox="379 474 1465 616"> <thead> <tr> <th rowspan="2">平成28年度 末現在高</th> <th colspan="4">平成29年度中増減</th> <th rowspan="2">平成29年度 末現在高</th> </tr> <tr> <th>新規積立金</th> <th>利子積立金</th> <th>取崩し</th> <th>計</th> </tr> </thead> <tbody> <tr> <td>91,573,764</td> <td>3,332,000</td> <td>9,056</td> <td>△5,000,000</td> <td>△1,658,944</td> <td>89,914,820</td> </tr> </tbody> </table> <p>イ 地域福祉基金の積立て実績 (単位：円)</p> <table border="1" data-bbox="450 712 1209 808"> <thead> <tr> <th>区 分</th> <th>平成29年度</th> <th>平成28年度</th> </tr> </thead> <tbody> <tr> <td>年間積立額</td> <td>3,341,056</td> <td>1,505,933</td> </tr> </tbody> </table> <p>長寿介護課</p> <p>7 福祉計画の推進経費 91,712円 (前年度990,340円)</p> <p>(1) 高齢者が住み慣れた地域で自分らしい暮らしを続けることができるよう、介護・介護予防・医療・生活支援・住まいの支援が包括的に確保される「地域包括ケアシステム」を地域の実情に応じて構築していくことを柱として取りまとめた計画である。</p> <p>ア 高齢者福祉計画策定に係る印刷製本費 (単位：円)</p> <table border="1" data-bbox="450 1238 1453 1382"> <thead> <tr> <th>事業概要</th> <th>事業費</th> <th>備考</th> </tr> </thead> <tbody> <tr> <td>第8次高齢者福祉計画、第7期介護保険事業計画</td> <td>71,712</td> <td>みどり印刷㈱</td> </tr> </tbody> </table> <p>8 福祉事務所の管理運営経費 1,373,824円 (前年度0円)</p> <p>(1) 平成29年度より、熱海市庁舎管理規則に則り予算担当課について総務課から移管されたものである。</p> <p>ア 委託料 (単位：円)</p> <table border="1" data-bbox="450 1624 1453 1720"> <thead> <tr> <th>事業概要</th> <th>事業費</th> <th>備考</th> </tr> </thead> <tbody> <tr> <td>自動ドア定期保守点検業務委託料</td> <td>86,400</td> <td>ナブコシステム㈱</td> </tr> </tbody> </table> <p>イ 備品購入費 (単位：円)</p> <table border="1" data-bbox="450 1816 1453 1912"> <thead> <tr> <th>事業概要</th> <th>事業費</th> <th>備考</th> </tr> </thead> <tbody> <tr> <td>スチール製キャビネット購入費</td> <td>950,400</td> <td>㈱青木紙店</td> </tr> </tbody> </table>					平成28年度 末現在高	平成29年度中増減				平成29年度 末現在高	新規積立金	利子積立金	取崩し	計	91,573,764	3,332,000	9,056	△5,000,000	△1,658,944	89,914,820	区 分	平成29年度	平成28年度	年間積立額	3,341,056	1,505,933	事業概要	事業費	備考	第8次高齢者福祉計画、第7期介護保険事業計画	71,712	みどり印刷㈱	事業概要	事業費	備考	自動ドア定期保守点検業務委託料	86,400	ナブコシステム㈱	事業概要	事業費	備考	スチール製キャビネット購入費	950,400	㈱青木紙店
平成28年度 末現在高	平成29年度中増減				平成29年度 末現在高																																								
	新規積立金	利子積立金	取崩し	計																																									
91,573,764	3,332,000	9,056	△5,000,000	△1,658,944	89,914,820																																								
区 分	平成29年度	平成28年度																																											
年間積立額	3,341,056	1,505,933																																											
事業概要	事業費	備考																																											
第8次高齢者福祉計画、第7期介護保険事業計画	71,712	みどり印刷㈱																																											
事業概要	事業費	備考																																											
自動ドア定期保守点検業務委託料	86,400	ナブコシステム㈱																																											
事業概要	事業費	備考																																											
スチール製キャビネット購入費	950,400	㈱青木紙店																																											

款 項 目	主 要 事 業 の 説 明																											
	<p>社会福祉課</p> <p>9 行旅病人、死亡人経費 1,539,340 円 (前年度 777,483 円)</p> <p>(1) 行旅病人及行旅死亡人取扱法に基づき、旅行中の病人等で治療の方法及び救護者のない者(行旅病人)に対する救護に要する費用及び旅行の途中死亡した扶養義務者のない者(行旅死亡人)に対する葬祭等の経費である。</p> <p>ア 行旅病人取扱い状況 (単位:人、円)</p> <table border="1" data-bbox="450 521 1209 663"> <thead> <tr> <th>区 分</th> <th>平成 29 年度</th> <th>平成 28 年度</th> </tr> </thead> <tbody> <tr> <td>人 員</td> <td>1</td> <td>0</td> </tr> <tr> <td>金 額</td> <td>26,860</td> <td>0</td> </tr> </tbody> </table> <p>補助率: 県 10/10</p> <p>イ 行旅死亡人取扱い状況 (単位:人、円)</p> <table border="1" data-bbox="450 804 1209 945"> <thead> <tr> <th>区 分</th> <th>平成29年度</th> <th>平成28年度</th> </tr> </thead> <tbody> <tr> <td>人 員</td> <td>1</td> <td>7</td> </tr> <tr> <td>金 額</td> <td>138,000</td> <td>363,820</td> </tr> </tbody> </table> <p>補助率: 県 10/10</p> <p>(2) 納骨堂の整備委託料 1,340,280 円</p> <p>ア 業務委託 (単位:円)</p> <table border="1" data-bbox="450 1137 1291 1346"> <thead> <tr> <th>事業名</th> <th>事業費</th> <th>委託事業者</th> </tr> </thead> <tbody> <tr> <td>火葬場納骨堂廻り整備</td> <td>341,280</td> <td>藤原造園(株)</td> </tr> <tr> <td>納骨堂焼骨処理業務</td> <td>999,000</td> <td>横浜金属商事(株) 神奈川営業所</td> </tr> </tbody> </table> <p>(3) 行旅病人、死亡人に係るその他経費 34,200 円 補助率: 県 10/10 (官報広告費)</p> <p>社会福祉課</p> <p>10 女性相談事業経費 2,188,507 円 (前年度 2,153,010 円)</p> <p>(1) 女性相談事業は、売春防止法に基づき要保護女子について、その転落の未然防止及び保護更生を図ること、並びに「配偶者からの暴力の防止及び被害者の保護に関する法律」に基づき配偶者からの暴力の被害者である女性(以下「暴力被害女性」という。)の保護を図ることを目的としている。また、社会環境の浄化、配偶者からの暴力の防止等に関する啓発活動を行うとともに、要保護女子及び暴力被害女性の早期発見に努め、必要な相談、調査、判定、指導・援助、一時保護及び収容保護を行うものである。</p> <p>補助率: 国 1/2・市 1/2 (女性相談員報酬)</p>	区 分	平成 29 年度	平成 28 年度	人 員	1	0	金 額	26,860	0	区 分	平成29年度	平成28年度	人 員	1	7	金 額	138,000	363,820	事業名	事業費	委託事業者	火葬場納骨堂廻り整備	341,280	藤原造園(株)	納骨堂焼骨処理業務	999,000	横浜金属商事(株) 神奈川営業所
区 分	平成 29 年度	平成 28 年度																										
人 員	1	0																										
金 額	26,860	0																										
区 分	平成29年度	平成28年度																										
人 員	1	7																										
金 額	138,000	363,820																										
事業名	事業費	委託事業者																										
火葬場納骨堂廻り整備	341,280	藤原造園(株)																										
納骨堂焼骨処理業務	999,000	横浜金属商事(株) 神奈川営業所																										



款 項 目	主 要 事 業 の 説 明																																																							
	<p data-bbox="448 241 1209 275">ア 活動実績 (単位：人)</p> <table border="1" data-bbox="448 282 1209 557"> <thead> <tr> <th>区 分</th> <th>平成 29 年度</th> <th>平成 28 年度</th> </tr> </thead> <tbody> <tr> <td>保護施設収容</td> <td>2</td> <td>0</td> </tr> <tr> <td>家庭への送還</td> <td>0</td> <td>0</td> </tr> <tr> <td>関係機関へ移送</td> <td>0</td> <td>0</td> </tr> <tr> <td>助言・指導</td> <td>45</td> <td>61</td> </tr> <tr> <td>その他</td> <td>15</td> <td>3</td> </tr> <tr> <td>計</td> <td>62</td> <td>64</td> </tr> </tbody> </table> <p data-bbox="392 611 539 645">社会福祉課</p> <p data-bbox="392 660 1158 694">11 要保護者の法外扶助費 48,650 円 (前年度 34,140 円)</p> <p data-bbox="424 705 1362 739">(1) 生活保護制度に該当しない生活困窮者に旅費等を支援したものである。</p> <p data-bbox="448 754 1209 788">ア 旅費欠乏者取扱い状況 (単位：人、円)</p> <table border="1" data-bbox="448 795 1209 913"> <thead> <tr> <th>区 分</th> <th>平成 29 年度</th> <th>平成 28 年度</th> </tr> </thead> <tbody> <tr> <td>人 員</td> <td>74</td> <td>88</td> </tr> <tr> <td>金 額</td> <td>40,730</td> <td>32,800</td> </tr> </tbody> </table> <p data-bbox="448 969 1209 1003">イ 被服等支給取扱い状況 (単位：人、円)</p> <table border="1" data-bbox="448 1010 1209 1128"> <thead> <tr> <th>区 分</th> <th>平成 29 年度</th> <th>平成 28 年度</th> </tr> </thead> <tbody> <tr> <td>人 員</td> <td>2</td> <td>1</td> </tr> <tr> <td>金 額</td> <td>7,920</td> <td>1,340</td> </tr> </tbody> </table> <p data-bbox="392 1182 539 1216">社会福祉課</p> <p data-bbox="392 1232 1426 1265">12 生活困窮者自立支援法に基づく経費 19,235,154 円 (前年度 16,195,270 円)</p> <p data-bbox="424 1276 1453 1453">(1) 平成 27 年 4 月から施行された生活困窮者自立支援法に基づき、生活保護受給者以外の生活困窮者に対する第 2 のセーフティネットとして自立相談支援事業、就労準備支援事業、一時生活支援事業及び家計相談支援事業の業務委託並びに住居確保給付金の給付を行ったものである。</p> <p data-bbox="448 1516 1449 1550">ア 業務委託 (単位：円)</p> <table border="1" data-bbox="448 1556 1465 1868"> <thead> <tr> <th>事業名</th> <th>事業費</th> <th>委託事業者</th> </tr> </thead> <tbody> <tr> <td>自立相談支援事業</td> <td>7,127,000</td> <td>(福)熱海市社会福祉協議会 NPO法人POPOLO</td> </tr> <tr> <td>就労準備支援事業</td> <td>2,980,800</td> <td>NPO法人青少年就労支援ネットワーク静岡</td> </tr> <tr> <td>一時生活支援事業</td> <td>615,000</td> <td>NPO法人POPOLO</td> </tr> <tr> <td>家計相談支援事業</td> <td>4,804,800</td> <td>(福)熱海市社会福祉協議会</td> </tr> </tbody> </table> <p data-bbox="448 1874 1082 1908">補助率：国 3/4・市 1/4 (自立相談支援事業)</p> <p data-bbox="448 1919 1335 1953">補助率：国 2/3・市 1/3 (就労準備支援事業、一時生活支援事業)</p> <p data-bbox="448 1964 1082 1998">補助率：国 1/2・市 1/2 (家計相談支援事業)</p>		区 分	平成 29 年度	平成 28 年度	保護施設収容	2	0	家庭への送還	0	0	関係機関へ移送	0	0	助言・指導	45	61	その他	15	3	計	62	64	区 分	平成 29 年度	平成 28 年度	人 員	74	88	金 額	40,730	32,800	区 分	平成 29 年度	平成 28 年度	人 員	2	1	金 額	7,920	1,340	事業名	事業費	委託事業者	自立相談支援事業	7,127,000	(福)熱海市社会福祉協議会 NPO法人POPOLO	就労準備支援事業	2,980,800	NPO法人青少年就労支援ネットワーク静岡	一時生活支援事業	615,000	NPO法人POPOLO	家計相談支援事業	4,804,800	(福)熱海市社会福祉協議会
区 分	平成 29 年度	平成 28 年度																																																						
保護施設収容	2	0																																																						
家庭への送還	0	0																																																						
関係機関へ移送	0	0																																																						
助言・指導	45	61																																																						
その他	15	3																																																						
計	62	64																																																						
区 分	平成 29 年度	平成 28 年度																																																						
人 員	74	88																																																						
金 額	40,730	32,800																																																						
区 分	平成 29 年度	平成 28 年度																																																						
人 員	2	1																																																						
金 額	7,920	1,340																																																						
事業名	事業費	委託事業者																																																						
自立相談支援事業	7,127,000	(福)熱海市社会福祉協議会 NPO法人POPOLO																																																						
就労準備支援事業	2,980,800	NPO法人青少年就労支援ネットワーク静岡																																																						
一時生活支援事業	615,000	NPO法人POPOLO																																																						
家計相談支援事業	4,804,800	(福)熱海市社会福祉協議会																																																						

款 項 目	主 要 事 業 の 説 明																					
	<p>イ 住居確保給付金事業 (単位：件、円)</p> <table border="1" data-bbox="456 293 1315 421"> <thead> <tr> <th>区 分</th> <th>平成 29 年度</th> <th>平成 28 年度</th> </tr> </thead> <tbody> <tr> <td>件 数</td> <td>4</td> <td>1</td> </tr> <tr> <td>金 額</td> <td>181,000</td> <td>70,000</td> </tr> </tbody> </table> <p>補助率：国 3/4・市 1/4</p> <p>ウ 平成 28 年度国庫支出金の精算による償還金として 3,046,750 円執行した。</p> <p>(2) 生活困窮者自立支援法に基づくその他経費 479,804 円</p> <p>社会福祉課</p> <p>13 社会福祉のその他経費 3,649,170 円 (前年度 4,870,140 円)</p> <p>(1) 市内のホテル・旅館における障害者の雇用を促進するため、市内のホテル・旅館において市内所在の障害福祉施設からの施設外就労等を受け入れ、業務の最適化及び障害者雇用における問題点を整理し、障害者を雇用する環境整備を図ったものである。</p> <p>ア 障がい者雇用促進事業業務委託料 (単位：円)</p> <table border="1" data-bbox="448 1095 1453 1240"> <thead> <tr> <th>事業概要</th> <th>事業費</th> <th>備 考</th> </tr> </thead> <tbody> <tr> <td>障がい者雇用促進事業業務委託</td> <td>3,608,280</td> <td>熱海市ホテル旅館協同組合 連合会</td> </tr> </tbody> </table> <p>(2) 社会福祉施策に係る旅費 40,890 円</p>	区 分	平成 29 年度	平成 28 年度	件 数	4	1	金 額	181,000	70,000	事業概要	事業費	備 考	障がい者雇用促進事業業務委託	3,608,280	熱海市ホテル旅館協同組合 連合会						
区 分	平成 29 年度	平成 28 年度																				
件 数	4	1																				
金 額	181,000	70,000																				
事業概要	事業費	備 考																				
障がい者雇用促進事業業務委託	3,608,280	熱海市ホテル旅館協同組合 連合会																				
2 目 身体障害者・知的障害者福祉費	<p>決算額 688,250,172 円 (前年度 682,981,031 円)</p> <p>社会福祉課</p> <p>1 身体、知的障害者の更生援護経費 19,759,912 円 (前年度 21,981,802 円)</p> <p>(1) 身体障害者手帳交付状況 (単位：人)</p> <table border="1" data-bbox="448 1626 1437 1794"> <thead> <tr> <th>区 分</th> <th>視覚障害</th> <th>聴覚障害</th> <th>音声言語</th> <th>肢体不自由</th> <th>内部障害</th> <th>計</th> </tr> </thead> <tbody> <tr> <td>平成 29 年度</td> <td>(0)119</td> <td>(0)155</td> <td>(0)17</td> <td>(5)883</td> <td>(4)515</td> <td>(9)1,689</td> </tr> <tr> <td>平成 28 年度</td> <td>(0)125</td> <td>(1)160</td> <td>(0)16</td> <td>(6)882</td> <td>(4)529</td> <td>(11)1,712</td> </tr> </tbody> </table> <p>※ ( )は、18 歳未満の者</p>	区 分	視覚障害	聴覚障害	音声言語	肢体不自由	内部障害	計	平成 29 年度	(0)119	(0)155	(0)17	(5)883	(4)515	(9)1,689	平成 28 年度	(0)125	(1)160	(0)16	(6)882	(4)529	(11)1,712
区 分	視覚障害	聴覚障害	音声言語	肢体不自由	内部障害	計																
平成 29 年度	(0)119	(0)155	(0)17	(5)883	(4)515	(9)1,689																
平成 28 年度	(0)125	(1)160	(0)16	(6)882	(4)529	(11)1,712																

款 項 目	主 要 事 業 の 説 明		
	(2) 療育手帳交付状況 (単位：人)		
区 分	平成 29 年度	平成 28 年度	
A (重 度)	80	79	
B (中軽度)	169	165	
計	249	244	
(3) 福祉有償運送運営協議会事業経費	特定非営利活動法人等における福祉有償運送の実施について協議するため開催したものである。		
ア 委員数 10 人	イ 開催状況等 (単位：回、月、円)		
区 分	平成 29 年度	平成 28 年度	
開 催	1	1	
開催時期	8	4	
委員報酬	21,500	17,200	
(4) 障害者地区相談員事業経費	障害のある方の相談に応じ、必要な指導や障害者に係る地域活動の推進、関係機関の業務に対する協力及び障害者への援護思想の普及を実施したものである。		
ア 相談件数等	(単位：日、円)		
区 分	平成 29 年度	平成 28 年度	
相 談 日 数	113	77	
相談員謝礼	172,200	172,200	
(5) 在宅給食サービス事業経費	在宅の要介護身体障害者で、食生活の改善と生活の質の確保が必要とされる障害者に対して、その家族の身体的、精神的な負担の軽減を図るため給食サービスを事業者へ委託して実施したものである。		
ア 在宅高齢者等給食サービス事業委託料	(単位：円)		
事業概要	事業費	備 考	
在宅高齢者等給食サービス事業委託 (障害分)	81,700	(株)丸食	
イ 実施件数等	(単位：件、円)		
区 分	平成 29 年度	平成 28 年度	
件 数	380	447	
委託料	81,700	96,105	

款 項 目	主 要 事 業 の 説 明																																															
	<p>(6) 身体障害者福祉会運営補助金事業経費            身体障害者の福祉向上に係る各種指導相談等に関する事業に対し、運営事業費を補助したものである。</p> <p>ア 補助金額 (単位：円)</p> <table border="1" data-bbox="450 427 1211 521"> <thead> <tr> <th>区 分</th> <th>平成 29 年度</th> <th>平成 28 年度</th> </tr> </thead> <tbody> <tr> <td>金 額</td> <td>400,000</td> <td>400,000</td> </tr> </tbody> </table> <p>(7) 福祉団体負担金            視覚障害者の福祉向上に関する事業に対し、各自治体の人口に応分した運営事業費を負担したものである。 (単位：件、円)</p> <table border="1" data-bbox="450 712 1211 806"> <thead> <tr> <th>団体名</th> <th>平成 29 年度</th> <th>平成 28 年度</th> </tr> </thead> <tbody> <tr> <td>(財)静岡県アイバンク</td> <td>11,000</td> <td>11,000</td> </tr> </tbody> </table> <p>(8) 重度身体障害者住宅改造費助成事業経費            在宅の重度障害者が住宅を改造した場合に補助金の交付をするものである。</p> <p>ア 補助件数等 (単位：件、円)</p> <table border="1" data-bbox="450 996 1211 1140"> <thead> <tr> <th>区 分</th> <th>平成 29 年度</th> <th>平成 28 年度</th> </tr> </thead> <tbody> <tr> <td>件 数</td> <td>1</td> <td>1</td> </tr> <tr> <td>事業費</td> <td>212,880</td> <td>448,428</td> </tr> </tbody> </table> <p>(9) 特別障害者手当等給付事業経費            著しく重度の障害があり、常時介護が必要とされる障害者(児)に対して、経済的な援助のため手当を支給したものである。</p> <p>ア 特別障害者手当給付状況 (単位：件、人、円)</p> <table border="1" data-bbox="450 1375 1211 1572"> <thead> <tr> <th>区 分</th> <th>平成 29 年度</th> <th>平成 28 年度</th> </tr> </thead> <tbody> <tr> <td>給付件数</td> <td>251</td> <td>290</td> </tr> <tr> <td>給付人数</td> <td>24</td> <td>27</td> </tr> <tr> <td>給付額</td> <td>6,730,150</td> <td>7,768,730</td> </tr> </tbody> </table> <p>補助率：国 3/4・市 1/4</p> <p>イ 障害児福祉手当給付状況 (単位：件、人、円)</p> <table border="1" data-bbox="450 1715 1211 1912"> <thead> <tr> <th>区 分</th> <th>平成 29 年度</th> <th>平成 28 年度</th> </tr> </thead> <tbody> <tr> <td>給付件数</td> <td>165</td> <td>171</td> </tr> <tr> <td>給付人数</td> <td>15</td> <td>16</td> </tr> <tr> <td>給付額</td> <td>2,406,300</td> <td>2,493,360</td> </tr> </tbody> </table> <p>補助率：国 3/4・市 1/4</p>			区 分	平成 29 年度	平成 28 年度	金 額	400,000	400,000	団体名	平成 29 年度	平成 28 年度	(財)静岡県アイバンク	11,000	11,000	区 分	平成 29 年度	平成 28 年度	件 数	1	1	事業費	212,880	448,428	区 分	平成 29 年度	平成 28 年度	給付件数	251	290	給付人数	24	27	給付額	6,730,150	7,768,730	区 分	平成 29 年度	平成 28 年度	給付件数	165	171	給付人数	15	16	給付額	2,406,300	2,493,360
区 分	平成 29 年度	平成 28 年度																																														
金 額	400,000	400,000																																														
団体名	平成 29 年度	平成 28 年度																																														
(財)静岡県アイバンク	11,000	11,000																																														
区 分	平成 29 年度	平成 28 年度																																														
件 数	1	1																																														
事業費	212,880	448,428																																														
区 分	平成 29 年度	平成 28 年度																																														
給付件数	251	290																																														
給付人数	24	27																																														
給付額	6,730,150	7,768,730																																														
区 分	平成 29 年度	平成 28 年度																																														
給付件数	165	171																																														
給付人数	15	16																																														
給付額	2,406,300	2,493,360																																														

款 項 目	主 要 事 業 の 説 明																																														
	<p>ウ 経過的福祉手当給付状況 (単位：件、人、円)</p> <table border="1" data-bbox="451 282 1211 472"> <thead> <tr> <th>区 分</th> <th>平成 29 年度</th> <th>平成 28 年度</th> </tr> </thead> <tbody> <tr> <td>給付件数</td> <td>12</td> <td>12</td> </tr> <tr> <td>給付人数</td> <td>1</td> <td>1</td> </tr> <tr> <td>給付額</td> <td>175,000</td> <td>174,960</td> </tr> </tbody> </table> <p>補助率：国 3/4・市 1/4</p> <p>(10) 重度心身障害者タクシー料金助成事業経費            重度障害者がタクシーを利用した場合、その料金の一部を助成したものである。</p> <p>ア 利用件数等 (単位：件、人、円)</p> <table border="1" data-bbox="451 710 1211 900"> <thead> <tr> <th>区 分</th> <th>平成 29 年度</th> <th>平成 28 年度</th> </tr> </thead> <tbody> <tr> <td>利用件数</td> <td>10,662</td> <td>10,882</td> </tr> <tr> <td>利用人数</td> <td>697</td> <td>680</td> </tr> <tr> <td>金額</td> <td>7,907,480</td> <td>7,652,550</td> </tr> </tbody> </table> <p>(11) 重度身体障害者紙おむつ支給事業経費            在宅の身体障害者手帳 1、2 級の者で、かつ失禁状態にある者に対して、紙おむつ券を支給したものである。</p> <p>ア 利用枚数等 (単位：枚、人、円)</p> <table border="1" data-bbox="451 1137 1211 1328"> <thead> <tr> <th>区 分</th> <th>平成 29 年度</th> <th>平成 28 年度</th> </tr> </thead> <tbody> <tr> <td>利用枚数</td> <td>1,745</td> <td>2,258</td> </tr> <tr> <td>利用人数</td> <td>30</td> <td>28</td> </tr> <tr> <td>金額</td> <td>872,500</td> <td>1,129,000</td> </tr> </tbody> </table> <p>(12) 身体、知的障害者の更生援護に係るその他経費 769,202 円</p> <p>社会福祉課</p> <p>2 心身障害者扶養共済制度経費 10,398,248 円 (前年度 9,257,235 円)</p> <p>(1) 心身障害者扶養共済制度年金掛金負担金            保護者が生存中掛金を納付し、死亡又は重度障害となった後に年金を支給する。            静岡県心身障害者扶養共済制度に対する市負担金分である。</p> <p>ア 加入者数等 (単位：人、円)</p> <table border="1" data-bbox="451 1807 1211 1951"> <thead> <tr> <th>区 分</th> <th>平成 29 年度</th> <th>平成 28 年度</th> </tr> </thead> <tbody> <tr> <td>加入者数</td> <td>29</td> <td>29</td> </tr> <tr> <td>負担金額</td> <td>2,656,500</td> <td>2,452,400</td> </tr> </tbody> </table>		区 分	平成 29 年度	平成 28 年度	給付件数	12	12	給付人数	1	1	給付額	175,000	174,960	区 分	平成 29 年度	平成 28 年度	利用件数	10,662	10,882	利用人数	697	680	金額	7,907,480	7,652,550	区 分	平成 29 年度	平成 28 年度	利用枚数	1,745	2,258	利用人数	30	28	金額	872,500	1,129,000	区 分	平成 29 年度	平成 28 年度	加入者数	29	29	負担金額	2,656,500	2,452,400
区 分	平成 29 年度	平成 28 年度																																													
給付件数	12	12																																													
給付人数	1	1																																													
給付額	175,000	174,960																																													
区 分	平成 29 年度	平成 28 年度																																													
利用件数	10,662	10,882																																													
利用人数	697	680																																													
金額	7,907,480	7,652,550																																													
区 分	平成 29 年度	平成 28 年度																																													
利用枚数	1,745	2,258																																													
利用人数	30	28																																													
金額	872,500	1,129,000																																													
区 分	平成 29 年度	平成 28 年度																																													
加入者数	29	29																																													
負担金額	2,656,500	2,452,400																																													

款 項 目	主 要 事 業 の 説 明																																				
	<p>(2) 心身障害者扶養共済年金交付金  静岡県心身障害者扶養共済制度に基づく年金を支給したものである。</p> <p>ア 受給人数等 (単位：人、円)</p> <table border="1" data-bbox="448 331 1209 461"> <thead> <tr> <th>区 分</th> <th>平成 29 年度</th> <th>平成 28 年度</th> </tr> </thead> <tbody> <tr> <td>受給人数</td> <td>27</td> <td>25</td> </tr> <tr> <td>交付金額</td> <td>7,660,000</td> <td>6,720,000</td> </tr> </tbody> </table> <p>補助率：県 10/10</p> <p>(3) 心身障害者扶養共済制度に係るその他経費 81,748 円</p> <p>社会福祉課</p> <p>3 重度心身障害者介護手当支給経費 5,890,000 円 (前年度 5,600,000 円)</p> <p>(1) 重度心身障害者介護手当支給事業経費  身体障害者 1 級のうち肢体不自由者及び療育手帳 A の者が市内に 3 か月以上在住し、その者と生計を共にする常時介護者に対し、手当を支給したものである。</p> <p>(単位：人、円)</p> <table border="1" data-bbox="448 985 1209 1115"> <thead> <tr> <th>区 分</th> <th>平成 29 年度</th> <th>平成 28 年度</th> </tr> </thead> <tbody> <tr> <td>支給人数</td> <td>53</td> <td>50</td> </tr> <tr> <td>金 額</td> <td>5,890,000</td> <td>5,600,000</td> </tr> </tbody> </table> <p>社会福祉課</p> <p>4 心身障害児援護経費 2,706,349 円 (前年度 2,885,006 円)</p> <p>(1) 熱海市重症心身障害児童扶養手当支給事業経費  精神又は身体に重度の障害があり、介護が必要とされる障害児に対して経済的な援助のため手当を支給したものである。</p> <p>ア 支給人数等 (単位：人、円)</p> <table border="1" data-bbox="448 1496 1209 1626"> <thead> <tr> <th>区 分</th> <th>平成 29 年度</th> <th>平成 28 年度</th> </tr> </thead> <tbody> <tr> <td>支給人数</td> <td>44</td> <td>43</td> </tr> <tr> <td>金 額</td> <td>2,450,000</td> <td>2,610,000</td> </tr> </tbody> </table> <p>(2) 軽度・中等度難聴児補聴器購入費等助成金交付事業経費  身体障害者手帳の交付対象とならない難聴児に補聴器購入費等の助成を行うものである。</p> <p>ア 利用人数等 (単位：人、円)</p> <table border="1" data-bbox="448 1865 1209 1995"> <thead> <tr> <th>区 分</th> <th>平成 29 年度</th> <th>平成 28 年度</th> </tr> </thead> <tbody> <tr> <td>利用人数</td> <td>0</td> <td>1</td> </tr> <tr> <td>金 額</td> <td>0</td> <td>73,919</td> </tr> </tbody> </table> <p>補助率：県 1/2・市 1/2</p>	区 分	平成 29 年度	平成 28 年度	受給人数	27	25	交付金額	7,660,000	6,720,000	区 分	平成 29 年度	平成 28 年度	支給人数	53	50	金 額	5,890,000	5,600,000	区 分	平成 29 年度	平成 28 年度	支給人数	44	43	金 額	2,450,000	2,610,000	区 分	平成 29 年度	平成 28 年度	利用人数	0	1	金 額	0	73,919
区 分	平成 29 年度	平成 28 年度																																			
受給人数	27	25																																			
交付金額	7,660,000	6,720,000																																			
区 分	平成 29 年度	平成 28 年度																																			
支給人数	53	50																																			
金 額	5,890,000	5,600,000																																			
区 分	平成 29 年度	平成 28 年度																																			
支給人数	44	43																																			
金 額	2,450,000	2,610,000																																			
区 分	平成 29 年度	平成 28 年度																																			
利用人数	0	1																																			
金 額	0	73,919																																			

款 項 目	主 要 事 業 の 説 明																																										
	<p>(3) 発達訓練指導事業（ポニー教室）</p> <p>運動発達・精神発達に遅れのある障害児を養育する保護者に対し、子どもとの かかわり方など必要な知識や情報を提供し、精神面での支援を行うものである。 開催回数：12回（月1回）（単位：円）</p> <table border="1" data-bbox="448 427 1453 568"> <thead> <tr> <th>事業概要</th> <th>事業費</th> <th>備考</th> </tr> </thead> <tbody> <tr> <td>発達訓練指導事業(ポニー教室)業務委託</td> <td>196,349</td> <td>(福)城ヶ崎いこいの里</td> </tr> </tbody> </table> <p>(4) 心身障害児援護に係るその他経費 60,000円</p> <p>社会福祉課</p> <p>5 障害者総合支援法に基づく介護給付費 358,687,574円（前年度354,829,247円）</p> <p>(1) 居宅介護等事業経費</p> <p>在宅の障害者(児)にホームヘルパーを派遣し、家事援助及び外出支援等を行った ものである。</p> <p>ア 派遣回数等（単位：数、人、円）</p> <table border="1" data-bbox="448 1095 1396 1332"> <thead> <tr> <th rowspan="2">区 分</th> <th colspan="2">平成 29 年度</th> <th colspan="2">平成 28 年度</th> </tr> <tr> <th>居宅介護</th> <th>行動援護</th> <th>居宅介護</th> <th>行動援護</th> </tr> </thead> <tbody> <tr> <td>派遣回数</td> <td>2,603</td> <td>154</td> <td>2,954</td> <td>174</td> </tr> <tr> <td>利用人数</td> <td>39</td> <td>7</td> <td>36</td> <td>7</td> </tr> <tr> <td>金 額</td> <td>8,527,259</td> <td>3,612,089</td> <td>9,218,197</td> <td>4,143,328</td> </tr> </tbody> </table> <p>補助率：国 1/2・県 1/4・市 1/4</p> <p>(2) 同行援護事業経費</p> <p>在宅の視覚障害者にホームヘルパーを派遣し、外出時に同行し、移動の援護及び 情報の提供を行ったものである。</p> <p>ア 派遣回数等（単位：回、人、円）</p> <table border="1" data-bbox="448 1619 1211 1814"> <thead> <tr> <th>区 分</th> <th>平成 29 年度</th> <th>平成 28 年度</th> </tr> </thead> <tbody> <tr> <td>派遣回数</td> <td>390</td> <td>432</td> </tr> <tr> <td>利用人数</td> <td>8</td> <td>8</td> </tr> <tr> <td>金 額</td> <td>2,294,929</td> <td>2,535,485</td> </tr> </tbody> </table> <p>補助率：国 1/2・県 1/4・市 1/4</p>	事業概要	事業費	備考	発達訓練指導事業(ポニー教室)業務委託	196,349	(福)城ヶ崎いこいの里	区 分	平成 29 年度		平成 28 年度		居宅介護	行動援護	居宅介護	行動援護	派遣回数	2,603	154	2,954	174	利用人数	39	7	36	7	金 額	8,527,259	3,612,089	9,218,197	4,143,328	区 分	平成 29 年度	平成 28 年度	派遣回数	390	432	利用人数	8	8	金 額	2,294,929	2,535,485
事業概要	事業費	備考																																									
発達訓練指導事業(ポニー教室)業務委託	196,349	(福)城ヶ崎いこいの里																																									
区 分	平成 29 年度		平成 28 年度																																								
	居宅介護	行動援護	居宅介護	行動援護																																							
派遣回数	2,603	154	2,954	174																																							
利用人数	39	7	36	7																																							
金 額	8,527,259	3,612,089	9,218,197	4,143,328																																							
区 分	平成 29 年度	平成 28 年度																																									
派遣回数	390	432																																									
利用人数	8	8																																									
金 額	2,294,929	2,535,485																																									

款 項 目	主 要 事 業 の 説 明																																				
	<p>(3) 短期入所事業経費            重度障害者(児)を介護している家族が、病気等の理由により居宅における介護ができない場合に、一時的に施設において介護を実施したものである。</p> <p>ア 利用日数等 (単位：日、円)</p> <table border="1" data-bbox="448 427 1214 568"> <thead> <tr> <th>区 分</th> <th>平成 29 年度</th> <th>平成 28 年度</th> </tr> </thead> <tbody> <tr> <td>利用日数</td> <td>532</td> <td>795</td> </tr> <tr> <td>金 額</td> <td>4,687,532</td> <td>6,980,087</td> </tr> </tbody> </table> <p>補助率：国 1/2・県 1/4・市 1/4</p> <p>(4) 生活介護事業経費            障害者支援施設等で常に介護を必要とする障害者(児)に、主に昼間において、入浴・排泄・食事等の介護及び創作的活動又は生産活動等のサービスを実施したものである。</p> <p>ア 利用人数等 (単位：人、円)</p> <table border="1" data-bbox="448 902 1214 1043"> <thead> <tr> <th>区 分</th> <th>平成 29 年度</th> <th>平成 28 年度</th> </tr> </thead> <tbody> <tr> <td>利用人数</td> <td>100</td> <td>101</td> </tr> <tr> <td>金 額</td> <td>231,377,629</td> <td>224,989,105</td> </tr> </tbody> </table> <p>補助率：国 1/2・県 1/4・市 1/4</p> <p>(5) 施設入所支援事業経費            障害者支援施設入所の身体障害者、知的障害者の夜間ケア等の援護を行ったものである。</p> <p>ア 利用人数等 (単位：人、円)</p> <table border="1" data-bbox="448 1330 1214 1471"> <thead> <tr> <th>区 分</th> <th>平成 29 年度</th> <th>平成 28 年度</th> </tr> </thead> <tbody> <tr> <td>利用人数</td> <td>68</td> <td>72</td> </tr> <tr> <td>金 額</td> <td>91,059,401</td> <td>88,960,737</td> </tr> </tbody> </table> <p>補助率：国 1/2・県 1/4・市 1/4</p> <p>(6) 重度訪問介護事業経費            重度の肢体不自由者で常時介護者の介護を行う事業である。</p> <p>ア 利用人数等 (単位：人、円)</p> <table border="1" data-bbox="448 1711 1214 1852"> <thead> <tr> <th>区 分</th> <th>平成 29 年度</th> <th>平成 28 年度</th> </tr> </thead> <tbody> <tr> <td>利用人数</td> <td>0</td> <td>0</td> </tr> <tr> <td>金 額</td> <td>0</td> <td>0</td> </tr> </tbody> </table> <p>※ 平成 28・29 年度 申請なし            補助率：国 1/2・県 1/4・市 1/4</p>	区 分	平成 29 年度	平成 28 年度	利用日数	532	795	金 額	4,687,532	6,980,087	区 分	平成 29 年度	平成 28 年度	利用人数	100	101	金 額	231,377,629	224,989,105	区 分	平成 29 年度	平成 28 年度	利用人数	68	72	金 額	91,059,401	88,960,737	区 分	平成 29 年度	平成 28 年度	利用人数	0	0	金 額	0	0
区 分	平成 29 年度	平成 28 年度																																			
利用日数	532	795																																			
金 額	4,687,532	6,980,087																																			
区 分	平成 29 年度	平成 28 年度																																			
利用人数	100	101																																			
金 額	231,377,629	224,989,105																																			
区 分	平成 29 年度	平成 28 年度																																			
利用人数	68	72																																			
金 額	91,059,401	88,960,737																																			
区 分	平成 29 年度	平成 28 年度																																			
利用人数	0	0																																			
金 額	0	0																																			



款 項 目	主 要 事 業 の 説 明																																																									
	<p>(7) 療養介護事業経費 医療を要する障害者について、病院において介護及び日常生活上の世話をを行ったものである。</p> <p>ア 利用人数等 (単位：人、円)</p> <table border="1" data-bbox="448 376 1209 499"> <thead> <tr> <th>区 分</th> <th>平成 29 年度</th> <th>平成 28 年度</th> </tr> </thead> <tbody> <tr> <td>利用人数</td> <td>5</td> <td>6</td> </tr> <tr> <td>金 額</td> <td>15,535,290</td> <td>16,976,980</td> </tr> </tbody> </table> <p>補助率：国 1/2・県 1/4・市 1/4</p> <p>(8) 障害者総合支援法に基づく介護給付費に係るその他経費 1,593,445 円</p> <p>社会福祉課</p> <p>6 障害者総合支援法に基づく訓練等給付費 139,486,005 円 (前年度 146,465,162 円)</p> <p>(1) 就労移行支援、就労継続支援、共同生活援助事業経費、自立訓練事業経費</p> <p>ア 就労移行支援事業経費 (単位：施設、人、円)</p> <table border="1" data-bbox="448 925 1209 1081"> <thead> <tr> <th>区 分</th> <th>平成 29 年度</th> <th>平成 28 年度</th> </tr> </thead> <tbody> <tr> <td>施 設 数</td> <td>3</td> <td>5</td> </tr> <tr> <td>入所・通所者数</td> <td>4</td> <td>8</td> </tr> <tr> <td>金 額</td> <td>5,819,648</td> <td>9,668,500</td> </tr> </tbody> </table> <p>補助率：国 1/2・県 1/4・市 1/4</p> <p>イ 就労継続支援事業経費 (単位：施設、人、円)</p> <table border="1" data-bbox="448 1227 1209 1384"> <thead> <tr> <th>区 分</th> <th>平成 29 年度</th> <th>平成 28 年度</th> </tr> </thead> <tbody> <tr> <td>施 設 数</td> <td>18</td> <td>19</td> </tr> <tr> <td>利用人数</td> <td>66</td> <td>62</td> </tr> <tr> <td>金 額</td> <td>82,546,265</td> <td>87,642,212</td> </tr> </tbody> </table> <p>補助率：国 1/2・県 1/4・市 1/4</p> <p>ウ 共同生活援助事業経費 (単位：施設、人、円)</p> <table border="1" data-bbox="448 1529 1209 1686"> <thead> <tr> <th>区 分</th> <th>平成 29 年度</th> <th>平成 28 年度</th> </tr> </thead> <tbody> <tr> <td>施 設 数</td> <td>16</td> <td>15</td> </tr> <tr> <td>利用人数</td> <td>33</td> <td>34</td> </tr> <tr> <td>金 額</td> <td>40,281,655</td> <td>38,956,093</td> </tr> </tbody> </table> <p>補助率：国 1/2・県 1/4・市 1/4</p> <p>エ 自立訓練事業経費 (単位：施設、人、円)</p> <table border="1" data-bbox="448 1832 1209 1989"> <thead> <tr> <th>区 分</th> <th>平成 29 年度</th> <th>平成 28 年度</th> </tr> </thead> <tbody> <tr> <td>施 設 数</td> <td>5</td> <td>5</td> </tr> <tr> <td>利用人数</td> <td>8</td> <td>11</td> </tr> <tr> <td>金 額</td> <td>10,838,437</td> <td>10,198,357</td> </tr> </tbody> </table> <p>補助率：国 1/2・県 1/4・市 1/4</p>	区 分	平成 29 年度	平成 28 年度	利用人数	5	6	金 額	15,535,290	16,976,980	区 分	平成 29 年度	平成 28 年度	施 設 数	3	5	入所・通所者数	4	8	金 額	5,819,648	9,668,500	区 分	平成 29 年度	平成 28 年度	施 設 数	18	19	利用人数	66	62	金 額	82,546,265	87,642,212	区 分	平成 29 年度	平成 28 年度	施 設 数	16	15	利用人数	33	34	金 額	40,281,655	38,956,093	区 分	平成 29 年度	平成 28 年度	施 設 数	5	5	利用人数	8	11	金 額	10,838,437	10,198,357
区 分	平成 29 年度	平成 28 年度																																																								
利用人数	5	6																																																								
金 額	15,535,290	16,976,980																																																								
区 分	平成 29 年度	平成 28 年度																																																								
施 設 数	3	5																																																								
入所・通所者数	4	8																																																								
金 額	5,819,648	9,668,500																																																								
区 分	平成 29 年度	平成 28 年度																																																								
施 設 数	18	19																																																								
利用人数	66	62																																																								
金 額	82,546,265	87,642,212																																																								
区 分	平成 29 年度	平成 28 年度																																																								
施 設 数	16	15																																																								
利用人数	33	34																																																								
金 額	40,281,655	38,956,093																																																								
区 分	平成 29 年度	平成 28 年度																																																								
施 設 数	5	5																																																								
利用人数	8	11																																																								
金 額	10,838,437	10,198,357																																																								

款 項 目	主 要 事 業 の 説 明																														
	<p>社会福祉課</p> <p>7 障害者総合支援法に基づく地域生活支援事業経費 42,822,902 円 (前年度 42,180,035 円)</p> <p>(1) 身体障害者、知的障害者相談員経費</p> <p>ア 障害のある方の相談に応じ、必要な指導や障害者に係る地域活動の推進、障害福祉に関わる業務を実施したものである。</p> <p>イ 事業内訳 (単位：人、円)</p> <table border="1" data-bbox="448 618 1211 759"> <thead> <tr> <th>区 分</th> <th>平成 29 年度</th> <th>平成 28 年度</th> </tr> </thead> <tbody> <tr> <td>相談員数</td> <td>2</td> <td>2</td> </tr> <tr> <td>金 額</td> <td>4,724,712</td> <td>4,733,159</td> </tr> </tbody> </table> <p>補助率：国 1/2・県 1/4・市 1/4 (国・県の予算の範囲内)</p> <p>(2) 障害支援区分認定審査会経費</p> <p>障害者(児)に対し、適切なサービスを実施するために、当該障害者(児)の心身の状態に応じて必要とされる支援の度合いを示す区分について審査判定する、障害支援区分認定審査会を開催したものである。</p> <p>ア 審査委員報酬 (単位：回、円)</p> <table border="1" data-bbox="448 1095 1211 1236"> <thead> <tr> <th>区 分</th> <th>平成 29 年度</th> <th>平成 28 年度</th> </tr> </thead> <tbody> <tr> <td>開催回数</td> <td>7</td> <td>7</td> </tr> <tr> <td>金 額</td> <td>562,000</td> <td>636,000</td> </tr> </tbody> </table> <p>イ 医師意見書作成手数料 313,960 円</p> <p>(3) 設置手話通訳者経費 2,487,559 円</p> <p>障がい福祉室窓口到手話通訳者を設置し、聴覚障害者の意思疎通支援を行ったものである。</p> <p>補助率：国 1/2・県 1/4・市 1/4 (国・県の予算の範囲内)</p> <p>(4) 手話奉仕員養成等事業経費</p> <p>手話奉仕員の養成を目的とし、手話奉仕員養成講座を開催したものである。</p> <p>ア 開催状況等 (単位：回、人、円)</p> <table border="1" data-bbox="448 1762 1211 1953"> <thead> <tr> <th>区 分</th> <th>平成 29 年度</th> <th>平成 28 年度</th> </tr> </thead> <tbody> <tr> <td>開催回数</td> <td>46</td> <td>46</td> </tr> <tr> <td>受講者数</td> <td>14</td> <td>31</td> </tr> <tr> <td>講師謝礼</td> <td>570,000</td> <td>578,000</td> </tr> </tbody> </table> <p>補助率：国 1/2・県 1/4・市 1/4 (国・県の予算の範囲内)</p>	区 分	平成 29 年度	平成 28 年度	相談員数	2	2	金 額	4,724,712	4,733,159	区 分	平成 29 年度	平成 28 年度	開催回数	7	7	金 額	562,000	636,000	区 分	平成 29 年度	平成 28 年度	開催回数	46	46	受講者数	14	31	講師謝礼	570,000	578,000
区 分	平成 29 年度	平成 28 年度																													
相談員数	2	2																													
金 額	4,724,712	4,733,159																													
区 分	平成 29 年度	平成 28 年度																													
開催回数	7	7																													
金 額	562,000	636,000																													
区 分	平成 29 年度	平成 28 年度																													
開催回数	46	46																													
受講者数	14	31																													
講師謝礼	570,000	578,000																													

款 項 目	主 要 事 業 の 説 明																																																				
	<p>(5) 手話通訳者派遣事業経費 聴覚障害者に手話通訳者を派遣したものである。</p> <p>ア 開催状況等 (単位：人、回、時間、円)</p> <table border="1" data-bbox="450 331 1211 568"> <thead> <tr> <th>区 分</th> <th>平成 29 年度</th> <th>平成 28 年度</th> </tr> </thead> <tbody> <tr> <td>登録者数</td> <td>5</td> <td>5</td> </tr> <tr> <td>派遣回数</td> <td>129</td> <td>96</td> </tr> <tr> <td>時 間 数</td> <td>221</td> <td>139</td> </tr> <tr> <td>報償金額</td> <td>203,520</td> <td>181,260</td> </tr> </tbody> </table> <p>補助率：国 1/2・県 1/4・市 1/4 (国・県の予算の範囲内)</p> <p>(6) 移動支援事業経費 既存の交通機関を利用することが困難な重度障害者(児)の社会参加を促進するため、熱海市社会福祉協議会等へ委託し、円滑に外出できるよう移動を支援したものである。</p> <p>ア 移動支援事業支給額 (単位：円)</p> <table border="1" data-bbox="450 902 1465 1120"> <thead> <tr> <th>事業概要</th> <th>事 業 費</th> <th>備 考</th> </tr> </thead> <tbody> <tr> <td rowspan="4">移動支援事業</td> <td>207,320</td> <td>NPO法人湯河原地域作業所たんぽぽ</td> </tr> <tr> <td>350,660</td> <td>(福)城ヶ崎いこいの里</td> </tr> <tr> <td>170,400</td> <td>(福)熱海市社会福祉協議会</td> </tr> <tr> <td>198,080</td> <td>(株)スルガケアサービス</td> </tr> </tbody> </table> <p>補助率：国 1/2・県 1/4・市 1/4 (国・県の予算の範囲内)</p> <p>イ 移動支援事業利用人数 (単位：人、円)</p> <table border="1" data-bbox="450 1261 1211 1391"> <thead> <tr> <th>区 分</th> <th>平成 29 年度</th> <th>平成 28 年度</th> </tr> </thead> <tbody> <tr> <td>利用人数</td> <td>18</td> <td>13</td> </tr> <tr> <td>支 給 額</td> <td>926,460</td> <td>823,174</td> </tr> </tbody> </table> <p>(7) 日中一時支援業務委託事業経費 障害者(児)の日中活動の場を確保し、常時介護している家族の負担軽減を図ったものである。</p> <p>ア 日中一時支援事業支給額 (単位：円)</p> <table border="1" data-bbox="450 1630 1409 1966"> <thead> <tr> <th>事業概要</th> <th>事 業 費</th> <th>備 考</th> </tr> </thead> <tbody> <tr> <td rowspan="6">日中一時支援事業</td> <td>11,600</td> <td>(福)城ヶ崎いこいの里</td> </tr> <tr> <td>41,250</td> <td>(福)共生会</td> </tr> <tr> <td>75,480</td> <td>NPO法人エシカファーム</td> </tr> <tr> <td>133,500</td> <td>(同)満元</td> </tr> <tr> <td>199,700</td> <td>(福)共済福祉会</td> </tr> <tr> <td>64,800</td> <td>(福)済生会</td> </tr> </tbody> </table> <p>補助率：国 1/2・県 1/4・市 1/4 (国・県の予算の範囲内)</p>	区 分	平成 29 年度	平成 28 年度	登録者数	5	5	派遣回数	129	96	時 間 数	221	139	報償金額	203,520	181,260	事業概要	事 業 費	備 考	移動支援事業	207,320	NPO法人湯河原地域作業所たんぽぽ	350,660	(福)城ヶ崎いこいの里	170,400	(福)熱海市社会福祉協議会	198,080	(株)スルガケアサービス	区 分	平成 29 年度	平成 28 年度	利用人数	18	13	支 給 額	926,460	823,174	事業概要	事 業 費	備 考	日中一時支援事業	11,600	(福)城ヶ崎いこいの里	41,250	(福)共生会	75,480	NPO法人エシカファーム	133,500	(同)満元	199,700	(福)共済福祉会	64,800	(福)済生会
区 分	平成 29 年度	平成 28 年度																																																			
登録者数	5	5																																																			
派遣回数	129	96																																																			
時 間 数	221	139																																																			
報償金額	203,520	181,260																																																			
事業概要	事 業 費	備 考																																																			
移動支援事業	207,320	NPO法人湯河原地域作業所たんぽぽ																																																			
	350,660	(福)城ヶ崎いこいの里																																																			
	170,400	(福)熱海市社会福祉協議会																																																			
	198,080	(株)スルガケアサービス																																																			
区 分	平成 29 年度	平成 28 年度																																																			
利用人数	18	13																																																			
支 給 額	926,460	823,174																																																			
事業概要	事 業 費	備 考																																																			
日中一時支援事業	11,600	(福)城ヶ崎いこいの里																																																			
	41,250	(福)共生会																																																			
	75,480	NPO法人エシカファーム																																																			
	133,500	(同)満元																																																			
	199,700	(福)共済福祉会																																																			
	64,800	(福)済生会																																																			

款 項 目	主 要 事 業 の 説 明																																															
	<p>イ 日中一時支援事業利用人数 (単位：人、円)</p> <table border="1" data-bbox="448 232 1209 378"> <thead> <tr> <th>区 分</th> <th>平成 29 年度</th> <th>平成 28 年度</th> </tr> </thead> <tbody> <tr> <td>利用人数</td> <td>11</td> <td>11</td> </tr> <tr> <td>支 給 額</td> <td>526,330</td> <td>666,190</td> </tr> </tbody> </table> <p>(8) 訪問入浴サービス事業経費  入浴介助が必要な在宅の重度身体障害者に対し、移動入浴車が家庭に訪問し、入浴サービスを実施したものである。</p> <p>ア 訪問入浴サービス事業支給額 (単位：円)</p> <table border="1" data-bbox="448 618 1461 734"> <thead> <tr> <th>事業概要</th> <th>事業費</th> <th>備 考</th> </tr> </thead> <tbody> <tr> <td>重度身体障害者訪問入浴サービス事業</td> <td>5,690,000</td> <td>(株)ティー・シー・エス</td> </tr> </tbody> </table> <p>補助率：国 1/2・県 1/4・市 1/4 (国・県の予算の範囲内)</p> <p>イ 訪問入浴サービス事業利用人数 (単位：件、人、円)</p> <table border="1" data-bbox="448 880 1209 1070"> <thead> <tr> <th>区 分</th> <th>平成 29 年度</th> <th>平成 28 年度</th> </tr> </thead> <tbody> <tr> <td>利用件数</td> <td>466</td> <td>567</td> </tr> <tr> <td>利用人数</td> <td>7</td> <td>7</td> </tr> <tr> <td>支 給 額</td> <td>5,690,000</td> <td>6,971,250</td> </tr> </tbody> </table> <p>(9) 障害者スポーツ大会事業経費  スポーツを通じ、障害者相互の親睦と地域の障害福祉への理解を深め、熱海市の福祉の向上と障害者の社会参加を推進することを目的に、10月に開催したものである。</p> <p>ア 障害者スポーツ大会業務委託料 (単位：円)</p> <table border="1" data-bbox="448 1357 1461 1453"> <thead> <tr> <th>事業概要</th> <th>事業費</th> <th>備 考</th> </tr> </thead> <tbody> <tr> <td>障害者スポーツ大会業務委託</td> <td>285,000</td> <td>熱海市身体障害者福祉会</td> </tr> </tbody> </table> <p>補助率：国 1/2・県 1/4・市 1/4 (国・県の予算の範囲内)</p> <p>イ 障害者スポーツ大会の状況等 (単位：人、円)</p> <table border="1" data-bbox="448 1599 1209 1789"> <thead> <tr> <th>区 分</th> <th>平成 29 年度</th> <th>平成 28 年度</th> </tr> </thead> <tbody> <tr> <td>参加延べ人数</td> <td>174</td> <td>178</td> </tr> <tr> <td>ボランティア人数</td> <td>30</td> <td>31</td> </tr> <tr> <td>委 託 料</td> <td>285,000</td> <td>285,000</td> </tr> </tbody> </table> <p>(10) 地域活動支援センター等事業経費  障害者の創作的活動、生産活動等及び相談支援により社会との交流等を促進するため、伊東市と共同で運営協議会を設置し、その事業経費を熱海市負担分として執行したものである。</p>			区 分	平成 29 年度	平成 28 年度	利用人数	11	11	支 給 額	526,330	666,190	事業概要	事業費	備 考	重度身体障害者訪問入浴サービス事業	5,690,000	(株)ティー・シー・エス	区 分	平成 29 年度	平成 28 年度	利用件数	466	567	利用人数	7	7	支 給 額	5,690,000	6,971,250	事業概要	事業費	備 考	障害者スポーツ大会業務委託	285,000	熱海市身体障害者福祉会	区 分	平成 29 年度	平成 28 年度	参加延べ人数	174	178	ボランティア人数	30	31	委 託 料	285,000	285,000
区 分	平成 29 年度	平成 28 年度																																														
利用人数	11	11																																														
支 給 額	526,330	666,190																																														
事業概要	事業費	備 考																																														
重度身体障害者訪問入浴サービス事業	5,690,000	(株)ティー・シー・エス																																														
区 分	平成 29 年度	平成 28 年度																																														
利用件数	466	567																																														
利用人数	7	7																																														
支 給 額	5,690,000	6,971,250																																														
事業概要	事業費	備 考																																														
障害者スポーツ大会業務委託	285,000	熱海市身体障害者福祉会																																														
区 分	平成 29 年度	平成 28 年度																																														
参加延べ人数	174	178																																														
ボランティア人数	30	31																																														
委 託 料	285,000	285,000																																														

款 項 目	主 要 事 業 の 説 明																																										
	<p data-bbox="448 241 1452 275">ア 実施事業者等の状況 (単位：件、円)</p> <table border="1" data-bbox="448 282 1481 627"> <thead> <tr> <th rowspan="2">区 分</th> <th colspan="2">平成 29 年度</th> <th colspan="2">平成 28 年度</th> </tr> <tr> <th>利用 延件数</th> <th>負担金</th> <th>利用 延件数</th> <th>負担金</th> </tr> </thead> <tbody> <tr> <td>伊豆地区障害者生活支援事業運営協議会</td> <td>347</td> <td>1,674,000</td> <td>301</td> <td>1,674,000</td> </tr> <tr> <td>熱海・伊東圏域知的障害者等相談支援事業運営協議会</td> <td>441</td> <td>4,876,000</td> <td>362</td> <td>4,876,000</td> </tr> <tr> <td>熱海・伊東圏域地域活動支援センター事業運営協議会</td> <td>2,455</td> <td>9,600,000</td> <td>2,752</td> <td>8,554,000</td> </tr> </tbody> </table> <p data-bbox="448 633 1307 667">補助率：国 1/2・県 1/4・市 1/4 (国・県の予算の範囲内)</p> <p data-bbox="427 728 831 761">(11) 日常生活用具給付事業経費</p> <p data-bbox="448 775 1463 855">在宅の重度障害者(児)に対し、日常生活に係る便宜のため、用具の給付を行ったものである。</p> <p data-bbox="448 871 1181 904">ア 給付件数等 (単位：件、円)</p> <table border="1" data-bbox="448 911 1209 1055"> <thead> <tr> <th>区 分</th> <th>平成 29 年度</th> <th>平成 28 年度</th> </tr> </thead> <tbody> <tr> <td>給付件数</td> <td>303</td> <td>289</td> </tr> <tr> <td>金 額</td> <td>9,868,305</td> <td>9,537,770</td> </tr> </tbody> </table> <p data-bbox="448 1061 1307 1095">補助率：国 1/2・県 1/4・市 1/4 (国・県の予算の範囲内)</p> <p data-bbox="427 1155 1444 1189">(12) 障害者総合支援法に基づく地域生活支援事業に係るその他経費 515,056 円</p> <p data-bbox="379 1299 523 1332">社会福祉課</p> <p data-bbox="400 1348 1358 1382">8 障害者総合支援その他経費 31,740,874 円 (前年度 27,768,559 円)</p> <p data-bbox="427 1397 1318 1431">(1) 障がい者福祉サービス受給者証作成システムリース料 511,920 円</p> <p data-bbox="427 1491 1042 1525">(2) 障害者自立支援給付支払等システム改修経費</p> <p data-bbox="448 1541 1278 1574">障害者総合支援法改正に伴うシステム改修を実施したものである。</p> <p data-bbox="448 1588 1449 1621">ア 障害者自立支援給付支払等システム改修業務委託 (単位：円)</p> <table border="1" data-bbox="448 1628 1461 1823"> <thead> <tr> <th>事業概要</th> <th>事業費</th> <th>備 考</th> </tr> </thead> <tbody> <tr> <td>障害者自立支援給付支払等システム改修業務委託料 (あゆむくん分)</td> <td>1,620,000</td> <td>(株)日立システムズ</td> </tr> <tr> <td>障害者自立支援給付支払等システム改修業務委託料 (ニック分)</td> <td>540,000</td> <td>(株)ニック</td> </tr> </tbody> </table> <p data-bbox="448 1830 679 1863">補助率：国 1/2</p>	区 分	平成 29 年度		平成 28 年度		利用 延件数	負担金	利用 延件数	負担金	伊豆地区障害者生活支援事業運営協議会	347	1,674,000	301	1,674,000	熱海・伊東圏域知的障害者等相談支援事業運営協議会	441	4,876,000	362	4,876,000	熱海・伊東圏域地域活動支援センター事業運営協議会	2,455	9,600,000	2,752	8,554,000	区 分	平成 29 年度	平成 28 年度	給付件数	303	289	金 額	9,868,305	9,537,770	事業概要	事業費	備 考	障害者自立支援給付支払等システム改修業務委託料 (あゆむくん分)	1,620,000	(株)日立システムズ	障害者自立支援給付支払等システム改修業務委託料 (ニック分)	540,000	(株)ニック
区 分	平成 29 年度		平成 28 年度																																								
	利用 延件数	負担金	利用 延件数	負担金																																							
伊豆地区障害者生活支援事業運営協議会	347	1,674,000	301	1,674,000																																							
熱海・伊東圏域知的障害者等相談支援事業運営協議会	441	4,876,000	362	4,876,000																																							
熱海・伊東圏域地域活動支援センター事業運営協議会	2,455	9,600,000	2,752	8,554,000																																							
区 分	平成 29 年度	平成 28 年度																																									
給付件数	303	289																																									
金 額	9,868,305	9,537,770																																									
事業概要	事業費	備 考																																									
障害者自立支援給付支払等システム改修業務委託料 (あゆむくん分)	1,620,000	(株)日立システムズ																																									
障害者自立支援給付支払等システム改修業務委託料 (ニック分)	540,000	(株)ニック																																									

款 項 目	主 要 事 業 の 説 明																											
	<p>(3) 熱海市障がい者計画等策定経費</p> <p>第5期熱海市障がい者計画、第5期熱海市障がい福祉計画、第1期熱海市障がい児福祉計画の策定に関する経費について執行したものである。</p> <p>ア 策定懇話会委員報酬（委員 10 人） 113,800 円</p> <p>イ 冊子及び点字冊子印刷製本費 240,718 円</p> <p>ウ アンケート用封筒印刷製本費 69,120 円</p> <p>エ アンケート郵便料 549,768 円</p> <p>(4) 特定障害者特別給付費経費</p> <p>障害者支援施設等から入所サービスを受けた障害者に対し、当該障害者支援施設等における食事の提供及び居住に要した費用を支給したものである。</p> <p>ア 支給件数等 (単位：件、円)</p> <table border="1" data-bbox="448 952 1209 1093"> <thead> <tr> <th>区 分</th> <th>平成 29 年度</th> <th>平成 28 年度</th> </tr> </thead> <tbody> <tr> <td>支給件数</td> <td>1,013</td> <td>985</td> </tr> <tr> <td>金 額</td> <td>14,617,470</td> <td>15,014,538</td> </tr> </tbody> </table> <p>補助率：国 1/2・県 1/4・市 1/4</p> <p>(5) 身体障害者(児)補装具費支給事業経費</p> <p>障害者の更生のため、補装具費を支給したものである。</p> <p>ア 支給件数等 (単位：件、円)</p> <table border="1" data-bbox="448 1335 1209 1476"> <thead> <tr> <th>区 分</th> <th>平成 29 年度</th> <th>平成 28 年度</th> </tr> </thead> <tbody> <tr> <td>支給件数</td> <td>82</td> <td>87</td> </tr> <tr> <td>金 額</td> <td>8,211,072</td> <td>7,219,853</td> </tr> </tbody> </table> <p>補助率：国 1/2・県 1/4・市 1/4</p> <p>(6) 高額障害福祉サービス等給付費事業経費</p> <p>障害福祉サービス等の利用者負担額が高額となる障害者等に高額障害福祉サービス等給付費を支給したものである。</p> <p>ア 利用人数等 (単位：人、円)</p> <table border="1" data-bbox="448 1762 1209 1904"> <thead> <tr> <th>区 分</th> <th>平成 29 年度</th> <th>平成 28 年度</th> </tr> </thead> <tbody> <tr> <td>利用人数</td> <td>2</td> <td>4</td> </tr> <tr> <td>金 額</td> <td>58,320</td> <td>47,704</td> </tr> </tbody> </table> <p>補助率：国 1/2・県 1/4・市 1/4</p>	区 分	平成 29 年度	平成 28 年度	支給件数	1,013	985	金 額	14,617,470	15,014,538	区 分	平成 29 年度	平成 28 年度	支給件数	82	87	金 額	8,211,072	7,219,853	区 分	平成 29 年度	平成 28 年度	利用人数	2	4	金 額	58,320	47,704
区 分	平成 29 年度	平成 28 年度																										
支給件数	1,013	985																										
金 額	14,617,470	15,014,538																										
区 分	平成 29 年度	平成 28 年度																										
支給件数	82	87																										
金 額	8,211,072	7,219,853																										
区 分	平成 29 年度	平成 28 年度																										
利用人数	2	4																										
金 額	58,320	47,704																										

款 項 目	主 要 事 業 の 説 明																											
	<p>(7) 地域相談支援事業経費</p> <p>ア 地域移行支援</p> <p>障害者支援施設に入所又は精神科病院に入院している障害者に、地域での生活に移行するための相談や支援を行ったものである。</p> <p>利用人数等 (単位：人、円)</p> <table border="1" data-bbox="450 521 1214 663"> <thead> <tr> <th>区 分</th> <th>平成 29 年度</th> <th>平成 28 年度</th> </tr> </thead> <tbody> <tr> <td>利用人数</td> <td>2</td> <td>1</td> </tr> <tr> <td>金 額</td> <td>171,380</td> <td>28,230</td> </tr> </tbody> </table> <p>補助率：国 1/2・県 1/4・市 1/4</p> <p>イ 地域定着支援</p> <p>居宅において単身等で生活する障害者であって、地域生活を継続していくための常時の連絡体制の確保による緊急時等の支援体制が必要と見込まれる者について、障害の特性に起因して生じた緊急の事態等に緊急訪問や緊急対応等の各種支援を行ったものである。</p> <p>利用人数等 (単位：人、円)</p> <table border="1" data-bbox="450 1093 1214 1234"> <thead> <tr> <th>区 分</th> <th>平成 29 年度</th> <th>平成 28 年度</th> </tr> </thead> <tbody> <tr> <td>利用人数</td> <td>0</td> <td>1</td> </tr> <tr> <td>金 額</td> <td>0</td> <td>15,100</td> </tr> </tbody> </table> <p>補助率：国 1/2・県 1/4・市 1/4</p> <p>(8) 計画相談支援事業経費</p> <p>障害福祉サービス等を申請した障害者（児）に、サービス等利用計画の作成や支給決定後の利用計画の見直しを行ったものである。</p> <p>ア 利用人数等 (単位：人、円)</p> <table border="1" data-bbox="450 1525 1214 1666"> <thead> <tr> <th>区 分</th> <th>平成 29 年度</th> <th>平成 28 年度</th> </tr> </thead> <tbody> <tr> <td>利用人数</td> <td>159</td> <td>181</td> </tr> <tr> <td>金 額</td> <td>4,306,120</td> <td>4,299,238</td> </tr> </tbody> </table> <p>補助率：国 1/2・県 1/4・市 1/4</p> <p>(9) 障害者総合支援その他に係るその他経費 731,186 円</p>	区 分	平成 29 年度	平成 28 年度	利用人数	2	1	金 額	171,380	28,230	区 分	平成 29 年度	平成 28 年度	利用人数	0	1	金 額	0	15,100	区 分	平成 29 年度	平成 28 年度	利用人数	159	181	金 額	4,306,120	4,299,238
区 分	平成 29 年度	平成 28 年度																										
利用人数	2	1																										
金 額	171,380	28,230																										
区 分	平成 29 年度	平成 28 年度																										
利用人数	0	1																										
金 額	0	15,100																										
区 分	平成 29 年度	平成 28 年度																										
利用人数	159	181																										
金 額	4,306,120	4,299,238																										

款 項 目	主 要 事 業 の 説 明																											
	<p>社会福祉課</p> <p>9 障害者総合支援法に基づく自立支援医療費 76,758,308 円 (前年度 72,013,985 円)</p> <p>(1) 自立支援医療(更生医療)給付事業経費 身体障害者の更生に必要な医療を給付し、その障害を除去又は経済的負担の軽減を図ったものである。</p> <p>ア 給付人数等 (単位：人、円)</p> <table border="1" data-bbox="451 524 1211 669"> <thead> <tr> <th>区 分</th> <th>平成 29 年度</th> <th>平成 28 年度</th> </tr> </thead> <tbody> <tr> <td>給付人数</td> <td>22</td> <td>22</td> </tr> <tr> <td>金 額</td> <td>68,147,219</td> <td>52,522,911</td> </tr> </tbody> </table> <p>補助率：国 1/2・県 1/4・市 1/4</p> <p>(2) 自立支援医療(育成医療)給付事業経費 身体障害児の更生に必要な医療を給付し、その障害を除去又は経済的負担の軽減を図ったものである。</p> <p>ア 給付人数等 (単位：人、円)</p> <table border="1" data-bbox="451 954 1211 1099"> <thead> <tr> <th>区 分</th> <th>平成 29 年度</th> <th>平成 28 年度</th> </tr> </thead> <tbody> <tr> <td>給付人数</td> <td>1</td> <td>5</td> </tr> <tr> <td>金 額</td> <td>171,158</td> <td>714,915</td> </tr> </tbody> </table> <p>補助率：国 1/2・県 1/4・市 1/4</p> <p>(3) 療養介護医療事業経費 療養介護事業を利用する者について、病院において医療の提供を行ったものである。</p> <p>ア 利用人数等 (単位：人、円)</p> <table border="1" data-bbox="451 1384 1211 1529"> <thead> <tr> <th>区 分</th> <th>平成 29 年度</th> <th>平成 28 年度</th> </tr> </thead> <tbody> <tr> <td>利用人数</td> <td>5</td> <td>6</td> </tr> <tr> <td>金 額</td> <td>4,809,764</td> <td>6,550,312</td> </tr> </tbody> </table> <p>補助率：国 1/2・県 1/4・市 1/4</p> <p>(4) 障害者医療費国庫負担金精算金 2,405,932 円</p> <p>(5) 障害者医療費県負担金精算金 1,202,967 円</p> <p>(6) 障害者総合支援法に基づく自立支援医療費に係るその他経費 21,268 円</p>	区 分	平成 29 年度	平成 28 年度	給付人数	22	22	金 額	68,147,219	52,522,911	区 分	平成 29 年度	平成 28 年度	給付人数	1	5	金 額	171,158	714,915	区 分	平成 29 年度	平成 28 年度	利用人数	5	6	金 額	4,809,764	6,550,312
区 分	平成 29 年度	平成 28 年度																										
給付人数	22	22																										
金 額	68,147,219	52,522,911																										
区 分	平成 29 年度	平成 28 年度																										
給付人数	1	5																										
金 額	171,158	714,915																										
区 分	平成 29 年度	平成 28 年度																										
利用人数	5	6																										
金 額	4,809,764	6,550,312																										



款 項 目	主 要 事 業 の 説 明																																	
3目 障害者医療助成費	<p>決算額 80,135,445 円 (前年度 79,284,135 円)</p> <p>社会福祉課</p> <p>1 重度障害者(児)に対する医療費助成経費 73,719,705 円 (前年度 71,949,859 円)</p> <p>(1) 重度障害者(児)医療費助成事業経費 重度心身障害者の療育の推進と負担の軽減を行ったものである。</p> <p>ア 診療件数等 (単位：件、円)</p> <table border="1" data-bbox="448 524 1211 667"> <thead> <tr> <th>区 分</th> <th>平成 29 年度</th> <th>平成 28 年度</th> </tr> </thead> <tbody> <tr> <td>診療件数</td> <td>18,351</td> <td>15,746</td> </tr> <tr> <td>金 額</td> <td>69,817,353</td> <td>68,996,073</td> </tr> </tbody> </table> <p>補助率：県 1/2・市 1/2</p> <p>イ 重度障害者(児)医療費助成手数料 2,151,630 円</p> <p>(2) 重度障害者(児)に対する医療費助成に係るその他経費 1,750,722 円</p> <p>社会福祉課</p> <p>2 精神障害者の更生援護及び医療費助成経費 3,115,740 円 (前年度 2,994,276 円)</p> <p>(1) 精神保健福祉手帳 精神障害者が自立と社会参加の促進や各種サービスを受けやすくするための制度である。</p> <p>ア 精神保健福祉手帳交付状況 (単位：人)</p> <table border="1" data-bbox="448 1285 1211 1525"> <thead> <tr> <th>区 分</th> <th>平成 29 年度</th> <th>平成 28 年度</th> </tr> </thead> <tbody> <tr> <td>1 級</td> <td>22</td> <td>23</td> </tr> <tr> <td>2 級</td> <td>133</td> <td>121</td> </tr> <tr> <td>3 級</td> <td>62</td> <td>59</td> </tr> <tr> <td>計</td> <td>217</td> <td>203</td> </tr> </tbody> </table> <p>(2) 精神障害者医療費助成事業経費 精神障害により、長期にわたり入院治療を要する患者に対して医療費を助成したものである。</p> <p>ア 利用件数等 (単位：件、円)</p> <table border="1" data-bbox="448 1765 1211 1908"> <thead> <tr> <th>区 分</th> <th>平成 29 年度</th> <th>平成 28 年度</th> </tr> </thead> <tbody> <tr> <td>利用件数</td> <td>248</td> <td>225</td> </tr> <tr> <td>金 額</td> <td>2,971,240</td> <td>2,700,000</td> </tr> </tbody> </table> <p>(3) 精神障害者の更生援護及び医療費助成に係るその他経費 144,500 円</p>	区 分	平成 29 年度	平成 28 年度	診療件数	18,351	15,746	金 額	69,817,353	68,996,073	区 分	平成 29 年度	平成 28 年度	1 級	22	23	2 級	133	121	3 級	62	59	計	217	203	区 分	平成 29 年度	平成 28 年度	利用件数	248	225	金 額	2,971,240	2,700,000
区 分	平成 29 年度	平成 28 年度																																
診療件数	18,351	15,746																																
金 額	69,817,353	68,996,073																																
区 分	平成 29 年度	平成 28 年度																																
1 級	22	23																																
2 級	133	121																																
3 級	62	59																																
計	217	203																																
区 分	平成 29 年度	平成 28 年度																																
利用件数	248	225																																
金 額	2,971,240	2,700,000																																

款 項 目	主 要 事 業 の 説 明																		
	<p>社会福祉課</p> <p>3 難病患者の更生援護経費 3,300,000 円 (前年度 4,340,000 円)</p> <p>(1) 難病患者等見舞金支給事業経費 難病患者、原爆被災者に対して見舞金を助成するものである。</p> <p>ア 利用件数等 (単位：件、円)</p> <table border="1" data-bbox="450 474 1211 593"> <thead> <tr> <th>区 分</th> <th>平成 29 年度</th> <th>平成 28 年度</th> </tr> </thead> <tbody> <tr> <td>利用件数</td> <td>165</td> <td>217</td> </tr> <tr> <td>金 額</td> <td>3,300,000</td> <td>4,340,000</td> </tr> </tbody> </table> <p>(2) 難病患者等介護家族リフレッシュ事業経費 在宅で人工呼吸器を使用又は気管切開で頻回に吸引をしている難病患者等を介護している家族に対し、訪問看護料を助成するものである。</p> <p>ア 利用件数等 (単位：件、円)</p> <table border="1" data-bbox="450 831 1211 949"> <thead> <tr> <th>区 分</th> <th>平成 29 年度</th> <th>平成 28 年度</th> </tr> </thead> <tbody> <tr> <td>利用件数</td> <td>0</td> <td>0</td> </tr> <tr> <td>金 額</td> <td>0</td> <td>0</td> </tr> </tbody> </table> <p>※ 平成 28・29 年度 申請なし</p>	区 分	平成 29 年度	平成 28 年度	利用件数	165	217	金 額	3,300,000	4,340,000	区 分	平成 29 年度	平成 28 年度	利用件数	0	0	金 額	0	0
区 分	平成 29 年度	平成 28 年度																	
利用件数	165	217																	
金 額	3,300,000	4,340,000																	
区 分	平成 29 年度	平成 28 年度																	
利用件数	0	0																	
金 額	0	0																	
4 目 国民年金 費	<p>決算額 3,922,524 円 (前年度 1,622,251 円)</p> <p>市民生活課</p> <p>1 基礎年金等事務経費 3,922,524 円 (前年度 1,622,251 円)</p> <p>(1) 国民年金の業務 国からの法定受託事務として次の業務を行った。</p> <p>ア 国民年金の普及及び広報に関すること イ 国民年金被保険者の資格の得喪に関すること ウ 国民年金保険料の免除に関すること エ 国民年金の届出に関すること オ 国民年金の免除等に係る所得状況調査に関すること カ 国民年金の裁定請求の受付に関すること キ その他年金に関する事務について、関係機関との協力連携に関すること</p> <p>主な経費の決算額 国民年金システム改修業務委託料 2,268,000 円</p> <p>(2) 資料 ア 国民年金被保険者 (単位：人)</p> <table border="1" data-bbox="450 1859 1452 2018"> <thead> <tr> <th>区 分</th> <th>平成 29 年度</th> <th>平成 28 年度</th> <th>増 減</th> </tr> </thead> <tbody> <tr> <td>1 号被保険者</td> <td>4,375</td> <td>4,714</td> <td>△339</td> </tr> <tr> <td>任意加入被保険者</td> <td>48</td> <td>56</td> <td>△8</td> </tr> <tr> <td>計</td> <td>4,423</td> <td>4,770</td> <td>△347</td> </tr> </tbody> </table>	区 分	平成 29 年度	平成 28 年度	増 減	1 号被保険者	4,375	4,714	△339	任意加入被保険者	48	56	△8	計	4,423	4,770	△347		
区 分	平成 29 年度	平成 28 年度	増 減																
1 号被保険者	4,375	4,714	△339																
任意加入被保険者	48	56	△8																
計	4,423	4,770	△347																

款 項 目	主 要 事 業 の 説 明																																																																																	
	<p data-bbox="448 235 1449 268">イ 国民年金保険料免除承認件数 (単位：件)</p> <table border="1" data-bbox="448 271 1449 622"> <thead> <tr> <th colspan="2">区 分</th> <th>平成 29 年度</th> <th>平成 28 年度</th> <th>増 減</th> </tr> </thead> <tbody> <tr> <td colspan="2">法定免除</td> <td>50</td> <td>35</td> <td>15</td> </tr> <tr> <td rowspan="5">申 請 免 除</td> <td>全額</td> <td>1,232</td> <td>1,312</td> <td>△80</td> </tr> <tr> <td>3/4</td> <td>109</td> <td>120</td> <td>△11</td> </tr> <tr> <td>半額</td> <td>95</td> <td>112</td> <td>△17</td> </tr> <tr> <td>1/4</td> <td>63</td> <td>81</td> <td>△18</td> </tr> <tr> <td>納付猶予</td> <td>240</td> <td>252</td> <td>△12</td> </tr> <tr> <td colspan="2">学生納付特例</td> <td>392</td> <td>419</td> <td>△27</td> </tr> <tr> <td colspan="2">計</td> <td>2,181</td> <td>2,331</td> <td>△150</td> </tr> </tbody> </table> <p data-bbox="448 678 1449 712">ウ 国民年金裁定請求受付件数 (単位：件)</p> <table border="1" data-bbox="448 714 1449 1032"> <thead> <tr> <th colspan="2">区 分</th> <th>平成 29 年度</th> <th>平成 28 年度</th> <th>増 減</th> </tr> </thead> <tbody> <tr> <td colspan="2">老齢基礎年金</td> <td>80</td> <td>19</td> <td>61</td> </tr> <tr> <td colspan="2">障害基礎年金</td> <td>8</td> <td>22</td> <td>△14</td> </tr> <tr> <td colspan="2">遺族年金</td> <td>0</td> <td>1</td> <td>△1</td> </tr> <tr> <td colspan="2">寡婦年金</td> <td>0</td> <td>0</td> <td>0</td> </tr> <tr> <td colspan="2">死亡一時金</td> <td>8</td> <td>6</td> <td>2</td> </tr> <tr> <td colspan="2">特別障害給付金裁定請求</td> <td>0</td> <td>0</td> <td>0</td> </tr> <tr> <td colspan="2">計</td> <td>96</td> <td>48</td> <td>48</td> </tr> </tbody> </table>	区 分		平成 29 年度	平成 28 年度	増 減	法定免除		50	35	15	申 請 免 除	全額	1,232	1,312	△80	3/4	109	120	△11	半額	95	112	△17	1/4	63	81	△18	納付猶予	240	252	△12	学生納付特例		392	419	△27	計		2,181	2,331	△150	区 分		平成 29 年度	平成 28 年度	増 減	老齢基礎年金		80	19	61	障害基礎年金		8	22	△14	遺族年金		0	1	△1	寡婦年金		0	0	0	死亡一時金		8	6	2	特別障害給付金裁定請求		0	0	0	計		96	48	48
区 分		平成 29 年度	平成 28 年度	増 減																																																																														
法定免除		50	35	15																																																																														
申 請 免 除	全額	1,232	1,312	△80																																																																														
	3/4	109	120	△11																																																																														
	半額	95	112	△17																																																																														
	1/4	63	81	△18																																																																														
	納付猶予	240	252	△12																																																																														
学生納付特例		392	419	△27																																																																														
計		2,181	2,331	△150																																																																														
区 分		平成 29 年度	平成 28 年度	増 減																																																																														
老齢基礎年金		80	19	61																																																																														
障害基礎年金		8	22	△14																																																																														
遺族年金		0	1	△1																																																																														
寡婦年金		0	0	0																																																																														
死亡一時金		8	6	2																																																																														
特別障害給付金裁定請求		0	0	0																																																																														
計		96	48	48																																																																														
5 目 総合福祉センター費	<p data-bbox="363 1137 1086 1171">決算額 31,289,382 円 (前年度 27,611,044 円)</p> <p data-bbox="392 1187 539 1220">長寿介護課</p> <p data-bbox="392 1234 1358 1267">1 福祉センターの管理運営経費 31,289,382 円 (前年度 27,611,044 円)</p> <p data-bbox="424 1281 1441 1411">(1) 熱海市総合福祉センターとして、市民の福祉の増進を図るとともに、市内に居住する高齢者及び心身に障害のある方々の健康増進、レクリエーション・集会をはじめ福祉関係諸団体の奉仕活動や会合等で利用している。</p> <table border="1" data-bbox="448 1417 1490 1984"> <thead> <tr> <th>種 別</th> <th>老人福祉センターA型 (老人福祉センター設置運営要綱)</th> </tr> </thead> <tbody> <tr> <td>敷地面積</td> <td>872.94 m<sup>2</sup></td> </tr> <tr> <td>延床面積</td> <td>2,821.73 m<sup>2</sup> (熱海市親子ふれあいサロンを含む)</td> </tr> <tr> <td>構 造</td> <td>鉄骨・鉄筋コンクリート造り 6階建</td> </tr> <tr> <td>利用定員</td> <td>450人 (駐車場設備 なし)</td> </tr> <tr> <td>開 館 日</td> <td>昭和 55 年 2 月 23 日</td> </tr> <tr> <td>年間稼働日数</td> <td>356 日 (平成 29 年度)</td> </tr> <tr> <td>利用時間</td> <td>一般利用 午前 9 時から午後 4 時まで 会議利用 午前 9 時から午後 9 時まで</td> </tr> <tr> <td>利 用 者</td> <td>一般利用 熱海市内に居住する 60 歳以上の人及び障害のある人 会議利用 福祉関係団体及びその他の団体</td> </tr> <tr> <td>職員構成</td> <td>2 人 (館長 1 人、パート職員 1 人)</td> </tr> <tr> <td>管理業務</td> <td>(社)熱海市シルバー人材センターに委託 (平成 27 年度から)</td> </tr> </tbody> </table>	種 別	老人福祉センターA型 (老人福祉センター設置運営要綱)	敷地面積	872.94 m <sup>2</sup>	延床面積	2,821.73 m <sup>2</sup> (熱海市親子ふれあいサロンを含む)	構 造	鉄骨・鉄筋コンクリート造り 6階建	利用定員	450人 (駐車場設備 なし)	開 館 日	昭和 55 年 2 月 23 日	年間稼働日数	356 日 (平成 29 年度)	利用時間	一般利用 午前 9 時から午後 4 時まで 会議利用 午前 9 時から午後 9 時まで	利 用 者	一般利用 熱海市内に居住する 60 歳以上の人及び障害のある人 会議利用 福祉関係団体及びその他の団体	職員構成	2 人 (館長 1 人、パート職員 1 人)	管理業務	(社)熱海市シルバー人材センターに委託 (平成 27 年度から)																																																											
種 別	老人福祉センターA型 (老人福祉センター設置運営要綱)																																																																																	
敷地面積	872.94 m <sup>2</sup>																																																																																	
延床面積	2,821.73 m <sup>2</sup> (熱海市親子ふれあいサロンを含む)																																																																																	
構 造	鉄骨・鉄筋コンクリート造り 6階建																																																																																	
利用定員	450人 (駐車場設備 なし)																																																																																	
開 館 日	昭和 55 年 2 月 23 日																																																																																	
年間稼働日数	356 日 (平成 29 年度)																																																																																	
利用時間	一般利用 午前 9 時から午後 4 時まで 会議利用 午前 9 時から午後 9 時まで																																																																																	
利 用 者	一般利用 熱海市内に居住する 60 歳以上の人及び障害のある人 会議利用 福祉関係団体及びその他の団体																																																																																	
職員構成	2 人 (館長 1 人、パート職員 1 人)																																																																																	
管理業務	(社)熱海市シルバー人材センターに委託 (平成 27 年度から)																																																																																	

款 項 目	主 要 事 業 の 説 明		
	ア 福祉センターの利用状況 (単位：人)		
	区 分	平成 29 年度	平成 28 年度
	一般利用	24,658	25,462
	会議利用	38,504	33,717
	計	63,162	59,179
	イ 施設修繕料 729,648 円 温泉施設、空調機、給水設備、電気設備、トイレの漏水等、センターの運営上、 欠かせない緊急性のある修繕を行ったものである。		
	ウ 委託料 11,983,286 円 (単位：円)		
	事業概要	事業費	備 考
	総合福祉センター管理業務	8,300,810	(社)熱海市シルバー人材センター
	清掃業務	1,463,616	(株)三幸コミュニティ
	エレベーター保守点検業務	372,600	ジャパンエレベーターサービス神奈川(株)
	総合福祉センター施設警備業務	604,800	東海綜合警備保障(株)
	空調機器保守及びフロン漏洩点検業務	437,400	(株)平和エアテック
	消防設備保守点検業務	53,460	(有)明静電設
	健康器具保守点検業務	58,320	(株)サンオート
ボイラー排ガス測定業務	54,000	芝浦セムテック(株)	
非常用発電装置保守点検業務	97,200	(有)明静電設	
浴室等機械設備保守点検業務	302,400	(株)櫻井工業所	
貯水槽清掃及び検査業務	136,080	熱海ライフクリーン(株)	
浴室レジキラー保守点検業務	59,400	(社)日本健康衛生推進協会	
自動ドア保守管理業務	43,200	ナブコシステム(株)	
エ 工事請負費 4,276,800 円 (単位：円)			
事業概要	事業費	備 考	
3 階多目的ホール床修繕工事	2,808,000	北原建設(株)	
3 階大広間照明設備修繕工事	1,468,800	(有)大川電気商会	
オ 備品購入費 790,000 円 (単位：円)			
事業概要	事業費	備 考	
3 階大広間用備品購入費 (会議用テーブル、椅子)	790,000	(株)クレヨンハウス	

款 項 目	主 要 事 業 の 説 明												
6 目 臨時福祉 給付金給 付費	<p>決算額 116,392,000 円 (前年度 61,048,064 円)</p> <p>社会福祉課</p> <p>1 臨時福祉給付金給付事業 116,392,000 円 (前年度 2,424,000 円)</p> <p>平成 27 年度及び平成 28 年度に実施した臨時福祉給付金事業の国庫支出金の精算による償還金として、116,392,000 円執行したものである。</p>												
2 項 老人福祉費	<p>決算額 1,602,333,490 円 (前年度 1,541,378,020 円)</p>												
1 目 老人援護 費	<p>決算額 166,206,355 円 (前年度 177,577,781 円)</p> <p>長寿介護課</p> <p>1 在宅老人福祉経費 24,006,380 円 (前年度 29,108,968 円)</p> <p>(1) 高齢者の生きがいづくりや、在宅での生活を支援する事業等を中心に実施されている。これらの福祉サービスは介護保険のケアプランを補完するサービスとしての役割も担っており、その必要性は、本市の高齢化の状況に即して、ますます高まってきており、その充実も求められている。</p> <p>ア 在宅福祉サービスの種類</p> <p>(ア) 軽度生活援助事業 (委託料)</p> <p>軽易な日常生活上の援助を行うことにより、在宅のひとり暮らし高齢者等の自立した生活の継続を可能にするとともに、要介護状態への進行を防止する。本事業は(社)熱海市シルバー人材センターに業務委託をしており、シルバー人材センターの会員が利用者宅に伺い軽度な生活援助を行うものである。</p> <p>(1 時間当たりの委託料は市負担 900 円、個人負担 100 円) 週に 1 回以内でひと月の合計利用時間を 8 時間以内としている。</p> <p style="text-align: right;">(単位：人、時間、円)</p> <table border="1" style="margin-left: auto; margin-right: auto;"> <thead> <tr> <th>区 分</th> <th>平成 29 年度</th> <th>平成 28 年度</th> </tr> </thead> <tbody> <tr> <td>利用人数</td> <td style="text-align: center;">4</td> <td style="text-align: center;">4</td> </tr> <tr> <td>延べ利用時間</td> <td style="text-align: center;">78</td> <td style="text-align: center;">198</td> </tr> <tr> <td>金 額</td> <td style="text-align: center;">70,200</td> <td style="text-align: center;">178,200</td> </tr> </tbody> </table> <p>(イ) 生きがい活動支援通所事業 (委託料)</p> <p>家に閉じこもりがちな高齢者等に対し、通所により各種サービスを提供することで、社会的孤立感の解消や要介護状態になることの予防を図る。本事業は介護状態に至らない一般高齢者を対象とし、特別養護老人ホーム等の介護施設に委託し実施しているものである。</p>	区 分	平成 29 年度	平成 28 年度	利用人数	4	4	延べ利用時間	78	198	金 額	70,200	178,200
区 分	平成 29 年度	平成 28 年度											
利用人数	4	4											
延べ利用時間	78	198											
金 額	70,200	178,200											

款 項 目	主 要 事 業 の 説 明																																															
	(単位：人、回、円)																																															
	<table border="1" style="width: 100%; border-collapse: collapse;"> <thead> <tr> <th style="width: 30%;">区 分</th> <th style="width: 35%;">平成 29 年度</th> <th style="width: 35%;">平成 28 年度</th> </tr> </thead> <tbody> <tr> <td>利用人数</td> <td style="text-align: center;">141</td> <td style="text-align: center;">178</td> </tr> <tr> <td>延べ利用回数</td> <td style="text-align: center;">4,552</td> <td style="text-align: center;">5,572</td> </tr> <tr> <td>金 額</td> <td style="text-align: center;">12,848,616</td> <td style="text-align: center;">16,355,736</td> </tr> </tbody> </table>				区 分	平成 29 年度	平成 28 年度	利用人数	141	178	延べ利用回数	4,552	5,572	金 額	12,848,616	16,355,736																																
区 分	平成 29 年度	平成 28 年度																																														
利用人数	141	178																																														
延べ利用回数	4,552	5,572																																														
金 額	12,848,616	16,355,736																																														
	<p>内訳（利用人数） <span style="float: right;">(単位：人、円)</span></p> <table border="1" style="width: 100%; border-collapse: collapse;"> <thead> <tr> <th rowspan="2">区 分</th> <th colspan="2">平成 29 年度</th> <th colspan="2">平成 28 年度</th> </tr> <tr> <th>利用人数</th> <th>金 額</th> <th>利用人数</th> <th>金 額</th> </tr> </thead> <tbody> <tr> <td>(福)熱海市社会福祉協議会</td> <td style="text-align: center;">45</td> <td style="text-align: center;">3,392,037</td> <td style="text-align: center;">53</td> <td style="text-align: center;">3,488,265</td> </tr> <tr> <td>(福)いでゆの園</td> <td style="text-align: center;">9</td> <td style="text-align: center;">1,054,620</td> <td style="text-align: center;">20</td> <td style="text-align: center;">2,112,642</td> </tr> <tr> <td>(福)海光会</td> <td style="text-align: center;">9</td> <td style="text-align: center;">864,108</td> <td style="text-align: center;">17</td> <td style="text-align: center;">1,966,356</td> </tr> <tr> <td>(福)湖成会</td> <td style="text-align: center;">18</td> <td style="text-align: center;">1,864,296</td> <td style="text-align: center;">24</td> <td style="text-align: center;">2,088,828</td> </tr> <tr> <td>NPO法人グランベルテ</td> <td style="text-align: center;">32</td> <td style="text-align: center;">2,820,177</td> <td style="text-align: center;">34</td> <td style="text-align: center;">3,575,421</td> </tr> <tr> <td>(医)紀真会</td> <td style="text-align: center;">22</td> <td style="text-align: center;">2,568,510</td> <td style="text-align: center;">24</td> <td style="text-align: center;">2,986,956</td> </tr> <tr> <td>榊清祐丸</td> <td style="text-align: center;">6</td> <td style="text-align: center;">284,868</td> <td style="text-align: center;">6</td> <td style="text-align: center;">137,268</td> </tr> </tbody> </table>				区 分	平成 29 年度		平成 28 年度		利用人数	金 額	利用人数	金 額	(福)熱海市社会福祉協議会	45	3,392,037	53	3,488,265	(福)いでゆの園	9	1,054,620	20	2,112,642	(福)海光会	9	864,108	17	1,966,356	(福)湖成会	18	1,864,296	24	2,088,828	NPO法人グランベルテ	32	2,820,177	34	3,575,421	(医)紀真会	22	2,568,510	24	2,986,956	榊清祐丸	6	284,868	6	137,268
区 分	平成 29 年度		平成 28 年度																																													
	利用人数	金 額	利用人数	金 額																																												
(福)熱海市社会福祉協議会	45	3,392,037	53	3,488,265																																												
(福)いでゆの園	9	1,054,620	20	2,112,642																																												
(福)海光会	9	864,108	17	1,966,356																																												
(福)湖成会	18	1,864,296	24	2,088,828																																												
NPO法人グランベルテ	32	2,820,177	34	3,575,421																																												
(医)紀真会	22	2,568,510	24	2,986,956																																												
榊清祐丸	6	284,868	6	137,268																																												
	<p>(ウ) 外出支援サービス事業（委託料）</p> <p>生きがい活動支援通所事業利用者及び要援護高齢者を移送用車両で居宅と生きがい活動支援通所事業を提供する場所及び医療機関等との間を送迎することにより、高齢者の在宅福祉の向上を図るものである。</p>																																															
	<p>通所事業用 <span style="float: right;">(単位：人、回、円)</span></p> <table border="1" style="width: 100%; border-collapse: collapse;"> <thead> <tr> <th style="width: 30%;">区 分</th> <th style="width: 35%;">平成 29 年度</th> <th style="width: 35%;">平成 28 年度</th> </tr> </thead> <tbody> <tr> <td>利用人数</td> <td style="text-align: center;">92</td> <td style="text-align: center;">121</td> </tr> <tr> <td>延べ利用回数</td> <td style="text-align: center;">2,691</td> <td style="text-align: center;">3,742</td> </tr> <tr> <td>金 額</td> <td style="text-align: center;">4,107,600</td> <td style="text-align: center;">5,661,900</td> </tr> </tbody> </table>				区 分	平成 29 年度	平成 28 年度	利用人数	92	121	延べ利用回数	2,691	3,742	金 額	4,107,600	5,661,900																																
区 分	平成 29 年度	平成 28 年度																																														
利用人数	92	121																																														
延べ利用回数	2,691	3,742																																														
金 額	4,107,600	5,661,900																																														
	<p>内訳（利用人数） <span style="float: right;">(単位：人、円)</span></p> <table border="1" style="width: 100%; border-collapse: collapse;"> <thead> <tr> <th rowspan="2">区 分</th> <th colspan="2">平成 29 年度</th> <th colspan="2">平成 28 年度</th> </tr> <tr> <th>利用人数</th> <th>金 額</th> <th>利用人数</th> <th>金 額</th> </tr> </thead> <tbody> <tr> <td>(福)いでゆの園</td> <td style="text-align: center;">9</td> <td style="text-align: center;">558,000</td> <td style="text-align: center;">20</td> <td style="text-align: center;">1,117,800</td> </tr> <tr> <td>(福)海光会</td> <td style="text-align: center;">7</td> <td style="text-align: center;">322,200</td> <td style="text-align: center;">16</td> <td style="text-align: center;">873,000</td> </tr> <tr> <td>(福)湖成会</td> <td style="text-align: center;">18</td> <td style="text-align: center;">986,400</td> <td style="text-align: center;">24</td> <td style="text-align: center;">1,105,200</td> </tr> <tr> <td>NPO法人グランベルテ</td> <td style="text-align: center;">32</td> <td style="text-align: center;">736,200</td> <td style="text-align: center;">34</td> <td style="text-align: center;">1,073,700</td> </tr> <tr> <td>(医)紀真会</td> <td style="text-align: center;">20</td> <td style="text-align: center;">1,157,400</td> <td style="text-align: center;">21</td> <td style="text-align: center;">1,324,800</td> </tr> <tr> <td>榊清祐丸</td> <td style="text-align: center;">6</td> <td style="text-align: center;">347,400</td> <td style="text-align: center;">6</td> <td style="text-align: center;">167,400</td> </tr> </tbody> </table>				区 分	平成 29 年度		平成 28 年度		利用人数	金 額	利用人数	金 額	(福)いでゆの園	9	558,000	20	1,117,800	(福)海光会	7	322,200	16	873,000	(福)湖成会	18	986,400	24	1,105,200	NPO法人グランベルテ	32	736,200	34	1,073,700	(医)紀真会	20	1,157,400	21	1,324,800	榊清祐丸	6	347,400	6	167,400					
区 分	平成 29 年度		平成 28 年度																																													
	利用人数	金 額	利用人数	金 額																																												
(福)いでゆの園	9	558,000	20	1,117,800																																												
(福)海光会	7	322,200	16	873,000																																												
(福)湖成会	18	986,400	24	1,105,200																																												
NPO法人グランベルテ	32	736,200	34	1,073,700																																												
(医)紀真会	20	1,157,400	21	1,324,800																																												
榊清祐丸	6	347,400	6	167,400																																												

款 項 目	主 要 事 業 の 説 明				
	医療機関用 (単位：人、回、円)				
	区 分	平成 29 年度	平成 28 年度		
	利用人数	4	9		
	延べ利用回数	23	38		
	金 額	31,540	74,660		
	(エ) 高齢者等地域見守りネットワーク事業 (委託料)				
	熱海市高齢者等地域見守りネットワークに参加する関係協力機関及び協定を結んだ事業者等から高齢者、障害者、虐待等に関し対象者の年齢を問わず寄せられる、異変・問題・相談に対する連絡窓口を地域包括支援センターに一本化し、24 時間対応とすることにより、問題を早期に発見・対応につなげ解決を図るものである。				
	緊急通報を受けて当日もしくは翌日に対応したケース (単位：人、円)				
	区 分	平成 29 年度		平成 28 年度	
		対応実績	委託金額	対応実績	委託金額
泉・伊豆山地域包括支援センター	1	40,000	1	40,000	
熱海地区地域包括支援センター	4	100,000	11	100,000	
南熱海地域包括支援センター	2	60,000	3	60,000	
(オ) 福祉電話貸与及び基本料金助成事業 (通信運搬費)					
ひとり暮らし高齢者等の安否と緊急の連絡用として、電話機を貸与し、その基本料金を助成して負担の軽減を図ることを目的とする。					
(単位：人、円)					
区 分	平成 29 年度	平成 28 年度			
利用人数	36	31			
金 額	551,848	547,964			
(カ) 老人性白内障特殊眼鏡等費用助成事業 (扶助費)					
老人性白内障のため手術を受けたが、身体状況により眼内レンズ挿入術が受けられなかった高齢者に対し、特殊眼鏡及びコンタクトレンズの購入費用の助成を行うことにより、福祉の増進を図ることを目的とする。					
(単位：人、円)					
区 分	平成 29 年度	平成 28 年度			
利用人数	0	0			
金 額	0	0			
※ 平成 28・29 年度 申請なし					

款 項 目	主 要 事 業 の 説 明																																		
	<p>(キ) 老人日常生活用具給付事業（扶助費）</p> <p>ねたきり高齢者、ひとり暮らし高齢者等の日常生活を容易にするため、日常生活用具の給付を行う。本事業は、在宅介護を生活用品の面から支援するためのもので、電磁調理器の給付を行っている。</p> <p style="text-align: right;">（単位：人、円）</p> <table border="1" data-bbox="478 427 1209 568"> <thead> <tr> <th>区 分</th> <th>平成 29 年度</th> <th>平成 28 年度</th> </tr> </thead> <tbody> <tr> <td>利用人数</td> <td style="text-align: center;">1</td> <td style="text-align: center;">0</td> </tr> <tr> <td>金 額</td> <td style="text-align: center;">12,500</td> <td style="text-align: center;">0</td> </tr> </tbody> </table> <p>※ 平成 28 年度 申請なし</p> <p>イ 地域体育祭高齢者競技奨励事業</p> <p>平成 26 年度をもってシニアスポーツ大会を廃止し、平成 27 年度からは、町内会の体育祭に高齢者が参加しやすいプログラムを入れてもらうことで、各地区の体育祭実行委員会に対して、既存の補助金に上乗せを行うこととしたものである。</p> <p>奨励金配分の状況等 <span style="float: right;">（単位：数、円）</span></p> <table border="1" data-bbox="478 960 1209 1102"> <thead> <tr> <th>区 分</th> <th>平成 29 年度</th> <th>平成 28 年度</th> </tr> </thead> <tbody> <tr> <td>地区数</td> <td style="text-align: center;">12</td> <td style="text-align: center;">12</td> </tr> <tr> <td>金 額</td> <td style="text-align: center;">240,000</td> <td style="text-align: center;">240,000</td> </tr> </tbody> </table> <p>ウ 高齢者実態把握調査（熱海市いきいき活動調査）</p> <p>市職員が平成 29 年 7 月 3 日から 8 月 31 日までの述べ 69 日間に渡り 65 歳以上の高齢者宅を訪問し、生の声を集め、生活習慣や活動状況の把握、ニーズや課題を掘り起こし、市民が住み慣れた地域で自分らしい暮らしを人生の最後まで続けることができるよう、「住まい・医療・介護・生活支援」が一体に提供される熱海版地域包括ケアシステムを構築するための基礎資料とすることを目的として実施したものである。</p> <p>(ア) 委託料 <span style="float: right;">（単位：円）</span></p> <table border="1" data-bbox="464 1579 1453 1700"> <thead> <tr> <th>事業概要</th> <th>事業費</th> <th>備考</th> </tr> </thead> <tbody> <tr> <td>熱海市いきいき活動調査調査員研修業務委託料</td> <td style="text-align: center;">378,000</td> <td>(株)サーベイリサーチセンター静岡事務所</td> </tr> </tbody> </table> <p>(イ) 調査の概要 <span style="float: right;">（単位：人、件、%）</span></p> <table border="1" data-bbox="464 1796 1070 2029"> <thead> <tr> <th>区 分</th> <th>平成 29 年度</th> </tr> </thead> <tbody> <tr> <td>調査員（2 人 1 組）</td> <td style="text-align: center;">36</td> </tr> <tr> <td>調査件数</td> <td style="text-align: center;">432</td> </tr> <tr> <td>回答件数</td> <td style="text-align: center;">342</td> </tr> <tr> <td>回 答 率</td> <td style="text-align: center;">79.2</td> </tr> </tbody> </table>	区 分	平成 29 年度	平成 28 年度	利用人数	1	0	金 額	12,500	0	区 分	平成 29 年度	平成 28 年度	地区数	12	12	金 額	240,000	240,000	事業概要	事業費	備考	熱海市いきいき活動調査調査員研修業務委託料	378,000	(株)サーベイリサーチセンター静岡事務所	区 分	平成 29 年度	調査員（2 人 1 組）	36	調査件数	432	回答件数	342	回 答 率	79.2
区 分	平成 29 年度	平成 28 年度																																	
利用人数	1	0																																	
金 額	12,500	0																																	
区 分	平成 29 年度	平成 28 年度																																	
地区数	12	12																																	
金 額	240,000	240,000																																	
事業概要	事業費	備考																																	
熱海市いきいき活動調査調査員研修業務委託料	378,000	(株)サーベイリサーチセンター静岡事務所																																	
区 分	平成 29 年度																																		
調査員（2 人 1 組）	36																																		
調査件数	432																																		
回答件数	342																																		
回 答 率	79.2																																		



款 項 目	主 要 事 業 の 説 明																								
	<p>エ 老人クラブ</p> <p>単位老人クラブ及び老人クラブ連合会に、活動に要する経費を助成し、健全で豊かな老後の生活を送ってもらうことを目的としたものである。</p> <p>老人クラブは高齢者相互の親睦を深め、健康の増進、レクリエーション活動及び地域との連携を図ることを目的とし活動しており、事務局は(福)熱海市社会福祉協議会にある。</p> <p>(ア) 組織の構成</p> <p>組織、会員の年齢は、おおむね 60 歳以上で、1 クラブの会員数は、おおむね 30 人以上である。</p> <p>(イ) 老人クラブ状況等 (単位：人、クラブ、円)</p> <table border="1" data-bbox="478 808 1209 994"> <thead> <tr> <th>区 分</th> <th>平成 29 年度</th> <th>平成 28 年度</th> </tr> </thead> <tbody> <tr> <td>老人クラブ会員数</td> <td>1,526</td> <td>1,648</td> </tr> <tr> <td>老人クラブ数</td> <td>36</td> <td>38</td> </tr> <tr> <td>補助金額</td> <td>2,880,080</td> <td>3,051,840</td> </tr> </tbody> </table> <p>オ 簡易老人憩の家設置事業</p> <p>地域高齢者の心身の健康を増進する目的で、町内会等の単位で設置される簡易老人憩の家設置者に対し、補助金の交付を行った。補助金は、新設又は既存の公民館の一部を簡易老人憩の家に改造する経費の 1/2 についての助成（限度額 100 万円）及び憩の家運営に必要な備品の購入に要する経費の 1/2 についての助成（限度額 50 万円）である。</p> <p>簡易老人憩の家設置事業の状況等 (単位：円)</p> <table border="1" data-bbox="478 1473 1465 1621"> <thead> <tr> <th colspan="2">平成 29 年度</th> <th colspan="2">平成 28 年度</th> </tr> <tr> <th>町内会名</th> <th>補助金額</th> <th>町内会名</th> <th>補助金額</th> </tr> </thead> <tbody> <tr> <td>泉本区町内会</td> <td>238,000</td> <td>—</td> <td>0</td> </tr> </tbody> </table> <p>※ 平成 28 年度 申請なし</p> <p>カ 予防プラン作成業務委託</p> <p>家に閉じこもりがちな高齢者及び社会適応が困難な高齢者で、介護状態には至っていないが、身体の状態等により生活支援が必要な高齢者に対し、福祉サービスプランを作成し、サービスを提供することにより、在宅福祉の向上を図るものである。</p>	区 分	平成 29 年度	平成 28 年度	老人クラブ会員数	1,526	1,648	老人クラブ数	36	38	補助金額	2,880,080	3,051,840	平成 29 年度		平成 28 年度		町内会名	補助金額	町内会名	補助金額	泉本区町内会	238,000	—	0
区 分	平成 29 年度	平成 28 年度																							
老人クラブ会員数	1,526	1,648																							
老人クラブ数	36	38																							
補助金額	2,880,080	3,051,840																							
平成 29 年度		平成 28 年度																							
町内会名	補助金額	町内会名	補助金額																						
泉本区町内会	238,000	—	0																						

款 項 目	主 要 事 業 の 説 明							
	事業実績 <span style="float: right;">(単位：件、円)</span>							
	区 分		委託業者名		平成 29 年度		平成 28 年度	
					件数	委託金額	件数	委託金額
	泉・伊豆山地域包括支援センター		(福)湖成会		42	84,000	54	108,000
	熱海地区地域包括支援センター		(有)伊豆介護センター		200	400,000	262	524,000
	南熱海地域包括支援センター		(有)伊豆介護センター		72	144,000	105	210,000
	キ 社会福祉法人等による利用者負担減免事業							
	低所得者のうち所得の状況により介護保険サービスの利用が困難な者に対し、社会的な役割のある社会福祉法人等による負担を基本に、利用料の一部(25%)を減免するものである。							
	利用状況等 <span style="float: right;">(単位：施設、円)</span>							
	区 分		平成 29 年度		平成 28 年度			
減免施設数		1		2				
補助金額		645,930		1,132,918				
ク 県支出金に対する返還金 664,133 円								
長寿介護課								
2 老人福祉法による措置経費 129,110,481 円 (前年度 126,840,666 円)								
(1) 老人ホーム入所判定委員会								
高齢者を養護老人ホーム等の施設へ措置により入所させるために、熱海市老人ホーム入所判定委員会を開催し、委員会の判定により入所の可否を決定、待機者として登録される。								
老人ホーム入所判定委員会の開催状況等 (単位：回、人)								
区 分		平成 29 年度		平成 28 年度				
判定委員会開催数		2		2				
判定者人数		12		13				
(2) 養護老人ホームへの措置								
環境上の理由や経済的理由により、居宅において生活をしていくことが困難なものを養護老人ホームに入所させ、その高齢者の福祉の向上を図るものである。								

款 項 目	主 要 事 業 の 説 明			
	養護老人ホーム措置の状況等 (単位：人、円)			
	区 分	平成 29 年度	平成 28 年度	
	措置人数	55	58	
	新規措置人数	4	6	
	年度末待機者数	13	8	
	措 置 費	127,746,513	126,010,723	
	<p>(3) やむを得ない事由による措置</p> <p>本人の身体状況等のやむを得ない事由により、介護福祉施設への入所が困難な者等に対し、老人福祉法第 10 条の 4 及び第 11 条第 1 項によりサービスの提供に結びつけるものである。当市では単身高齢者の割合が高く、また、親族が関わりを拒否しているケースも見られ、該当者が病院に入院し、その後に在宅での生活が困難になるケースが増えてきている。また、高齢者虐待の防止、高齢者の養護者に対する支援等に関する法律第 9 条第 2 項により、養護者による高齢者への虐待からの保護も発生している。</p>			
	やむを得ない理由による措置の状況等 (単位：人、円)			
	区 分	平成 29 年度	平成 28 年度	備 考
	措置人数	7	2	平成 29 年度は 4 事業所に 7 人措置
措 置 費	1,255,156	718,743		
長寿介護課				
3 敬老の日記念行事経費 2,164,728 円 (前年度 178,844 円)				
(1) 百歳長寿者・最高齢者市長訪問				
<p>年度内に 100 歳を迎える長寿者と市内の最高齢者(男・女)の方々の自宅を市長が訪問し、壽詞と記念品を贈呈している。また、国と静岡県からも 100 歳の方々には壽詞と記念品が贈呈される。</p>				
ア 百歳長寿者・最高齢者市長訪問内訳 (単位：人、円)				
区 分	平成 29 年度	平成 28 年度	備 考	
100 歳以上人数	40	42	年度内の人数	
訪問対象者数	15	13	〃	
訪 問 者 数	12	7	〃	
報 償 費	169,536	165,388	記念品代	

款 項 目	主 要 事 業 の 説 明																																										
	<p>(2) 敬老会等開催奨励金</p> <p>長寿を祝福するため、地域で敬老会等を開催する団体に対し奨励金を交付するものである。</p> <p>ア 敬老会等開催奨励金交付内訳（単位：件、円）</p> <table border="1" data-bbox="448 427 1082 571"> <thead> <tr> <th>区 分</th> <th>平成 29 年度</th> </tr> </thead> <tbody> <tr> <td>開催件数</td> <td>37</td> </tr> <tr> <td>交付金額</td> <td>1,995,192</td> </tr> </tbody> </table> <p>長寿介護課</p> <p>4 高年齢者労働能力活用事業の推進経費 8,650,000 円（前年度 8,650,000 円）</p> <p>(1) 高齢者の社会参加、健康の増進、生きがいの確保を目指し設置運営され、もって在宅高齢者の福祉の向上を図ることを目的として、(社)熱海市シルバー人材センターで引き受けた仕事に会員のそれぞれが従事し、その対価として配分金を受け取るもの。補助金の算出根拠は、連合会直接補助金に準ずる。</p> <p>ア (社)熱海市シルバー人材センターの概要（平成 2 年 6 月 25 日設立）</p> <table border="1" data-bbox="448 1001 1353 1335"> <thead> <tr> <th>区 分</th> <th>平成 29 年度</th> <th>平成 28 年度</th> </tr> </thead> <tbody> <tr> <td>正会員数（人）</td> <td>287</td> <td>296</td> </tr> <tr> <td>平均年齢（歳）</td> <td>74.9</td> <td>74.0</td> </tr> <tr> <td>受注件数（件）</td> <td>1,582</td> <td>1,688</td> </tr> <tr> <td>契約金額（円）</td> <td>134,787,499</td> <td>133,855,693</td> </tr> <tr> <td>就業人員（人）</td> <td>229</td> <td>247</td> </tr> <tr> <td>就 業 率（%）</td> <td>79.8</td> <td>83.4</td> </tr> </tbody> </table> <p>イ (社)熱海市シルバー人材センターへの補助金支出内訳（単位：円）</p> <table border="1" data-bbox="448 1429 1353 1572"> <thead> <tr> <th>区 分</th> <th>平成 29 年度</th> <th>平成 28 年度</th> </tr> </thead> <tbody> <tr> <td>運営費補助金</td> <td>7,100,000</td> <td>7,100,000</td> </tr> <tr> <td>企画提案事業補助金</td> <td>1,500,000</td> <td>1,500,000</td> </tr> </tbody> </table> <p>長寿介護課</p> <p>5 特別養護老人ホーム運営費等助成経費 1,529,566 円（前年度 1,621,303 円）</p> <p>(1) 特別養護老人ホーム等の老人福祉施設に対し、建設費の償還に係る補助や、金融機関からの借入に対しその利子補給分として補助をしているものである。</p> <p>ア 補助金の支出内訳（単位：円）</p> <table border="1" data-bbox="448 1906 1437 2000"> <thead> <tr> <th>区 分</th> <th>平成 29 年度</th> <th>平成 28 年度</th> </tr> </thead> <tbody> <tr> <td>特別養護老人ホーム熱海伊豆海の郷</td> <td>1,529,566</td> <td>1,621,303</td> </tr> </tbody> </table>	区 分	平成 29 年度	開催件数	37	交付金額	1,995,192	区 分	平成 29 年度	平成 28 年度	正会員数（人）	287	296	平均年齢（歳）	74.9	74.0	受注件数（件）	1,582	1,688	契約金額（円）	134,787,499	133,855,693	就業人員（人）	229	247	就 業 率（%）	79.8	83.4	区 分	平成 29 年度	平成 28 年度	運営費補助金	7,100,000	7,100,000	企画提案事業補助金	1,500,000	1,500,000	区 分	平成 29 年度	平成 28 年度	特別養護老人ホーム熱海伊豆海の郷	1,529,566	1,621,303
区 分	平成 29 年度																																										
開催件数	37																																										
交付金額	1,995,192																																										
区 分	平成 29 年度	平成 28 年度																																									
正会員数（人）	287	296																																									
平均年齢（歳）	74.9	74.0																																									
受注件数（件）	1,582	1,688																																									
契約金額（円）	134,787,499	133,855,693																																									
就業人員（人）	229	247																																									
就 業 率（%）	79.8	83.4																																									
区 分	平成 29 年度	平成 28 年度																																									
運営費補助金	7,100,000	7,100,000																																									
企画提案事業補助金	1,500,000	1,500,000																																									
区 分	平成 29 年度	平成 28 年度																																									
特別養護老人ホーム熱海伊豆海の郷	1,529,566	1,621,303																																									

款 項 目	主 要 事 業 の 説 明
2 目 老人医療費	<p>決算額 738,770,377 円 (前年度 698,573,767 円)</p> <p>市民生活課</p> <p>1 後期高齢者医療費負担金及び後期特会繰出金 712,742,108 円 (前年度 673,671,657 円)</p> <p>(1) 後期高齢者医療制度を維持及び運営するための経費として医療費負担金、保険基盤安定に係る繰出金等を執行した。主な経費は次に掲げるとおりである。</p> <p>ア 負担金</p> <p>(ア) 高齢者の医療の確保に関する法律第 98 条に基づく医療費負担金 557,422,219 円</p> <p>熱海市が負担する医療費を広域連合に支払うものであり、医療費に対する公費負担割合は、国：4/12、県：1/12、市：1/12 である。</p> <p>イ 繰出金</p> <p>(ア) 保険基盤安定繰出金 135,979,869 円 保険料軽減分を後期高齢者医療事業特別会計へ繰り出すものであり、負担割合は、県：3/4、市：1/4 である。</p> <p>(イ) 事務経費繰出金 19,340,020 円 後期高齢者医療事業特別会計において支出した事務経費の内、運営経費と賦課徴収経費の合計額から督促手数料徴収額等を除いた金額を一般会計から繰り出すものである。</p> <p>市民生活課</p> <p>2 老人保健法に基づく医療給付事務経費 0 円 (前年度 162,500 円)</p> <p>(1) 老人保健医療事業に係る国、県、基金等への償還金及び第三者求償事務委託の委託料である。老人医療費等は、厚生労働省からの通知に基づき静岡県後期高齢者医療広域連合へ事務引継ぎを行ったため、平成 29 年度は未執行であった。</p> <p>健康づくり課</p> <p>3 後期高齢者医療制度健康診査事業経費 26,028,269 円 (前年度 24,739,610 円)</p> <p>(1) 健康診査</p> <p>ア 高齢者の医療の確保に関する法律（昭和57年法律第80号）に基づき静岡県後期高齢者医療広域連合を事業主体として、後期高齢者医療に加入する75歳以上の対象者（受診する日において生活習慣病の治療を受けていない者）の健康診査を実施したものである。</p> <p>イ 対象者</p> <ul style="list-style-type: none"> <li>・ 広域連合の被保険者の資格を有する者（生活保護者を除く）</li> <li>・ 病院・診療所に 6 月以上継続して入院していないこと</li> </ul>

款 項 目	主 要 事 業 の 説 明																																	
	<p>ウ 実施状況 (単位：人、%)</p> <table border="1" data-bbox="453 282 1465 479"> <thead> <tr> <th>年 度</th> <th>平成 29 年度</th> <th>平成 28 年度</th> <th>平成 27 年度</th> <th>平成 26 年度</th> <th>平成 25 年度</th> </tr> </thead> <tbody> <tr> <td>対 象 者</td> <td>9,471</td> <td>8,605</td> <td>8,298</td> <td>8,052</td> <td>8,581</td> </tr> <tr> <td>実 施 者</td> <td>2,618</td> <td>2,478</td> <td>2,304</td> <td>2,166</td> <td>2,054</td> </tr> <tr> <td>実 施 率</td> <td>27.6</td> <td>28.8</td> <td>27.8</td> <td>26.9</td> <td>23.9</td> </tr> </tbody> </table> <p>エ 健康診査に係る委託料等 (単位：円)</p> <table border="1" data-bbox="448 573 1465 712"> <thead> <tr> <th>区 分</th> <th>事 業 費</th> <th>備 考</th> </tr> </thead> <tbody> <tr> <td>受診券発行業務委託</td> <td>571,210</td> <td>㈱日立システムズ</td> </tr> <tr> <td>健康診査費用負担金</td> <td>24,058,730</td> <td>静岡県国民健康保険団体連合会</td> </tr> </tbody> </table>	年 度	平成 29 年度	平成 28 年度	平成 27 年度	平成 26 年度	平成 25 年度	対 象 者	9,471	8,605	8,298	8,052	8,581	実 施 者	2,618	2,478	2,304	2,166	2,054	実 施 率	27.6	28.8	27.8	26.9	23.9	区 分	事 業 費	備 考	受診券発行業務委託	571,210	㈱日立システムズ	健康診査費用負担金	24,058,730	静岡県国民健康保険団体連合会
年 度	平成 29 年度	平成 28 年度	平成 27 年度	平成 26 年度	平成 25 年度																													
対 象 者	9,471	8,605	8,298	8,052	8,581																													
実 施 者	2,618	2,478	2,304	2,166	2,054																													
実 施 率	27.6	28.8	27.8	26.9	23.9																													
区 分	事 業 費	備 考																																
受診券発行業務委託	571,210	㈱日立システムズ																																
健康診査費用負担金	24,058,730	静岡県国民健康保険団体連合会																																
3 目 介護保険事業特別会計繰出金	<p>決算額 697,356,758 円 (前年度 665,226,472 円)</p> <p>長寿介護課</p> <p>1 介護保険事業特別会計への繰出金 697,356,758 円 (前年度 665,226,472 円)</p> <p>(1) 介護保険事業に係る費用のうち、一般会計にて負担するべき経費を執行した。</p> <p>(単位：円)</p> <table border="1" data-bbox="448 1099 1465 1473"> <thead> <tr> <th>区 分</th> <th>金 額</th> </tr> </thead> <tbody> <tr> <td>介護給付費に係る繰出金</td> <td>533,078,792</td> </tr> <tr> <td>地域支援事業交付金(介護予防事業)に係る繰出金</td> <td>10,797,017</td> </tr> <tr> <td>地域支援事業交付金(包括的支援事業・任意事業に係る繰出金)</td> <td>17,405,894</td> </tr> <tr> <td>介護保険事業に従事する職員給与費等に係る繰出金</td> <td>59,198,740</td> </tr> <tr> <td>要介護認定事務費に係る繰出金</td> <td>32,736,474</td> </tr> <tr> <td>一般事務処理等その他に係る繰出金</td> <td>34,376,991</td> </tr> <tr> <td>低所得者介護保険料軽減に係る繰出金</td> <td>9,762,850</td> </tr> </tbody> </table>	区 分	金 額	介護給付費に係る繰出金	533,078,792	地域支援事業交付金(介護予防事業)に係る繰出金	10,797,017	地域支援事業交付金(包括的支援事業・任意事業に係る繰出金)	17,405,894	介護保険事業に従事する職員給与費等に係る繰出金	59,198,740	要介護認定事務費に係る繰出金	32,736,474	一般事務処理等その他に係る繰出金	34,376,991	低所得者介護保険料軽減に係る繰出金	9,762,850																	
区 分	金 額																																	
介護給付費に係る繰出金	533,078,792																																	
地域支援事業交付金(介護予防事業)に係る繰出金	10,797,017																																	
地域支援事業交付金(包括的支援事業・任意事業に係る繰出金)	17,405,894																																	
介護保険事業に従事する職員給与費等に係る繰出金	59,198,740																																	
要介護認定事務費に係る繰出金	32,736,474																																	
一般事務処理等その他に係る繰出金	34,376,991																																	
低所得者介護保険料軽減に係る繰出金	9,762,850																																	
3 項 児童福祉費	決算額 1,414,522,968 円 (前年度 1,251,848,156 円)																																	
1 目 児童福祉総務費	<p>決算額 661,125,824 円 (前年度 649,683,302 円)</p> <p>社会福祉課</p> <p>1 児童福祉の総括的事務経費 44,757,683 円 (前年度 33,996,552 円)</p> <p>(1) 放課後児童健全育成事業</p> <p>ア 保護者が労働等により昼間家庭にいない小学校に就学している児童に対し、授業の終了後等に小学校の余裕教室等を利用して適切な遊び及び生活の場を提供し、家庭、学校等との連携の下、当該児童の健全な育成を図るものである。</p>																																	

款 項 目	主 要 事 業 の 説 明					
	放課後児童クラブ一覧 <span style="float: right;">(単位：人、円)</span>					
	校 区	名 称	平成 29 年 4 月 1 日現在 登録児童	平成 29 年度委託料・補助金		
				学童保育	障害児 加算分	計
	第一小 学校区	エンゼルクラブ	137	10,194,000	1,748,000	11,942,000
	第二小 学校区	わくわくランド	44	6,115,000	0	6,115,000
	多賀小 学校区	多賀っ子クラブ	47	5,918,000	1,748,000	7,666,000
	伊豆山小 学校区	なぎの木クラブ	13	3,692,000	1,748,000	5,440,000
	泉小 学校区	泉みつわクラブ	9	4,234,000	0	4,234,000
	未設定	みんなの家	16	2,504,000	0	2,504,000
	未設定	富士っ子クラブ	14	2,000,000	0	2,000,000
	計		280	34,657,000	5,244,000	39,901,000
	<p>※ 富士っ子クラブは、補助金として交付した。</p>					
<p>補助率：国 1/3・県 1/3・市 1/3</p>						
<p>イ 放課後児童クラブ移転のため建物新築工事を行った。</p>						
(単位：円)						
事業名	事業概要	事業費		備 考		
第二小学校区放 課後児童クラブ 建物工事	建物新築工事	2,220,000 (うち補助対象経費 203,317) 繰越明許費 3,234,000		株式会社ナガワ 設置箇所:第二 小学校自然観察 園跡		
<p>補助率：国 1/3・県 1/3</p>						
<p>(2) 子育て支援ホームページ運用保守業務委託 1,944,000 円</p>						
<p>子ども・子育てに関連する情報を一元的に集約し、妊婦や子育て中の保護者に対して適切に情報を提供することを目的に子ども・子育て支援サイト「ママフレ」を運用するものである。</p>						
<p>(3) 子育て支援駐車場無料定期券交付事業</p>						
<p>(財)熱海市振興公社へ負担金として 142,560 円 (前年度 142,560 円)</p>						
<p>熱海市に住所を有し、3歳に達する日以後の最初の4月1日までの間にある子どもの保護者に対し、一部の市営駐車場の料金が1日1回に限り、4時間無料となる定期券を交付した。</p>						

款 項 目	主 要 事 業 の 説 明												
	(単位：件)												
	<table border="1"> <thead> <tr> <th>年度</th> <th>交付件数</th> </tr> </thead> <tbody> <tr> <td>平成 29 年度</td> <td>174</td> </tr> <tr> <td>平成 28 年度</td> <td>178</td> </tr> </tbody> </table>	年度	交付件数	平成 29 年度	174	平成 28 年度	178						
年度	交付件数												
平成 29 年度	174												
平成 28 年度	178												
	(4) 児童福祉の総括的事務経費に係るその他経費 550,123 円												
	社会福祉課												
	2 母子・父子福祉経費 3,286,683 円 (前年度 2,819,552 円)												
	(1) 自立支援教育訓練給付金事業												
	ひとり親家庭の父母の自立に向けた総合的な支援として国の補助事業で実施している。 (単位：件、人、円)												
	<table border="1"> <thead> <tr> <th>年 度</th> <th>申請件数</th> <th>支給実人数</th> <th>支給金額</th> </tr> </thead> <tbody> <tr> <td>平成 29 年度</td> <td>0</td> <td>0</td> <td>0</td> </tr> <tr> <td>平成 28 年度</td> <td>1</td> <td>1</td> <td>38,556</td> </tr> </tbody> </table>	年 度	申請件数	支給実人数	支給金額	平成 29 年度	0	0	0	平成 28 年度	1	1	38,556
年 度	申請件数	支給実人数	支給金額										
平成 29 年度	0	0	0										
平成 28 年度	1	1	38,556										
	補助率：国 3/4・市 1/4												
	(2) 高等技能訓練促進費等事業												
	ひとり親家庭の父母が就業に結びつきやすい資格を取得するため2年以上の養成機関で修業する場合、一定期間支給し生活費の軽減を図った。 (単位：件、人、円)												
	<table border="1"> <thead> <tr> <th>年 度</th> <th>申請件数</th> <th>支給実人数</th> <th>支給金額</th> </tr> </thead> <tbody> <tr> <td>平成 29 年度</td> <td>1</td> <td>1</td> <td>1,111,500</td> </tr> <tr> <td>平成 28 年度</td> <td>1</td> <td>1</td> <td>934,500</td> </tr> </tbody> </table>	年 度	申請件数	支給実人数	支給金額	平成 29 年度	1	1	1,111,500	平成 28 年度	1	1	934,500
年 度	申請件数	支給実人数	支給金額										
平成 29 年度	1	1	1,111,500										
平成 28 年度	1	1	934,500										
	補助率：国 3/4・市 1/4												
	(3) ひとり親家庭等就学支援事業												
	ひとり親家庭等における児童の健全な育成と経済的負担の軽減を図るため、小学校入学時にランドセル等の購入費用の一部を助成(3万円を上限)するものである。 (単位：件、円)												
	<table border="1"> <thead> <tr> <th>年 度</th> <th>件数</th> <th>金額</th> </tr> </thead> <tbody> <tr> <td>平成 29 年度</td> <td>16</td> <td>451,283</td> </tr> <tr> <td>平成 28 年度</td> <td>15</td> <td>446,376</td> </tr> </tbody> </table>	年 度	件数	金額	平成 29 年度	16	451,283	平成 28 年度	15	446,376			
年 度	件数	金額											
平成 29 年度	16	451,283											
平成 28 年度	15	446,376											
	補助率：国 1/2・市 1/2												
	(4) 放課後児童クラブ利用者負担軽減事業												
	ひとり親家庭等に対し放課後児童クラブの利用に係る利用料を、児童一人につき一ヶ月あたり5,000円を限度として助成することにより、ひとり親家庭等の経済的負担の軽減を図った。												



款 項 目	主 要 事 業 の 説 明																																							
	(単位：件、円)																																							
	<table border="1" style="margin-left: auto; margin-right: auto;"> <thead> <tr> <th>年 度</th> <th>件 数</th> <th>金 額</th> </tr> </thead> <tbody> <tr> <td>平成 29 年度</td> <td style="text-align: center;">26</td> <td style="text-align: right;">1,708,000</td> </tr> <tr> <td>平成 28 年度</td> <td style="text-align: center;">29</td> <td style="text-align: right;">1,384,500</td> </tr> </tbody> </table>	年 度	件 数	金 額	平成 29 年度	26	1,708,000	平成 28 年度	29	1,384,500																														
年 度	件 数	金 額																																						
平成 29 年度	26	1,708,000																																						
平成 28 年度	29	1,384,500																																						
	(5) 母子・父子福祉経費に係るその他経費 15,900 円																																							
	<p>社会福祉課</p> <p>3 児童扶養手当給付経費 136,092,966 円 (前年度 135,156,329 円)</p> <p>(1) 父又は母と生計を共にしていない 18 歳に達した最初の 3 月 31 日までの児童がいる母子家庭・父子家庭等に児童扶養手当を支給し、児童の福祉増進を図った。</p> <p>ア 手当額 (児童 1 人の場合)</p> <p>(ア) 全部支給 平成 29 年 4 月から平成 30 年 3 月まで 月額 42,290 円</p> <p>(イ) 一部支給 平成 29 年 4 月から平成 30 年 3 月まで 月額 42,280 円～9,980 円 (所得にて 10 円単位で増減する)</p> <p>(ウ) 児童 2 人目 平成 29 年 4 月から平成 30 年 3 月まで 9,990 円</p> <p>(エ) 児童 3 人目以降 平成 29 年 4 月から平成 30 年 3 月まで 1 人増すごとに 5,990 円加算</p> <p>(2) 児童扶養手当支給状況 (平成 30 年 3 月末現在) (単位：人、円)</p> <table border="1" style="margin-left: auto; margin-right: auto;"> <thead> <tr> <th>年 度</th> <th>区 分</th> <th>認 定 者</th> <th>支 給 者</th> <th>支 給 額</th> </tr> </thead> <tbody> <tr> <td rowspan="4">平成 29 年度</td> <td>母子家庭</td> <td style="text-align: center;">279</td> <td style="text-align: center;">255</td> <td style="text-align: right;">127,032,700</td> </tr> <tr> <td>父子家庭</td> <td style="text-align: center;">20</td> <td style="text-align: center;">18</td> <td style="text-align: right;">7,359,240</td> </tr> <tr> <td>上記以外</td> <td style="text-align: center;">2</td> <td style="text-align: center;">2</td> <td style="text-align: right;">730,000</td> </tr> <tr> <td>計</td> <td style="text-align: center;">301</td> <td style="text-align: center;">275</td> <td style="text-align: right;">135,121,940</td> </tr> <tr> <td rowspan="4">平成 28 年度</td> <td>母子家庭</td> <td style="text-align: center;">281</td> <td style="text-align: center;">264</td> <td style="text-align: right;">127,005,230</td> </tr> <tr> <td>父子家庭</td> <td style="text-align: center;">19</td> <td style="text-align: center;">17</td> <td style="text-align: right;">7,231,360</td> </tr> <tr> <td>上記以外</td> <td style="text-align: center;">2</td> <td style="text-align: center;">2</td> <td style="text-align: right;">472,540</td> </tr> <tr> <td>計</td> <td style="text-align: center;">302</td> <td style="text-align: center;">283</td> <td style="text-align: right;">134,709,130</td> </tr> </tbody> </table> <p>※ 支給者とは、認定者のうち手当を支給している者をいう。</p> <p>補助率：国 1/3・市 2/3</p> <p>(3) 児童扶養手当給付経費に係るその他経費 (戻入未済含む) 971,026 円</p>	年 度	区 分	認 定 者	支 給 者	支 給 額	平成 29 年度	母子家庭	279	255	127,032,700	父子家庭	20	18	7,359,240	上記以外	2	2	730,000	計	301	275	135,121,940	平成 28 年度	母子家庭	281	264	127,005,230	父子家庭	19	17	7,231,360	上記以外	2	2	472,540	計	302	283	134,709,130
年 度	区 分	認 定 者	支 給 者	支 給 額																																				
平成 29 年度	母子家庭	279	255	127,032,700																																				
	父子家庭	20	18	7,359,240																																				
	上記以外	2	2	730,000																																				
	計	301	275	135,121,940																																				
平成 28 年度	母子家庭	281	264	127,005,230																																				
	父子家庭	19	17	7,231,360																																				
	上記以外	2	2	472,540																																				
	計	302	283	134,709,130																																				

款 項 目	主 要 事 業 の 説 明																		
	<p>社会福祉課</p> <p>4 心身障害児援護経費 53,641,446円 (前年 36,450,536円)</p> <p>(1) 在宅障害児の健全な育成と保護者の育児負担の緩和、児童や親同士の交流を深めるため熱海児童福祉ボランティアの会へ委託し、親子参加型の日保育や長期休業時のサマースクール等を開催し、児童の余暇活動の支援や健常児との交流を深める等の児童の育成を支援した。</p> <p>ア 在宅障害児及び施設入所児童慰問品配布事業 38,610円</p> <p>イ 熱海児童福祉ボランティアの会 在宅心身障害児療育支援業務委託料 330,000円</p> <p>(2) 手をつなぐ育成会補助金</p> <p>市内に居住する知的障害児(者)とその親の相互連携協力の場をつくり、行事等を行い福祉の向上を図った。</p> <p>(単位：円)</p> <table border="1" data-bbox="448 855 927 996"> <thead> <tr> <th>年 度</th> <th>金 額</th> </tr> </thead> <tbody> <tr> <td>平成 29 年度</td> <td>50,000</td> </tr> <tr> <td>平成 28 年度</td> <td>50,000</td> </tr> </tbody> </table> <p>(事業内容) 研修会、福祉活動の支援事業等</p> <p>(3) ふれあい教室 48,000円</p> <p>発達の遅れや虐待の早期発見のため1歳6か月・3歳児健診後の経過指導として毎月1回保健師等と連携を取り合い、ふれあい教室を開催した。</p> <p>(4) 療育事業業務委託料</p> <p>発達の遅れや偏りのある未就学児に対して、発達や集団性、社会性を伸ばすための療育教室「IPPPOあじろ園」による支援を行ったものである。</p> <p>ア 療育事業に係る委託料 (単位：円)</p> <table border="1" data-bbox="448 1473 1406 1570"> <thead> <tr> <th>事業概要</th> <th>事業費</th> <th>備 考</th> </tr> </thead> <tbody> <tr> <td>療育事業業務委託</td> <td>20,941,000</td> <td>NPO法人エシカファーム</td> </tr> </tbody> </table> <p>イ 療育事業登録人数</p> <p>(年度末現在 単位：人)</p> <table border="1" data-bbox="448 1711 927 1852"> <thead> <tr> <th>年 度</th> <th>登録人数</th> </tr> </thead> <tbody> <tr> <td>平成 29 年度</td> <td>19</td> </tr> <tr> <td>平成 28 年度</td> <td>13</td> </tr> </tbody> </table> <p>(5) 網代幼稚園保育室改修工事</p> <p>網代幼稚園において実施している療育事業拡充のため、幼稚園2階の教室の改修工事を行ったものである。</p>	年 度	金 額	平成 29 年度	50,000	平成 28 年度	50,000	事業概要	事業費	備 考	療育事業業務委託	20,941,000	NPO法人エシカファーム	年 度	登録人数	平成 29 年度	19	平成 28 年度	13
年 度	金 額																		
平成 29 年度	50,000																		
平成 28 年度	50,000																		
事業概要	事業費	備 考																	
療育事業業務委託	20,941,000	NPO法人エシカファーム																	
年 度	登録人数																		
平成 29 年度	19																		
平成 28 年度	13																		

款 項 目	主 要 事 業 の 説 明																																										
	<p>ア 工事請負費 (単位：円)</p> <table border="1"> <thead> <tr> <th>事業概要</th> <th>事業費</th> <th>備考</th> </tr> </thead> <tbody> <tr> <td>網代幼稚園保育室改修工事</td> <td>1,853,280</td> <td>(株)蒔田工務店・(株)山田電工社</td> </tr> </tbody> </table> <p>(6) 障害児通所給付費</p> <p>ア 障害児相談支援</p> <p>障害児通所給付を申請した障害児等に、サービス等利用計画の作成や支給決定後の利用計画の見直しを行うものである。(単位：人、円)</p> <table border="1"> <thead> <tr> <th>区 分</th> <th>平成 29 年度</th> <th>平成 28 年度</th> </tr> </thead> <tbody> <tr> <td>利用人数</td> <td>25</td> <td>21</td> </tr> <tr> <td>金 額</td> <td>497,984</td> <td>435,322</td> </tr> </tbody> </table> <p>補助率：国 1/2・県 1/4・市 1/4</p> <p>イ 児童発達支援</p> <p>日常生活における基本的な動作の指導、知識技能の付与、集団生活への適応訓練、その他必要な支援を行うものである。(単位：人、円)</p> <table border="1"> <thead> <tr> <th>区 分</th> <th>平成 29 年度</th> <th>平成 28 年度</th> </tr> </thead> <tbody> <tr> <td>利用人数</td> <td>10</td> <td>7</td> </tr> <tr> <td>金 額</td> <td>7,348,204</td> <td>6,657,635</td> </tr> </tbody> </table> <p>補助率：国 1/2・県 1/4・市 1/4</p> <p>ウ 放課後等デイサービス</p> <p>障害児等に対し、授業の終了後又は学校の休業日に、放課後等デイサービス事業所において、生活能力の向上のために必要な訓練、社会との交流の促進その他必要な支援を行うものである。(単位：人、円)</p> <table border="1"> <thead> <tr> <th>区 分</th> <th>平成 29 年度</th> <th>平成 28 年度</th> </tr> </thead> <tbody> <tr> <td>利用人数</td> <td>22</td> <td>16</td> </tr> <tr> <td>金 額</td> <td>22,257,346</td> <td>10,179,001</td> </tr> </tbody> </table> <p>補助率：国 1/2・県 1/4・市 1/4</p> <p>エ 医療型児童発達支援</p> <p>児童発達支援及び治療を行うものである。(単位：人、円)</p> <table border="1"> <thead> <tr> <th>区 分</th> <th>平成 29 年度</th> <th>平成 28 年度</th> </tr> </thead> <tbody> <tr> <td>利用人数</td> <td>0</td> <td>0</td> </tr> <tr> <td>金 額</td> <td>0</td> <td>0</td> </tr> </tbody> </table> <p>※ 平成 28・29 年度 申請なし</p> <p>補助率：国 1/2・県 1/4・市 1/4</p> <p>オ 保育所等訪問支援</p> <p>保育所等を訪問し、障害児に対して、障害児以外の児童との集団生活への適応のため専門的な支援及びその他必要な支援を行うものである。</p>	事業概要	事業費	備考	網代幼稚園保育室改修工事	1,853,280	(株)蒔田工務店・(株)山田電工社	区 分	平成 29 年度	平成 28 年度	利用人数	25	21	金 額	497,984	435,322	区 分	平成 29 年度	平成 28 年度	利用人数	10	7	金 額	7,348,204	6,657,635	区 分	平成 29 年度	平成 28 年度	利用人数	22	16	金 額	22,257,346	10,179,001	区 分	平成 29 年度	平成 28 年度	利用人数	0	0	金 額	0	0
事業概要	事業費	備考																																									
網代幼稚園保育室改修工事	1,853,280	(株)蒔田工務店・(株)山田電工社																																									
区 分	平成 29 年度	平成 28 年度																																									
利用人数	25	21																																									
金 額	497,984	435,322																																									
区 分	平成 29 年度	平成 28 年度																																									
利用人数	10	7																																									
金 額	7,348,204	6,657,635																																									
区 分	平成 29 年度	平成 28 年度																																									
利用人数	22	16																																									
金 額	22,257,346	10,179,001																																									
区 分	平成 29 年度	平成 28 年度																																									
利用人数	0	0																																									
金 額	0	0																																									

款 項 目	主 要 事 業 の 説 明		
	(単位：人、円)		
	区 分	平成 29 年度	平成 28 年度
	利用人数	0	1
	金 額	0	13,744
	補助率：国 1/2・県 1/4・市 1/4		
	カ 高額障害児通所給付費		
	世帯における 1 か月の利用者負担額の合計が、一定の基準額を超えた場合に、支払った利用者負担額の一部を支給したものである		
	(単位：人、円)		
	区 分	平成 29 年度	平成 28 年度
	利用人数	0	1
	金 額	0	17,527
	補助率：国 1/2・県 1/4・市 1/4		
	(7) 心身障害児援護経費に係るその他経費 277,022 円		
	社会福祉課		
	5 家庭児童相談経費 4,480,033 円 (前年度 4,433,612 円)		
	(1) 児童に関するあらゆる相談に応じ、指導や関係機関への連絡等子どもの健全育成と保護者の育児不安解消に努めた。また、要保護児童対策地域協議会を隔月開催し、児童虐待等の処遇に関し関係機関との連携を密にするとともに、11 月の児童虐待防止推進月間には虐待防止キャンペーンを行う等の啓発活動を行った。		
	ア 相談業務全般		
	イ 児童虐待防止推進月間キャンペーン		
	ウ 要保護児童対策経費		
	(2) 家庭児童相談室における延べ相談件数 (単位：件)		
	相談種別	平成 29 年度	平成 28 年度
相 護	児童虐待相談	84	124
	その他の相談	104	131
保健相談		27	13
障害相談		95	78
ぐ犯行為等相談		12	11
育 成 相 談	性格行動相談	66	35
	不登校相談	69	91
	適正相談	34	85
	育児しつけ相談	7	5
その他の相談		31	74
計		529	647

款 項 目	主 要 事 業 の 説 明																																															
	<p>(3) 相談後の児童福祉法に基づく処理件数 (単位：件)</p> <table border="1" data-bbox="448 232 1326 510"> <thead> <tr> <th>処 理 区 分</th> <th>平成 29 年度</th> <th>平成 28 年度</th> </tr> </thead> <tbody> <tr> <td>社会福祉主事の指導</td> <td>0</td> <td>0</td> </tr> <tr> <td>児童相談所への送致又は通知</td> <td>1</td> <td>0</td> </tr> <tr> <td>児童相談所の委嘱による調査</td> <td>0</td> <td>0</td> </tr> <tr> <td>その他の機関に斡旋、紹介</td> <td>18</td> <td>10</td> </tr> <tr> <td>相談、助言、その他</td> <td>15</td> <td>31</td> </tr> <tr> <td>計</td> <td>34</td> <td>41</td> </tr> </tbody> </table> <p>社会福祉課</p> <p>6 児童手当給付経費 310,165,531 円 (前年度 323,036,707 円)</p> <p>(1) 児童手当は「家庭等における生活の安定に寄与するとともに、次代の社会を担う児童の健やかな成長に資すること」を目的として支給した。</p> <p>(2) 支給要件 中学校修了 (15 歳に達した日以後の最初の 3 月 31 日) までの原則として国内に居住する児童を養育していること等</p> <p>ア 支給対象 児童を養育する父母等</p> <p>イ 支給月 6 月・10 月・2 月 (定時払い)</p> <p>ウ 児童手当の内容</p> <table border="1" data-bbox="448 1061 1433 1218"> <thead> <tr> <th>児童の年齢</th> <th>児童手当額 (1 人当たり月額)</th> </tr> </thead> <tbody> <tr> <td>3 歳未満</td> <td>一律 15,000 円</td> </tr> <tr> <td>3 歳以上小学校修了前</td> <td>10,000 円 (第 3 子以降は 15,000 円)</td> </tr> <tr> <td>中学生</td> <td>一律 10,000 円</td> </tr> </tbody> </table> <p>※ 児童を養育している方の所得が所得制限以上の場合は、特例給付として月額一律 5,000 円を支給</p> <p>(3) 児童手当支給状況</p> <p>児童手当法に係る分 (平成 29 年 4 月～平成 30 年 3 月)</p> <p>(単位：人、円)</p> <table border="1" data-bbox="448 1503 1406 1742"> <thead> <tr> <th>区 分</th> <th>児童延べ人数</th> <th>支 給 額</th> </tr> </thead> <tbody> <tr> <td>被用者 (0～3 歳未満)</td> <td>2,819</td> <td>42,285,000</td> </tr> <tr> <td>被用者 (3 歳～中学校修了前)</td> <td>15,763</td> <td>166,065,000</td> </tr> <tr> <td>非被用者</td> <td>8,415</td> <td>93,905,000</td> </tr> <tr> <td>特例給付</td> <td>1,376</td> <td>6,880,000</td> </tr> <tr> <td>計</td> <td>28,373</td> <td>309,135,000</td> </tr> </tbody> </table> <p>補助率：被用者 (0～3 歳未満) 国 37/45・県 4/45・市 4/45  被用者 (3 歳～中学校修了前) 国 4/6・県 1/6・市 1/6  非被用者 国 4/6・県 1/6・市 1/6  特例給付 国 4/6・県 1/6・市 1/6</p> <p>(4) 児童手当給付経費に係るその他経費 1,030,531 円</p>	処 理 区 分	平成 29 年度	平成 28 年度	社会福祉主事の指導	0	0	児童相談所への送致又は通知	1	0	児童相談所の委嘱による調査	0	0	その他の機関に斡旋、紹介	18	10	相談、助言、その他	15	31	計	34	41	児童の年齢	児童手当額 (1 人当たり月額)	3 歳未満	一律 15,000 円	3 歳以上小学校修了前	10,000 円 (第 3 子以降は 15,000 円)	中学生	一律 10,000 円	区 分	児童延べ人数	支 給 額	被用者 (0～3 歳未満)	2,819	42,285,000	被用者 (3 歳～中学校修了前)	15,763	166,065,000	非被用者	8,415	93,905,000	特例給付	1,376	6,880,000	計	28,373	309,135,000
処 理 区 分	平成 29 年度	平成 28 年度																																														
社会福祉主事の指導	0	0																																														
児童相談所への送致又は通知	1	0																																														
児童相談所の委嘱による調査	0	0																																														
その他の機関に斡旋、紹介	18	10																																														
相談、助言、その他	15	31																																														
計	34	41																																														
児童の年齢	児童手当額 (1 人当たり月額)																																															
3 歳未満	一律 15,000 円																																															
3 歳以上小学校修了前	10,000 円 (第 3 子以降は 15,000 円)																																															
中学生	一律 10,000 円																																															
区 分	児童延べ人数	支 給 額																																														
被用者 (0～3 歳未満)	2,819	42,285,000																																														
被用者 (3 歳～中学校修了前)	15,763	166,065,000																																														
非被用者	8,415	93,905,000																																														
特例給付	1,376	6,880,000																																														
計	28,373	309,135,000																																														

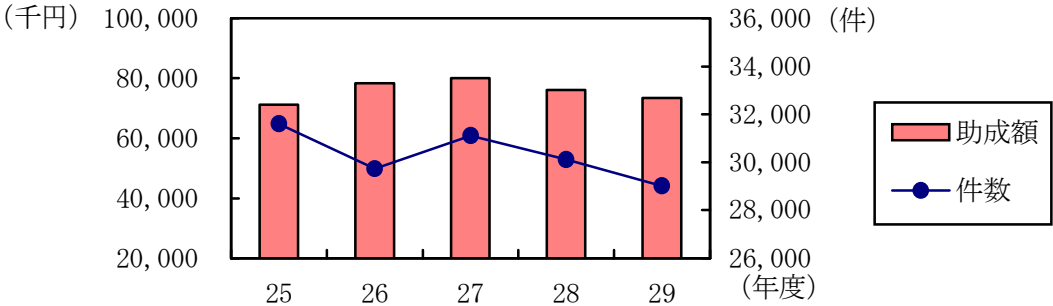
款 項 目	主 要 事 業 の 説 明																														
	<p>社会福祉課</p> <p>7 子ども医療費助成経費 77,528,856 円 (前年度 80,422,226 円)</p> <p>(1) 子育て家庭の経済的負担の軽減を図るとともに、子どもの健全な育成に寄与する目的として、入院・通院とも中学校3年生までを対象に助成した。</p> <p>(2) 子ども医療費助成状況 (単位：件、千円)</p> <table border="1" data-bbox="445 528 1485 669"> <thead> <tr> <th>区 分</th> <th>平成 29 年度</th> <th>平成 28 年度</th> <th>平成 27 年度</th> <th>平成 26 年度</th> <th>平成 25 年度</th> </tr> </thead> <tbody> <tr> <td>件 数</td> <td>29,014</td> <td>30,113</td> <td>31,110</td> <td>29,723</td> <td>31,598</td> </tr> <tr> <td>助成額</td> <td>73,447</td> <td>76,136</td> <td>80,067</td> <td>78,356</td> <td>71,284</td> </tr> </tbody> </table> <p style="text-align: center;">子ども医療助成状況</p>  <p>(3) 平成 29 年度内訳 (単位：件、円)</p> <table border="1" data-bbox="448 1189 1252 1330"> <thead> <tr> <th>区 分</th> <th>入 院</th> <th>通 院</th> <th>計</th> </tr> </thead> <tbody> <tr> <td>件 数</td> <td>225</td> <td>28,789</td> <td>29,014</td> </tr> <tr> <td>助成額</td> <td>11,592,406</td> <td>61,854,374</td> <td>73,446,780</td> </tr> </tbody> </table> <p>補助率：入院（乳幼児） 県 1/2・市 1/2  入院（乳幼児を除く） 県 1/3・市 2/3  通院（1歳未満の乳児） 県 1/2・市 1/2  通院（1歳～6歳の幼児） 県 1/3・市 2/3  通院（小学生以上） 県 1/4・市 3/4</p> <p>(4) 子ども医療費助成経費に係るその他経費 4,082,076 円</p> <p>社会福祉課</p> <p>8 母子家庭等医療費助成経費 7,482,528 円 (前年度 7,870,697 円)</p> <p>(1) 母子家庭等に対し、医療費の一部を助成することにより、母子家庭等の福祉の増進に寄与することを目的に実施した。</p>	区 分	平成 29 年度	平成 28 年度	平成 27 年度	平成 26 年度	平成 25 年度	件 数	29,014	30,113	31,110	29,723	31,598	助成額	73,447	76,136	80,067	78,356	71,284	区 分	入 院	通 院	計	件 数	225	28,789	29,014	助成額	11,592,406	61,854,374	73,446,780
区 分	平成 29 年度	平成 28 年度	平成 27 年度	平成 26 年度	平成 25 年度																										
件 数	29,014	30,113	31,110	29,723	31,598																										
助成額	73,447	76,136	80,067	78,356	71,284																										
区 分	入 院	通 院	計																												
件 数	225	28,789	29,014																												
助成額	11,592,406	61,854,374	73,446,780																												

款 項 目	主 要 事 業 の 説 明																																																																																									
	<p>(2) 母子家庭等医療費助成状況 (単位：世帯、人、件、円)</p> <table border="1" data-bbox="448 235 1422 510"> <thead> <tr> <th>年 度</th> <th>区 分</th> <th>世 帯 数</th> <th>人 数</th> <th>支 給 件 数</th> <th>支 給 額</th> </tr> </thead> <tbody> <tr> <td rowspan="3">平成 29 年度</td> <td>母子家庭</td> <td>149</td> <td>379</td> <td>2,209</td> <td>6,886,840</td> </tr> <tr> <td>父子家庭</td> <td>5</td> <td>15</td> <td>99</td> <td>247,430</td> </tr> <tr> <td>計</td> <td>154</td> <td>394</td> <td>2,308</td> <td>7,134,270</td> </tr> <tr> <td rowspan="3">平成 28 年度</td> <td>母子家庭</td> <td>171</td> <td>425</td> <td>2,311</td> <td>7,427,333</td> </tr> <tr> <td>父子家庭</td> <td>6</td> <td>17</td> <td>31</td> <td>78,790</td> </tr> <tr> <td>計</td> <td>177</td> <td>442</td> <td>2,342</td> <td>7,506,123</td> </tr> </tbody> </table> <p>補助率：県 1/2・市 1/2</p> <p>(3) 母子家庭等医療費助成経費に係るその他経費 348,258 円</p> <p>社会福祉課</p> <p>9 交通遺児福祉事業経費 2,531 円 (前年度 93,104 円)</p> <p>(1) 交通事故により生計を維持する者が死亡した児童を扶養している保護者に対し見舞金、修学金を支給するもの。平成 29 年度は申請なし。</p> <p>ア 交通遺児見舞金、遺児 1 人につき毎年度 30,000 円</p> <p>イ 修学金 遺児 1 人につき月額 5,000 円</p> <p>ウ 入学支度金 遺児が小学校～高等学校等入学時 30,000 円</p> <p>エ 就職支度金 遺児が高等学校等に進学しない場合、中学校卒業時 50,000 円</p> <p>(単位：人、円)</p> <table border="1" data-bbox="448 1137 1474 1330"> <thead> <tr> <th rowspan="2">年 度</th> <th colspan="2">見舞金</th> <th colspan="2">修学金</th> <th colspan="2">入学支度金</th> <th colspan="2">計</th> </tr> <tr> <th>申請人数</th> <th>支給額</th> <th>申請人数</th> <th>支給額</th> <th>申請人数</th> <th>支給額</th> <th>申請人数</th> <th>支給額</th> </tr> </thead> <tbody> <tr> <td>平成 29 年度</td> <td>0</td> <td>0</td> <td>0</td> <td>0</td> <td>0</td> <td>0</td> <td>0</td> <td>0</td> </tr> <tr> <td>平成 28 年度</td> <td>1</td> <td>30,000</td> <td>1</td> <td>25,000</td> <td>0</td> <td>0</td> <td>2</td> <td>55,000</td> </tr> </tbody> </table> <p>(2) 交通遺児福祉事業基金積立</p> <p>交通遺児福祉事業基金積立金は、交通遺児の福祉の向上に資することを目的としたものであり、次表のとおり積立てを行った。</p> <p>(基金の状況) (単位：円)</p> <table border="1" data-bbox="448 1608 1485 1727"> <thead> <tr> <th rowspan="2">平成 28 年度 末現在高</th> <th colspan="4">平成 29 年度中増減</th> <th rowspan="2">平成 29 年度 末現在高</th> </tr> <tr> <th>新規積立金</th> <th>利子積立金</th> <th>取崩し</th> <th>計</th> </tr> </thead> <tbody> <tr> <td>25,212,280</td> <td>0</td> <td>2,531</td> <td>0</td> <td>2,531</td> <td>25,214,811</td> </tr> </tbody> </table> <p>社会福祉課</p> <p>10 子育て支援センター運営経費 16,120,000 円 (前年度 15,401,000 円)</p> <p>(1) 子育て家庭等からの育児不安等の相談や子育てに関する情報等を提供し、地域の子育て家庭への育児支援を行うため、熱海子育て支援センター・南熱海子育て支援センターで事業を実施した。</p>	年 度	区 分	世 帯 数	人 数	支 給 件 数	支 給 額	平成 29 年度	母子家庭	149	379	2,209	6,886,840	父子家庭	5	15	99	247,430	計	154	394	2,308	7,134,270	平成 28 年度	母子家庭	171	425	2,311	7,427,333	父子家庭	6	17	31	78,790	計	177	442	2,342	7,506,123	年 度	見舞金		修学金		入学支度金		計		申請人数	支給額	申請人数	支給額	申請人数	支給額	申請人数	支給額	平成 29 年度	0	0	0	0	0	0	0	0	平成 28 年度	1	30,000	1	25,000	0	0	2	55,000	平成 28 年度 末現在高	平成 29 年度中増減				平成 29 年度 末現在高	新規積立金	利子積立金	取崩し	計	25,212,280	0	2,531	0	2,531	25,214,811
年 度	区 分	世 帯 数	人 数	支 給 件 数	支 給 額																																																																																					
平成 29 年度	母子家庭	149	379	2,209	6,886,840																																																																																					
	父子家庭	5	15	99	247,430																																																																																					
	計	154	394	2,308	7,134,270																																																																																					
平成 28 年度	母子家庭	171	425	2,311	7,427,333																																																																																					
	父子家庭	6	17	31	78,790																																																																																					
	計	177	442	2,342	7,506,123																																																																																					
年 度	見舞金		修学金		入学支度金		計																																																																																			
	申請人数	支給額	申請人数	支給額	申請人数	支給額	申請人数	支給額																																																																																		
平成 29 年度	0	0	0	0	0	0	0	0																																																																																		
平成 28 年度	1	30,000	1	25,000	0	0	2	55,000																																																																																		
平成 28 年度 末現在高	平成 29 年度中増減				平成 29 年度 末現在高																																																																																					
	新規積立金	利子積立金	取崩し	計																																																																																						
25,212,280	0	2,531	0	2,531	25,214,811																																																																																					

款 項 目	主 要 事 業 の 説 明																																								
	(単位：日、人、件)																																								
	<table border="1" style="width: 100%; border-collapse: collapse;"> <thead> <tr> <th colspan="2">名 称</th> <th>年 度</th> <th>開 放 日 数</th> <th>利 用 延 べ 人 数</th> <th>相 談 件 数</th> </tr> </thead> <tbody> <tr> <td rowspan="2">熱海子育て 支援センター</td> <td rowspan="2">(福)栄光会 栄光熱海中央 保育園</td> <td>平成 29 年度</td> <td>247</td> <td>1,644</td> <td>46</td> </tr> <tr> <td>平成 28 年度</td> <td>250</td> <td>2,777</td> <td>164</td> </tr> <tr> <td rowspan="2">南熱海子育て 支援センター</td> <td rowspan="2">(福)景德会 多賀保育園</td> <td>平成 29 年度</td> <td>293</td> <td>953</td> <td>9</td> </tr> <tr> <td>平成 28 年度</td> <td>293</td> <td>686</td> <td>8</td> </tr> <tr> <td colspan="2" rowspan="2" style="text-align: center;">計</td> <td>平成 29 年度</td> <td>540</td> <td>2,597</td> <td>55</td> </tr> <tr> <td>平成 28 年度</td> <td>543</td> <td>3,463</td> <td>172</td> </tr> </tbody> </table>					名 称		年 度	開 放 日 数	利 用 延 べ 人 数	相 談 件 数	熱海子育て 支援センター	(福)栄光会 栄光熱海中央 保育園	平成 29 年度	247	1,644	46	平成 28 年度	250	2,777	164	南熱海子育て 支援センター	(福)景德会 多賀保育園	平成 29 年度	293	953	9	平成 28 年度	293	686	8	計		平成 29 年度	540	2,597	55	平成 28 年度	543	3,463	172
名 称		年 度	開 放 日 数	利 用 延 べ 人 数	相 談 件 数																																				
熱海子育て 支援センター	(福)栄光会 栄光熱海中央 保育園	平成 29 年度	247	1,644	46																																				
		平成 28 年度	250	2,777	164																																				
南熱海子育て 支援センター	(福)景德会 多賀保育園	平成 29 年度	293	953	9																																				
		平成 28 年度	293	686	8																																				
計		平成 29 年度	540	2,597	55																																				
		平成 28 年度	543	3,463	172																																				
	補助率：国 1/3・県 1/3・市 1/3																																								
	<p>社会福祉課</p> <p>11 親子ふれあいサロン運営経費 6,876,432 円 (前年度 6,634,975 円)</p> <p>(1) 熱海市総合福祉センター内「親子ふれあいサロン」において子育て家庭の親とその子どもが気軽に集い、うち解けた雰囲気の中で相互に交流を図る場を提供するとともに育児相談や講習会等も実施し、子育ての孤立防止を図った。</p> <p>また、緊急の用事、仕事、リフレッシュ等のため乳幼児の一時預かり事業も実施し、子育て負担の軽減を図った。</p> <p>(2) 親子ふれあいサロン利用者数 (単位：人)</p> <table border="1" style="width: 100%; border-collapse: collapse;"> <thead> <tr> <th>年 度</th> <th>保 護 者</th> <th>子 ども</th> <th>計</th> </tr> </thead> <tbody> <tr> <td>平成 29 年度</td> <td>2,586</td> <td>2,959</td> <td>5,545</td> </tr> <tr> <td>平成 28 年度</td> <td>2,611</td> <td>2,949</td> <td>5,560</td> </tr> </tbody> </table> <p>補助率：国 1/3・県 1/3・市 1/3</p> <p>(3) 乳幼児一時預かり利用件数 (単位：件、時間、円)</p> <table border="1" style="width: 100%; border-collapse: collapse;"> <thead> <tr> <th>年 度</th> <th>件 数</th> <th>時 間</th> <th>利 用 額</th> </tr> </thead> <tbody> <tr> <td>平成 29 年度</td> <td>106</td> <td>272</td> <td>136,000</td> </tr> <tr> <td>平成 28 年度</td> <td>198</td> <td>543</td> <td>269,500</td> </tr> </tbody> </table> <p>社会福祉課</p> <p>12 ファミリーサポートセンター運営経費 356,621 円 (前年度 236,296 円)</p> <p>(1) ファミリーサポート事業は、育児の手伝いをする「まかせて会員」と、育児の手伝いをしてほしい「おねがい会員」が、育児の相互援助活動を行う会員を組織し、地域の助け合いをする活動である。</p>					年 度	保 護 者	子 ども	計	平成 29 年度	2,586	2,959	5,545	平成 28 年度	2,611	2,949	5,560	年 度	件 数	時 間	利 用 額	平成 29 年度	106	272	136,000	平成 28 年度	198	543	269,500												
年 度	保 護 者	子 ども	計																																						
平成 29 年度	2,586	2,959	5,545																																						
平成 28 年度	2,611	2,949	5,560																																						
年 度	件 数	時 間	利 用 額																																						
平成 29 年度	106	272	136,000																																						
平成 28 年度	198	543	269,500																																						



款 項 目	主 要 事 業 の 説 明																																								
	<p data-bbox="448 241 954 275">ア 会員の人数 (単位：人)</p> <table border="1" data-bbox="456 282 957 474"> <thead> <tr> <th>区 分</th> <th>人 数</th> </tr> </thead> <tbody> <tr> <td>まかせて会員</td> <td>12</td> </tr> <tr> <td>おねがい会員</td> <td>27</td> </tr> <tr> <td>両方</td> <td>8</td> </tr> </tbody> </table> <p data-bbox="448 528 1305 562">イ 活動の状況 (単位：件)</p> <table border="1" data-bbox="448 568 1321 945"> <thead> <tr> <th>内 容</th> <th>件 数</th> </tr> </thead> <tbody> <tr> <td>保育施設の保育開始前や保育終了後の子どもの預かり</td> <td>2</td> </tr> <tr> <td>保育施設までの送迎</td> <td>0</td> </tr> <tr> <td>放課後児童クラブ終了のお迎え</td> <td>0</td> </tr> <tr> <td>保育所・学校等お休み時の援助</td> <td>1</td> </tr> <tr> <td>保護者等の短時間・臨時的就労の場合の援助</td> <td>3</td> </tr> <tr> <td>買い物等外出の際の子どもの預かり</td> <td>0</td> </tr> <tr> <td>その他 (施設での集団援助活動)</td> <td>0</td> </tr> <tr> <td style="text-align: right;">計</td> <td>6</td> </tr> </tbody> </table> <p data-bbox="448 952 959 985">補助率：国 1/3・県 1/3・市 1/3</p> <p data-bbox="448 1048 1465 1126">ウ 子どもを預かるまかせて会員の養成を目的とし、まかせて会員養成講座を開催したものである。</p> <p data-bbox="448 1189 968 1223">開催状況等 (単位：回、人、円)</p> <table border="1" data-bbox="448 1229 971 1422"> <thead> <tr> <th>区 分</th> <th>平成 29 年度</th> </tr> </thead> <tbody> <tr> <td>開催回数</td> <td>1</td> </tr> <tr> <td>受講者数</td> <td>11</td> </tr> <tr> <td>講師謝礼</td> <td>110,000</td> </tr> </tbody> </table> <p data-bbox="392 1574 537 1608">学校教育課</p> <p data-bbox="392 1621 1187 1655">13 保育所の事務的経費 334,514 円 (前年度 3,131,716 円)</p> <p data-bbox="422 1668 1091 1702">(1) 保育料徴収に係る印刷等その他経費 314,804 円</p> <p data-bbox="422 1765 1393 1798">(2) 児童遊園に係る業務委託料 (単位：円)</p> <table border="1" data-bbox="448 1805 1406 1899"> <thead> <tr> <th>事業概要</th> <th>事業費</th> <th>備考</th> </tr> </thead> <tbody> <tr> <td>児童遊園遊具保守点検業務委託</td> <td>19,710</td> <td>遊具診断静岡</td> </tr> </tbody> </table>	区 分	人 数	まかせて会員	12	おねがい会員	27	両方	8	内 容	件 数	保育施設の保育開始前や保育終了後の子どもの預かり	2	保育施設までの送迎	0	放課後児童クラブ終了のお迎え	0	保育所・学校等お休み時の援助	1	保護者等の短時間・臨時的就労の場合の援助	3	買い物等外出の際の子どもの預かり	0	その他 (施設での集団援助活動)	0	計	6	区 分	平成 29 年度	開催回数	1	受講者数	11	講師謝礼	110,000	事業概要	事業費	備考	児童遊園遊具保守点検業務委託	19,710	遊具診断静岡
区 分	人 数																																								
まかせて会員	12																																								
おねがい会員	27																																								
両方	8																																								
内 容	件 数																																								
保育施設の保育開始前や保育終了後の子どもの預かり	2																																								
保育施設までの送迎	0																																								
放課後児童クラブ終了のお迎え	0																																								
保育所・学校等お休み時の援助	1																																								
保護者等の短時間・臨時的就労の場合の援助	3																																								
買い物等外出の際の子どもの預かり	0																																								
その他 (施設での集団援助活動)	0																																								
計	6																																								
区 分	平成 29 年度																																								
開催回数	1																																								
受講者数	11																																								
講師謝礼	110,000																																								
事業概要	事業費	備考																																							
児童遊園遊具保守点検業務委託	19,710	遊具診断静岡																																							

款 項 目	主 要 事 業 の 説 明																															
2 目 児童措置費	決算額 426,963,582 円 (前年度 329,084,914 円)																															
	<p>学校教育課</p> <p>1 民間保育所経費 331,107,314 円 (前年度 329,084,914 円)</p> <p>(1) 民間保育所運営費委託料 292,169,900 円</p> <p>民間保育所へ乳幼児の入所措置を行い、保護者が就労や病気等により家庭において十分保育することができない児童を保護者に代わってすることで、児童の心身の健全な育成を図った。</p> <p>平成 29 年度民間保育所運営費支出額内訳 (単位：円)</p> <table border="1" data-bbox="454 622 1465 1151"> <thead> <tr> <th>保育所等</th> <th>事業費</th> <th>備 考</th> </tr> </thead> <tbody> <tr> <td>多賀保育園</td> <td>83,949,070</td> <td>国庫負担金 97,729,780 円 県負担金 47,955,147 円</td> </tr> <tr> <td>富士保育園</td> <td>98,558,120</td> <td>市負担金 47,955,147 円</td> </tr> <tr> <td>栄光熱海中央保育園</td> <td>102,088,340</td> <td>保育料軽減分による市負担額 90,955,456 円 (うち、市の定める保育料 50,373,100 円)</td> </tr> <tr> <td>湯河原町</td> <td>3,177,650</td> <td></td> </tr> <tr> <td>真鶴町</td> <td>2,471,680</td> <td></td> </tr> <tr> <td>箱根町</td> <td>382,200</td> <td></td> </tr> <tr> <td>小田原市</td> <td>395,720</td> <td></td> </tr> <tr> <td>伊東市</td> <td>1,147,120</td> <td></td> </tr> <tr> <td>計</td> <td>292,169,900</td> <td></td> </tr> </tbody> </table> <p>(2) 民間保育所等助成事業 38,561,227 円</p> <p>ア 市単独補助事業</p> <p>国で定められた運営費に上乘せした補助を行い、より充実した保育を実施するため、民間保育所へ助成を行ったもの。</p> <p>(ア) フリー保育士確保対策補助金</p> <p>休日保育や延長保育を行うにあたり保育士の不足が生じないようフリーの保育士を確保するための補助</p> <p>(イ) 障害児保育事業費補助金</p> <p>心身に障害を有する集団生活が可能な児童に、専従の保育士を付けて受け入れる場合の補助</p> <p>(ウ) 乳幼児保育事業</p> <p>0 歳児を保育する場合の補助</p> <p>イ 多様な保育推進事業費補助金 (県補助)</p> <p>1 歳児及び 2 歳児を保育する民間保育所に対し助成を行ったもの。</p> <p>(ア) 乳幼児保育事業</p>		保育所等	事業費	備 考	多賀保育園	83,949,070	国庫負担金 97,729,780 円 県負担金 47,955,147 円	富士保育園	98,558,120	市負担金 47,955,147 円	栄光熱海中央保育園	102,088,340	保育料軽減分による市負担額 90,955,456 円 (うち、市の定める保育料 50,373,100 円)	湯河原町	3,177,650		真鶴町	2,471,680		箱根町	382,200		小田原市	395,720		伊東市	1,147,120		計	292,169,900	
保育所等	事業費	備 考																														
多賀保育園	83,949,070	国庫負担金 97,729,780 円 県負担金 47,955,147 円																														
富士保育園	98,558,120	市負担金 47,955,147 円																														
栄光熱海中央保育園	102,088,340	保育料軽減分による市負担額 90,955,456 円 (うち、市の定める保育料 50,373,100 円)																														
湯河原町	3,177,650																															
真鶴町	2,471,680																															
箱根町	382,200																															
小田原市	395,720																															
伊東市	1,147,120																															
計	292,169,900																															

款 項 目	主 要 事 業 の 説 明																									
	<p>ウ 年度途中入所サポート事業費補助金（県補助）            年度途中の0歳児、1歳児、2歳児の受入れに対応できるよう、保育士を年度当初から配置する民間保育所に対し助成を行ったもの。</p> <p>エ 保育対策等促進事業費補助金（県補助）            延長保育を実施した保育所及び病気の際に児童を一時的に保育した保育所に対し助成を行ったもの。            (ア) 延長保育事業            (イ) 病児・病後児保育事業（体調不良児対応型）</p> <p>オ 子育て支援事業費補助金（県補助）            家庭において一時的に保育を受けることが困難になった乳幼児について一時的に預かりを実施した保育所に対し助成を行ったもの。            (ア) 一時預かり事業</p> <p>カ 子ども・子育て支援交付金（国庫補助）            (ア) 延長保育事業            (イ) 病児・病後児保育事業（体調不良児対応型）            (ウ) 一時預かり事業</p> <p>平成29年度民間保育所補助金（ア～カ） <span style="float: right;">（単位：円）</span></p> <table border="1" data-bbox="379 1238 1481 1639"> <thead> <tr> <th>保育所等</th> <th>市単独事業補助金 (ア)</th> <th>多様な保育推進事業、年度途中入所サポート事業 (イ・ウ)</th> <th>保育対策等促進事業、子育て支援事業、子ども・子育て支援交付金 (エ・オ・カ)</th> <th>計</th> </tr> </thead> <tbody> <tr> <td>多賀保育園</td> <td>6,329,256</td> <td>3,128,000</td> <td>4,623,000</td> <td>14,080,256</td> </tr> <tr> <td>富士保育園</td> <td>4,722,569</td> <td>4,602,000</td> <td>300,000</td> <td>9,624,569</td> </tr> <tr> <td>栄光熱海中央保育園</td> <td>4,194,702</td> <td>4,321,000</td> <td>6,340,700</td> <td>14,856,402</td> </tr> <tr> <td>計</td> <td>15,246,527</td> <td>12,051,000</td> <td>11,263,700</td> <td>38,561,227</td> </tr> </tbody> </table> <p>(3) 国庫負担金精算金 185,675 円</p> <p>(4) 民間保育所助成事業に係るその他経費 190,512 円</p>	保育所等	市単独事業補助金 (ア)	多様な保育推進事業、年度途中入所サポート事業 (イ・ウ)	保育対策等促進事業、子育て支援事業、子ども・子育て支援交付金 (エ・オ・カ)	計	多賀保育園	6,329,256	3,128,000	4,623,000	14,080,256	富士保育園	4,722,569	4,602,000	300,000	9,624,569	栄光熱海中央保育園	4,194,702	4,321,000	6,340,700	14,856,402	計	15,246,527	12,051,000	11,263,700	38,561,227
保育所等	市単独事業補助金 (ア)	多様な保育推進事業、年度途中入所サポート事業 (イ・ウ)	保育対策等促進事業、子育て支援事業、子ども・子育て支援交付金 (エ・オ・カ)	計																						
多賀保育園	6,329,256	3,128,000	4,623,000	14,080,256																						
富士保育園	4,722,569	4,602,000	300,000	9,624,569																						
栄光熱海中央保育園	4,194,702	4,321,000	6,340,700	14,856,402																						
計	15,246,527	12,051,000	11,263,700	38,561,227																						

款 項 目	主 要 事 業 の 説 明						
	<p>学校教育課</p> <p>2 地方裁量型認定こども園経費 57,287,358円 (前年度0円)</p> <p>(1) 地方裁量型認定こども園運営費委託料 51,008,878円</p> <p>幼稚園と保育所の機能をあわせ持つ地方裁量型認定こども園へ乳幼児の入所措置を行い、保護者が就労や病気等により家庭において十分保育することができない児童を保護者に代わって保育するほか、3歳以上児については保護者の就労の有無にかかわらず幼稚園利用児も受け入れ、教育と保育を一体的に行い、児童の心身の健全な育成を図った。</p> <p>平成29年度地方裁量型認定こども園運営費支出額内訳 (単位:円)</p> <table border="1" data-bbox="448 667 1465 875"> <thead> <tr> <th>保育所等</th> <th>事業費</th> <th>備 考</th> </tr> </thead> <tbody> <tr> <td>MOAあたま幼児学園</td> <td>51,008,878</td> <td>           国庫負担金 16,923,008円            県負担金 8,303,972円            市負担金 8,303,972円            保育料軽減分による市負担額 17,477,926円            (うち、市が徴収する保育料 0円)         </td> </tr> </tbody> </table> <p>(2) 地方裁量型認定こども園助成事業 6,278,480円</p> <p>ア 市単独補助事業</p> <p>国で定められた運営費に上乗せした補助を行い、より充実した保育を実施するため、地方裁量型認定こども園に対し助成を行ったもの。</p> <p>(ア) フリー保育士確保対策補助金</p> <p>保育士の不足が生じないようにフリーの保育士を確保するための補助</p> <p>(イ) 障害児保育事業費補助金</p> <p>心身に障害を有する集団生活が可能な児童に、専従の保育士を付けて受け入れられる場合の補助</p> <p>イ 多様な保育推進事業費補助金 (県補助)</p> <p>0～2歳児及び障害児を保育する地方裁量型認定こども園に対し助成を行ったもの。</p> <p>(ア) 乳幼児保育事業</p> <p>(イ) 障害児保育事業</p> <p>ウ 子育て支援事業費補助金 (県補助)</p> <p>幼稚園利用の幼児に対する、教育時間の前後又は長期休業日等に、一時的に預かりを実施した地方裁量型認定こども園に対して助成を行ったもの。</p> <p>(ア) 一時預かり事業</p> <p>エ 子ども・子育て支援交付金 (国庫補助)</p> <p>(ア) 一時預かり事業</p>	保育所等	事業費	備 考	MOAあたま幼児学園	51,008,878	国庫負担金 16,923,008円 県負担金 8,303,972円 市負担金 8,303,972円 保育料軽減分による市負担額 17,477,926円 (うち、市が徴収する保育料 0円)
保育所等	事業費	備 考					
MOAあたま幼児学園	51,008,878	国庫負担金 16,923,008円 県負担金 8,303,972円 市負担金 8,303,972円 保育料軽減分による市負担額 17,477,926円 (うち、市が徴収する保育料 0円)					

款 項 目	主 要 事 業 の 説 明				
	平成 29 年度地方裁量型認定こども園補助金 (ア～エ) (単位：円)				
	保育所等	市単独事業補助金 (ア)	多様な保育推進事業 (イ)	子育て支援事業、子ども・子育て支援交付金 (ウ・エ)	計
	MOAあたま幼児学園	3,080,480	376,800	2,821,200	6,278,480
	学校教育課				
	3 小規模保育事業経費 38,568,910 円 (前年度 0 円)				
	(1) 小規模保育事業所運営費委託料 24,887,710 円				
	小規模保育事業所へ乳幼児の入所措置を行い、保護者が就労や病気等により家庭において十分保育することができない児童を保護者に代わってすることで、児童の心身の健全な育成を図った。				
	平成 29 年度小規模保育事業所運営費支出額内訳 (単位：円)				
	保育所等	事業費	備 考		
	栄光熱海さきみ保育園	24,887,710	国庫負担金 11,923,755 円 県負担金 5,850,881 円 市負担金 5,850,881 円 保育料軽減分による市負担額 1,262,193 円 (うち、市が徴収する保育料 0 円)		
(2) 旧熱海童園園舎賃借料 2,916,000 円					
(3) 旧熱海童園園舎改修工事 6,442,200 円					
事業概要	事業費	備 考			
旧熱海童園トイレ等改修工事	1,677,240	(株)下田土建			
旧熱海童園電気設備改修工事	1,861,920	(株)山田電工社			
旧熱海童園衛生設備改修工事	2,903,040	(株)櫻井工業所			
	計	6,442,200			
(4) 小規模保育事業所助成事業 4,323,000 円					
ア 保育対策等促進事業費補助金 (県補助)					
病気の際に児童を一時的に保育した小規模保育事業所に対し助成を行うもの。					
(ア) 病児・病後児保育事業 (体調不良児対応型)					
イ 子ども・子育て支援交付金 (国庫補助)					
(ア) 病児・病後児保育事業 (体調不良児対応型)					
平成 29 年度小規模保育事業所補助金 (ア・イ) (単位：円)					
保育所等	保育対策等促進事業、子ども・子育て支援交付金 (ア・イ)				
栄光熱海さきみ保育園	4,323,000				

款 項 目	主 要 事 業 の 説 明																												
3目 保育所費	<p>決算額 275,785,742 円 (前年度 272,800,220 円)</p> <p>秘書広報課</p> <p>1 職員給与費 218,110,229 円 (前年度 201,080,329 円)</p> <p>学校教育課</p> <p>2 公立保育所経費 57,675,513 円 (前年度 71,719,891 円)</p> <p>(1) 公立保育所3園において、保護者が就労や病気等により、家庭において十分保育することができない児童を保護者に代わって保育を実施することで、児童の心身の健全育成に努めた。また、特別支援の一環として、臨時保育士を雇用するために執行したものである。</p> <p>ア 臨時保育士等(臨時11人、パート6人)に係る経費 (単位:円)</p> <table border="1" data-bbox="459 763 1329 920"> <thead> <tr> <th>事業概要</th> <th>事業費</th> </tr> </thead> <tbody> <tr> <td>臨時保育士等賃金</td> <td>28,845,200</td> </tr> <tr> <td>臨時保育士共済費</td> <td>4,020,278</td> </tr> <tr> <td style="text-align: right;">計</td> <td>32,865,478</td> </tr> </tbody> </table> <p>イ 運営に係るコピー代等消耗品費 1,412,961 円</p> <p>ウ 電気料等光熱水費 (単位:円)</p> <table border="1" data-bbox="477 1207 943 1442"> <thead> <tr> <th>区 分</th> <th>金額</th> </tr> </thead> <tbody> <tr> <td>電 気</td> <td>1,964,949</td> </tr> <tr> <td>ガ ス</td> <td>305,028</td> </tr> <tr> <td>水 道</td> <td>579,222</td> </tr> <tr> <td>下 水 道</td> <td>416,788</td> </tr> <tr> <td style="text-align: right;">計</td> <td>3,265,987</td> </tr> </tbody> </table> <p>エ LPガス等燃料費 (単位:円)</p> <table border="1" data-bbox="477 1585 943 1742"> <thead> <tr> <th>区 分</th> <th>金額</th> </tr> </thead> <tbody> <tr> <td>重 油</td> <td>289,200</td> </tr> <tr> <td>L P ガ ス</td> <td>418,577</td> </tr> <tr> <td style="text-align: right;">計</td> <td>707,777</td> </tr> </tbody> </table>	事業概要	事業費	臨時保育士等賃金	28,845,200	臨時保育士共済費	4,020,278	計	32,865,478	区 分	金額	電 気	1,964,949	ガ ス	305,028	水 道	579,222	下 水 道	416,788	計	3,265,987	区 分	金額	重 油	289,200	L P ガ ス	418,577	計	707,777
事業概要	事業費																												
臨時保育士等賃金	28,845,200																												
臨時保育士共済費	4,020,278																												
計	32,865,478																												
区 分	金額																												
電 気	1,964,949																												
ガ ス	305,028																												
水 道	579,222																												
下 水 道	416,788																												
計	3,265,987																												
区 分	金額																												
重 油	289,200																												
L P ガ ス	418,577																												
計	707,777																												

款 項 目	主 要 事 業 の 説 明																																																																							
	<p data-bbox="453 241 1433 275">オ 園舎等修繕料 (単位：円)</p> <table border="1" data-bbox="448 282 1465 703"> <thead> <tr> <th>事業概要</th> <th>事業費</th> <th>備考</th> </tr> </thead> <tbody> <tr> <td>初島保育園エアコン修繕</td> <td>133,920</td> <td>(株)平和エアテック</td> </tr> <tr> <td>和田木保育園給食用リフト修繕</td> <td>85,320</td> <td>ジャパンエレベーターサービス神奈川(株)</td> </tr> <tr> <td>和田木保育園換気扇取替修繕</td> <td>123,120</td> <td>大東電気商会</td> </tr> <tr> <td>和田木保育園園庭手洗場修繕</td> <td>86,400</td> <td>(株)蒔田工務店</td> </tr> <tr> <td>和田木保育園階段灯スイッチ修繕</td> <td>62,445</td> <td>大東電気商会</td> </tr> <tr> <td>小嵐保育園 2歳児保育室アコーディオンカーテン修繕</td> <td>126,468</td> <td>ワタキューセイモア(株)静岡営業所</td> </tr> <tr> <td>その他修繕</td> <td>489,615</td> <td></td> </tr> <tr> <td style="text-align: right;">計</td> <td>1,107,288</td> <td></td> </tr> </tbody> </table> <p data-bbox="453 759 829 792">カ 賄材料費 10,701,759 円</p> <p data-bbox="453 855 759 889">キ 電話料 515,438 円</p> <p data-bbox="453 952 1056 985">ク 保育所建物総合損害共済保険料 13,574 円</p> <p data-bbox="453 1046 1433 1079">ケ 施設管理等各種委託料 (単位：円)</p> <table border="1" data-bbox="448 1086 1465 1895"> <thead> <tr> <th>事業概要</th> <th>事業費</th> <th>備考</th> </tr> </thead> <tbody> <tr> <td>給食リフト保守点検業務委託</td> <td>114,048</td> <td>ジャパンエレベーターサービス神奈川(株)</td> </tr> <tr> <td>和田木保育園浄化槽清掃及び法定検査業務委託</td> <td>151,200</td> <td>熱海ライフクリーン(株)</td> </tr> <tr> <td>初島複合施設(初島保育園)消防用設備保守点検業務委託</td> <td>12,150</td> <td>(有)明静電設</td> </tr> <tr> <td>公立保育所(和田木・小嵐保育園)消防用設備保守点検業務委託</td> <td>43,200</td> <td>(有)明静電設</td> </tr> <tr> <td>遊具保守点検業務委託</td> <td>59,130</td> <td>遊具診断静岡</td> </tr> <tr> <td>調理室排水管グリストラップ清掃業務委託</td> <td>54,000</td> <td>熱海ライフクリーン(株)</td> </tr> <tr> <td>初島保育園給食調理等業務委託</td> <td>1,718,280</td> <td>西洋フード・コンパスグループ(株)</td> </tr> <tr> <td>人形劇上演業務委託</td> <td>140,400</td> <td>(有)劇団貝の火</td> </tr> <tr> <td>歯科検診業務委託</td> <td>150,000</td> <td>熱海市歯科医師会</td> </tr> <tr> <td>健康診断及び健康相談業務委託</td> <td>644,292</td> <td>(社)熱海市医師会</td> </tr> <tr> <td>機械警備業務委託</td> <td>386,208</td> <td>セコム(株)</td> </tr> <tr> <td>冷暖房設備等保守点検及び冷媒ガス漏えい点検業務委託</td> <td>483,840</td> <td>(株)三ツ星工業</td> </tr> <tr> <td style="text-align: right;">計</td> <td>3,956,748</td> <td></td> </tr> </tbody> </table>			事業概要	事業費	備考	初島保育園エアコン修繕	133,920	(株)平和エアテック	和田木保育園給食用リフト修繕	85,320	ジャパンエレベーターサービス神奈川(株)	和田木保育園換気扇取替修繕	123,120	大東電気商会	和田木保育園園庭手洗場修繕	86,400	(株)蒔田工務店	和田木保育園階段灯スイッチ修繕	62,445	大東電気商会	小嵐保育園 2歳児保育室アコーディオンカーテン修繕	126,468	ワタキューセイモア(株)静岡営業所	その他修繕	489,615		計	1,107,288		事業概要	事業費	備考	給食リフト保守点検業務委託	114,048	ジャパンエレベーターサービス神奈川(株)	和田木保育園浄化槽清掃及び法定検査業務委託	151,200	熱海ライフクリーン(株)	初島複合施設(初島保育園)消防用設備保守点検業務委託	12,150	(有)明静電設	公立保育所(和田木・小嵐保育園)消防用設備保守点検業務委託	43,200	(有)明静電設	遊具保守点検業務委託	59,130	遊具診断静岡	調理室排水管グリストラップ清掃業務委託	54,000	熱海ライフクリーン(株)	初島保育園給食調理等業務委託	1,718,280	西洋フード・コンパスグループ(株)	人形劇上演業務委託	140,400	(有)劇団貝の火	歯科検診業務委託	150,000	熱海市歯科医師会	健康診断及び健康相談業務委託	644,292	(社)熱海市医師会	機械警備業務委託	386,208	セコム(株)	冷暖房設備等保守点検及び冷媒ガス漏えい点検業務委託	483,840	(株)三ツ星工業	計	3,956,748	
事業概要	事業費	備考																																																																						
初島保育園エアコン修繕	133,920	(株)平和エアテック																																																																						
和田木保育園給食用リフト修繕	85,320	ジャパンエレベーターサービス神奈川(株)																																																																						
和田木保育園換気扇取替修繕	123,120	大東電気商会																																																																						
和田木保育園園庭手洗場修繕	86,400	(株)蒔田工務店																																																																						
和田木保育園階段灯スイッチ修繕	62,445	大東電気商会																																																																						
小嵐保育園 2歳児保育室アコーディオンカーテン修繕	126,468	ワタキューセイモア(株)静岡営業所																																																																						
その他修繕	489,615																																																																							
計	1,107,288																																																																							
事業概要	事業費	備考																																																																						
給食リフト保守点検業務委託	114,048	ジャパンエレベーターサービス神奈川(株)																																																																						
和田木保育園浄化槽清掃及び法定検査業務委託	151,200	熱海ライフクリーン(株)																																																																						
初島複合施設(初島保育園)消防用設備保守点検業務委託	12,150	(有)明静電設																																																																						
公立保育所(和田木・小嵐保育園)消防用設備保守点検業務委託	43,200	(有)明静電設																																																																						
遊具保守点検業務委託	59,130	遊具診断静岡																																																																						
調理室排水管グリストラップ清掃業務委託	54,000	熱海ライフクリーン(株)																																																																						
初島保育園給食調理等業務委託	1,718,280	西洋フード・コンパスグループ(株)																																																																						
人形劇上演業務委託	140,400	(有)劇団貝の火																																																																						
歯科検診業務委託	150,000	熱海市歯科医師会																																																																						
健康診断及び健康相談業務委託	644,292	(社)熱海市医師会																																																																						
機械警備業務委託	386,208	セコム(株)																																																																						
冷暖房設備等保守点検及び冷媒ガス漏えい点検業務委託	483,840	(株)三ツ星工業																																																																						
計	3,956,748																																																																							

款 項 目	主 要 事 業 の 説 明																																																																																																																							
	コ 使用料及び賃借料 (単位：円)																																																																																																																							
	<table border="1"> <thead> <tr> <th colspan="2">事業概要</th> <th colspan="2">事業費</th> </tr> </thead> <tbody> <tr> <td colspan="2">園外保育バス借上料</td> <td colspan="2">253,584</td> </tr> <tr> <td colspan="2">AEDリース料</td> <td colspan="2">190,512</td> </tr> <tr> <td colspan="2">和田木保育園敷地賃借料</td> <td colspan="2">898,200</td> </tr> <tr> <td colspan="2">放送受信料</td> <td colspan="2">14,545</td> </tr> <tr> <td colspan="2">その他使用料</td> <td colspan="2">44,064</td> </tr> <tr> <td colspan="2" style="text-align: right;">計</td> <td colspan="2">1,400,905</td> </tr> </tbody> </table>										事業概要		事業費		園外保育バス借上料		253,584		AEDリース料		190,512		和田木保育園敷地賃借料		898,200		放送受信料		14,545		その他使用料		44,064		計		1,400,905																																																																																			
	事業概要		事業費																																																																																																																					
	園外保育バス借上料		253,584																																																																																																																					
	AEDリース料		190,512																																																																																																																					
	和田木保育園敷地賃借料		898,200																																																																																																																					
	放送受信料		14,545																																																																																																																					
	その他使用料		44,064																																																																																																																					
	計		1,400,905																																																																																																																					
	サ 備品購入費 (単位：円)																																																																																																																							
	<table border="1"> <thead> <tr> <th>区 分</th> <th>金額</th> </tr> </thead> <tbody> <tr> <td>小嵐保育園</td> <td>98,127</td> </tr> <tr> <td>和田木保育園</td> <td>397,951</td> </tr> <tr> <td style="text-align: right;">計</td> <td>496,078</td> </tr> </tbody> </table>										区 分	金額	小嵐保育園	98,127	和田木保育園	397,951	計	496,078																																																																																																						
	区 分	金額																																																																																																																						
	小嵐保育園	98,127																																																																																																																						
	和田木保育園	397,951																																																																																																																						
	計	496,078																																																																																																																						
	シ 幼稚園免許状更新に係る受講料等に対する補助金 78,000円																																																																																																																							
	ス 日本スポーツ振興センター災害共済に係る経費 (単位：円)																																																																																																																							
	<table border="1"> <thead> <tr> <th colspan="2">事業概要</th> <th colspan="2">事業費</th> </tr> </thead> <tbody> <tr> <td colspan="2">日本スポーツ振興センター災害共済負担金</td> <td colspan="2">60,750</td> </tr> <tr> <td colspan="2">日本スポーツ振興センター災害共済医療費等交付金</td> <td colspan="2">3,526</td> </tr> <tr> <td colspan="2" style="text-align: right;">計</td> <td colspan="2">64,276</td> </tr> </tbody> </table>										事業概要		事業費		日本スポーツ振興センター災害共済負担金		60,750		日本スポーツ振興センター災害共済医療費等交付金		3,526		計		64,276																																																																																															
	事業概要		事業費																																																																																																																					
	日本スポーツ振興センター災害共済負担金		60,750																																																																																																																					
日本スポーツ振興センター災害共済医療費等交付金		3,526																																																																																																																						
計		64,276																																																																																																																						
セ その他管理運営に係る経費 1,089,244円																																																																																																																								
(2) 平成30年3月初日入所児童数																																																																																																																								
(単位：人、( )：内受託児童)																																																																																																																								
<table border="1"> <thead> <tr> <th colspan="2" rowspan="2">保育所等</th> <th rowspan="2">定員</th> <th rowspan="2">3月入所 児童数</th> <th colspan="6">年 齢 別 内 訳</th> </tr> <tr> <th>0歳</th> <th>1歳</th> <th>2歳</th> <th>3歳</th> <th>4歳</th> <th>5歳</th> </tr> </thead> <tbody> <tr> <td rowspan="3">公 立</td> <td>小嵐保育園</td> <td>120</td> <td>85</td> <td>3</td> <td>5</td> <td>18(1)</td> <td>22(1)</td> <td>12</td> <td>25</td> </tr> <tr> <td>和田木保育園</td> <td>90</td> <td>70</td> <td>0</td> <td>9</td> <td>11</td> <td>18(1)</td> <td>13</td> <td>19(1)</td> </tr> <tr> <td>初島保育園</td> <td>20</td> <td>5</td> <td>0</td> <td>0</td> <td>1</td> <td>1</td> <td>3</td> <td>0</td> </tr> <tr> <td rowspan="5">民 間</td> <td>多賀保育園</td> <td>60</td> <td>66</td> <td>6</td> <td>6</td> <td>12(1)</td> <td>11</td> <td>17</td> <td>14(2)</td> </tr> <tr> <td>富士保育園</td> <td>60</td> <td>79</td> <td>4(1)</td> <td>11</td> <td>15(1)</td> <td>15</td> <td>14(1)</td> <td>20</td> </tr> <tr> <td>栄光熱海中央保育園</td> <td>80</td> <td>81</td> <td>9</td> <td>12(1)</td> <td>15(1)</td> <td>15</td> <td>15(1)</td> <td>15(1)</td> </tr> <tr> <td rowspan="2">MOA あたま 幼児学園</td> <td>1号</td> <td>36</td> <td>41</td> <td>—</td> <td>—</td> <td>—</td> <td>15(4)</td> <td>12(3)</td> <td>14</td> </tr> <tr> <td>2・3号</td> <td>24</td> <td>17</td> <td>3</td> <td>3</td> <td>3</td> <td>5</td> <td>2</td> <td>1</td> </tr> <tr> <td></td> <td>栄光熱海さきみ保育園</td> <td>19</td> <td>19</td> <td>9</td> <td>4</td> <td>6</td> <td>—</td> <td>—</td> <td>—</td> </tr> <tr> <td colspan="2" style="text-align: right;">計</td> <td>509</td> <td>463</td> <td>34</td> <td>50</td> <td>81</td> <td>102</td> <td>88</td> <td>108</td> </tr> </tbody> </table>										保育所等		定員	3月入所 児童数	年 齢 別 内 訳						0歳	1歳	2歳	3歳	4歳	5歳	公 立	小嵐保育園	120	85	3	5	18(1)	22(1)	12	25	和田木保育園	90	70	0	9	11	18(1)	13	19(1)	初島保育園	20	5	0	0	1	1	3	0	民 間	多賀保育園	60	66	6	6	12(1)	11	17	14(2)	富士保育園	60	79	4(1)	11	15(1)	15	14(1)	20	栄光熱海中央保育園	80	81	9	12(1)	15(1)	15	15(1)	15(1)	MOA あたま 幼児学園	1号	36	41	—	—	—	15(4)	12(3)	14	2・3号	24	17	3	3	3	5	2	1		栄光熱海さきみ保育園	19	19	9	4	6	—	—	—	計		509	463	34	50	81	102	88	108
保育所等		定員	3月入所 児童数	年 齢 別 内 訳																																																																																																																				
				0歳	1歳	2歳	3歳	4歳	5歳																																																																																																															
公 立	小嵐保育園	120	85	3	5	18(1)	22(1)	12	25																																																																																																															
	和田木保育園	90	70	0	9	11	18(1)	13	19(1)																																																																																																															
	初島保育園	20	5	0	0	1	1	3	0																																																																																																															
民 間	多賀保育園	60	66	6	6	12(1)	11	17	14(2)																																																																																																															
	富士保育園	60	79	4(1)	11	15(1)	15	14(1)	20																																																																																																															
	栄光熱海中央保育園	80	81	9	12(1)	15(1)	15	15(1)	15(1)																																																																																																															
	MOA あたま 幼児学園	1号	36	41	—	—	—	15(4)	12(3)	14																																																																																																														
		2・3号	24	17	3	3	3	5	2	1																																																																																																														
	栄光熱海さきみ保育園	19	19	9	4	6	—	—	—																																																																																																															
計		509	463	34	50	81	102	88	108																																																																																																															



款 項 目	主 要 事 業 の 説 明											
4 目 認定こども園費	決算額 50,647,820 円 (前年度 279,720 円)	<p>学校教育課</p> <p>1 認定こども園開設事業経費 50,647,820 円 (前年度 279,720 円)</p> <p>(1) 認定こども園開設に係る業務委託料 50,642,820 円</p> <p>保護者の就労状況が多様化する現状を踏まえ、就学前の子どもに集団活動や異年齢交流を大切にしたい幼児教育・保育を提供するため、老朽化や耐震性に課題のある緑ガ丘幼稚園と小嵐保育園を統合した(仮称)あたま認定こども園の開設を目指し、開設予定場所である熱海市立第二小学校地階部分と熱海市立小嵐保育園の改修に伴い執行した。</p> <table border="1" data-bbox="448 622 1465 741"> <thead> <tr> <th>事業概要</th> <th>事業費</th> <th>備考</th> </tr> </thead> <tbody> <tr> <td>(仮称)あたま認定こども園開設に係る設計等業務委託</td> <td>50,642,820</td> <td>(株)日比野設計</td> </tr> </tbody> </table> <p>(2) 認定こども園開設に係るその他経費 5,000 円</p>		事業概要	事業費	備考	(仮称)あたま認定こども園開設に係る設計等業務委託	50,642,820	(株)日比野設計			
事業概要	事業費	備考										
(仮称)あたま認定こども園開設に係る設計等業務委託	50,642,820	(株)日比野設計										
4 項 生活保護費	決算額 1,326,305,710 円 (前年度 1,322,569,425 円)											
1 目 生活保護総務費	決算額 50,964,858 円 (前年度 58,782,954 円)	<p>社会福祉課</p> <p>1 生活保護法に基づく一般事務費 50,964,858 円 (前年度 58,782,954 円)</p> <p>(1) 生活保護事務において必須である嘱託医への報酬、レセプト点検のためのパート職員への賃金として執行したものである。</p> <p>ア 嘱託医報酬 月額 31,100 円×12ヶ月= 373,200 円 (前年度 373,200 円)</p> <p>イ レセプト点検パート職員賃金 948,545 円 (前年度 972,460 円)</p> <p>補助率：国 7/8・市 1/8</p> <p>(2) 生活保護法第 29 条調査等のための郵便料金として 1,303,732 円執行したものである。</p> <p>(3) 平成 28 年度国庫及び県支出金の精算による償還金として、45,238,389 円執行したものである。</p> <p>(4) 業務委託 (単位：円)</p> <table border="1" data-bbox="448 1843 1437 2040"> <thead> <tr> <th>事業概要</th> <th>事業費</th> <th>備考</th> </tr> </thead> <tbody> <tr> <td>レセプト管理システムサポートサービス業務</td> <td>518,400</td> <td>(株)富士通エフサス</td> </tr> <tr> <td>生活保護版レセプト管理システム更新業務</td> <td>678,240</td> <td>(株)富士通エフサス</td> </tr> </tbody> </table>		事業概要	事業費	備考	レセプト管理システムサポートサービス業務	518,400	(株)富士通エフサス	生活保護版レセプト管理システム更新業務	678,240	(株)富士通エフサス
事業概要	事業費	備考										
レセプト管理システムサポートサービス業務	518,400	(株)富士通エフサス										
生活保護版レセプト管理システム更新業務	678,240	(株)富士通エフサス										

款 項 目	主 要 事 業 の 説 明																						
	(5) 生活保護法に基づく一般事務費に係るその他経費 1,904,352 円																						
2 目 扶助費	<p>決算額 1,275,340,852 円 (前年度 1,263,786,471 円)</p> <p>社会福祉課</p> <p>1 生活保護法に基づく要保護世帯の扶助費 1,275,340,852 円 (前年度 1,263,786,471 円)</p> <p>(1) 生活保護世帯の状況</p> <p>本市の保護状況は、世帯数、人員ともに横ばい状態であるが、扶助費については医療扶助費、介護扶助費が増加したことにより前年度より増加したものである。</p> <p>ア 被保護者世帯、人員の推移 (単位：世帯、人、%)</p> <table border="1" data-bbox="459 763 1251 1043"> <thead> <tr> <th colspan="2">区 分</th> <th>平成 29 年度</th> <th>平成 28 年度</th> </tr> </thead> <tbody> <tr> <td colspan="2">被保護者延べ世帯数</td> <td>6,763</td> <td>6,770</td> </tr> <tr> <td colspan="2">被保護者延べ人員</td> <td>7,404</td> <td>7,505</td> </tr> <tr> <td rowspan="3">保 護 率</td> <td>市平均</td> <td>1.66</td> <td>1.67</td> </tr> <tr> <td>県平均</td> <td>0.85</td> <td>0.84</td> </tr> <tr> <td>国平均</td> <td>1.68</td> <td>1.69</td> </tr> </tbody> </table> <p>※ 世帯数、人員は、停止中を含む。</p> <p>補助率：国 3/4・市 1/4 (県負担保護者については 県 1/4)</p>	区 分		平成 29 年度	平成 28 年度	被保護者延べ世帯数		6,763	6,770	被保護者延べ人員		7,404	7,505	保 護 率	市平均	1.66	1.67	県平均	0.85	0.84	国平均	1.68	1.69
区 分		平成 29 年度	平成 28 年度																				
被保護者延べ世帯数		6,763	6,770																				
被保護者延べ人員		7,404	7,505																				
保 護 率	市平均	1.66	1.67																				
	県平均	0.85	0.84																				
	国平均	1.68	1.69																				
5 項 災害救助費	決算額 1,020,000 円 (前年度 880,000 円)																						
1 目 災害救助費	<p>決算額 1,020,000 円 (前年度 880,000 円)</p> <p>長寿介護課</p> <p>1 災害援護資金貸付及び災害見舞金の給付経費 1,020,000 円 (前年度 880,000 円)</p> <p>(1) 災害救助</p> <p>災害に見舞われた方の保護と社会の秩序の保全を図るため、災害に際して国が地方公共団体、日本赤十字社その他の団体及び国民の協力の下に応急的に必要な救助を行う。(平成 28、29 年度該当実績なし)</p> <p>(2) 災害弔慰金・災害障害見舞金</p> <p>ア 災害弔慰金</p> <p>政令で定める自然災害により死亡(行方不明)した者の遺族に対し、条例の定めるところにより弔慰金の支給を行い、被害を受けた遺族の救済を図る。(平成 28、29 年度該当実績なし)</p>																						

款 項 目	主 要 事 業 の 説 明																		
	<p>イ 災害障害見舞金</p> <p>政令で定める自然災害により精神又は身体に重度の障害を受けた者に対し、条例の定めるところにより、見舞金を支給し、被災により障害となった者の救済を図る。（平成 28、29 年度該当実績なし）</p> <p>(3) 災害援護資金貸付金</p> <p>災害救助法による救助の行われた世帯に対し、条例の定めるところにより災害援護資金を貸付け、その生活の立直しを図る。（平成 28、29 年度該当実績なし）</p> <p>(4) 被災者生活再建支援制度</p> <p>自然災害により生活基盤に著しい被害を受けた者であって、経済的理由等によって自立して生活を再建することが困難なものに対し、被災者生活再建支援金を支給し、その自立した生活の開始を支援することを目的とする。</p> <p>（平成 28、29 年度該当実績なし）</p> <p>(5) 被災者自立生活再建支援事業</p> <p>自然災害により被災し、経済的理由等により自立して生活を再建することが困難な者で、被災者生活再建支援法の適用を受けない市町に居住するものに対し、県が支援金を交付して、被災規模による支援措置の不公平の解消を図る。</p> <p>（平成 28、29 年度該当実績なし）</p> <p>(6) 熱海市災害見舞金等の支給</p> <p>異常な自然災害及び災害による被災者で、法律及び条例の適用されない者の保護を目的とする。</p> <p>災害見舞金の支給状況 <span style="float: right;">（単位：件、円）</span></p> <table border="1" data-bbox="448 1429 1235 1666"> <thead> <tr> <th colspan="2">区 分</th> <th>平成 29 年度</th> <th>平成 28 年度</th> </tr> </thead> <tbody> <tr> <td rowspan="2">災害見舞金</td> <td>支給件数</td> <td>12</td> <td>7</td> </tr> <tr> <td>支給金額</td> <td>1,020,000</td> <td>880,000</td> </tr> <tr> <td rowspan="2">災害弔慰金</td> <td>支給件数</td> <td>0</td> <td>0</td> </tr> <tr> <td>支給金額</td> <td>0</td> <td>0</td> </tr> </tbody> </table>	区 分		平成 29 年度	平成 28 年度	災害見舞金	支給件数	12	7	支給金額	1,020,000	880,000	災害弔慰金	支給件数	0	0	支給金額	0	0
区 分		平成 29 年度	平成 28 年度																
災害見舞金	支給件数	12	7																
	支給金額	1,020,000	880,000																
災害弔慰金	支給件数	0	0																
	支給金額	0	0																

款 項 目	主 要 事 業 の 説 明			
6 項 国民健康保険費	決算額	439,453,923 円	(前年度 462,104,665 円)	
1 目 国民健康保険事業特別会計繰出金	決算額	439,453,923 円	(前年度 462,104,665 円)	
	市民生活課			
	1 国民健康保険保険基盤安定繰出金	318,510,923 円	(前年度 329,416,665 円)	
	(1) 保険基盤安定制度に係る繰出し	318,510,923 円		
	(単位：円、%)			
	区 分	平成 29 年度	平成 28 年度	前年度比
	国民健康保険特別会計への保険基盤安定繰出金	318,510,923	329,416,665	96.7
	被保険者の保険税負担の軽減を図るとともに、国民健康保険の財政基盤安定に資するために、国保法第 72 条の 3 第 1 項及び第 72 条の 4 第 1 項の規定に基づき、一般会計からの法定繰出金として要する経費である。			
	市民生活課			
	2 国民健康保険その他繰出金	120,943,000 円	(前年度 132,688,000 円)	
	(単位：円、%)			
	区 分	平成 29 年度	平成 28 年度	前年度比
	国民健康保険特別会計への職員給与費等繰出金	99,316,000	99,915,000	99.4
	国民健康保険特別会計への出産育児一時金繰出金	5,585,000	9,800,000	57.0
	国民健康保険特別会計への財政安定化支援事業繰出金	16,042,000	22,973,000	69.8
	国民健康保険特別会計へのその他一般会計繰出金	0	0	
	(1) 国民健康保険職員給与費等に係る繰出し	99,316,000 円		
	ア 趣旨	職員給与費や事務費等の国保一般管理費に係る経費を総務省自治財政局調整課通知に基づき、一般会計からの法定繰出金として要する経費である。		
	(2) 出産育児一時金に係る繰出し	5,585,000 円		
	ア 趣旨	保険給付費のうち、出産育児一時金に係る費用のおよそ 3 分の 2 を総務省自治財政局調整課通知に基づき、一般会計からの法定繰出金として要する経費である。		

款 項 目	主 要 事 業 の 説 明		
	<p>(3) 国保財政安定化支援事業に係る繰出し 16,042,000 円</p> <p>ア 趣旨</p> <p>国民健康保険財政の健全化及び保険税負担の平準化に資するため、総務省自治財政局調整課通知に基づき、一般会計からの法定繰出金として要する経費である。</p> <p>本事業は、国費と保険税で賄う国保財政の基本原則を踏まえつつ、保険者の責に帰することのできない特別の事情に基づくと考えられる要因（被保険者の応能割保険税負担能力が特に不足していること、病床数が特に多いこと及び高齢者が特に多いこと）に着目して限定的に繰出しを認めようとするものであり、保険税で負担すべき給付費について一般会計が補助することを一般的に是認する趣旨のものではない。</p> <p>(4) その他に係る繰出し（赤字繰出し） 0 円</p> <p>国保財政に不足が生じた場合に、その不足分を賄うために一般会計から繰出すものだが、保険税と国費等の特定財源で事業を賄うことが国保財政の基本原則であるが、前年度当該繰出金の拠出がなかったことに続き、本年度においても当該繰出金の拠出はなかった。</p> <p>これは、平成 26 年度まで 3 年続けて税率改正を実施して税収の確保に努めたことや、平成 30 年度から国保の保険者を市区町村単位から都道府県単位に広域化する「国保の広域化」に向けて、保険者の財政基盤を安定化させるための公費負担の割合が増加したこと等が大きな要因となっている。</p>		
21 項 社会福祉費	<table border="0"> <tr> <td>決算額</td> <td>118,558,704 円</td> </tr> </table>	決算額	118,558,704 円
決算額	118,558,704 円		
6 目 臨時福祉給付金給付給付費	<table border="0"> <tr> <td>決算額</td> <td>118,558,704 円</td> </tr> </table> <p>社会福祉課</p> <p>1 経済対策臨時福祉給付金事業（繰越明許費） 118,558,704 円</p> <p>(1) 消費税率の引上げによる低所得者への影響を緩和するための暫定的臨時的な措置として支給される「簡素な給付措置（臨時福祉給付金）」について、平成 29 年 4 月から平成 31 年 9 月までの 2 年半分を一括して給付するため執行したものである。</p> <p>補助率：国 10/10</p> <p>ア 臨時福祉給付金給付事務における臨時職員への賃金として執行した。</p> <p>（繰越明許費） 1,361,560 円（日額 6,800 円 2 人 平成 29 年 4 月から 6 月まで）</p>	決算額	118,558,704 円
決算額	118,558,704 円		

款 項 目	主 要 事 業 の 説 明														
	<p>イ 臨時福祉給付金システム改修業務委託料として執行した。  (繰越明許費) 907,200 円 (㈱日立システムズ)</p> <p>ウ 臨時福祉給付金として下記のとおり交付金を執行した。  (単位：人、円)</p> <table border="1" data-bbox="450 474 1353 598"> <thead> <tr> <th></th> <th>人 数</th> <th>金 額</th> </tr> </thead> <tbody> <tr> <td>支給者(1人につき 15,000 円)</td> <td>7,492</td> <td>(繰越明許費) 112,380,000</td> </tr> </tbody> </table> <p>(単位：人、%)</p> <table border="1" data-bbox="450 692 1353 786"> <thead> <tr> <th></th> <th>対象者数</th> <th>支給人数</th> <th>率</th> </tr> </thead> <tbody> <tr> <td>支給率</td> <td>9,953</td> <td>7,492</td> <td>75.3</td> </tr> </tbody> </table> <p>(2) 臨時福祉給付金給付事業に係るその他経費 (繰越明許費) 3,909,944 円</p>		人 数	金 額	支給者(1人につき 15,000 円)	7,492	(繰越明許費) 112,380,000		対象者数	支給人数	率	支給率	9,953	7,492	75.3
	人 数	金 額													
支給者(1人につき 15,000 円)	7,492	(繰越明許費) 112,380,000													
	対象者数	支給人数	率												
支給率	9,953	7,492	75.3												

## 4 款

### 衛 生 費

- 1 項 保健衛生費
- 2 項 清掃費
- 3 項 簡易水道費
- 4 項 水道費





款 項 目	主 要 事 業 の 説 明																			
4 款 衛生費	決算額	2,423,518,517円 (前年度 2,184,111,285円)																		
1 項 保健衛生費	決算額	515,795,101円 (前年度 410,947,422円)																		
1 目 保健衛生 総務費	決算額	129,995,296円 (前年度 135,229,713円)																		
	秘書広報課 1 職員給与費 95,574,020円 (前年度 107,959,612円)  健康づくり課 2 市民健康づくり推進事業経費 2,110,275円 (前年度2,035,249円) (1) 各設置要綱に基づき会議等を開催し、各委員（健康づくり推進委員、健康づくり総合推進会議委員、食育推進会議委員、歯科保健推進会議委員）に対する報酬を執行したものである。  ア 熱海市健康づくり推進委員連絡会（設置規定：昭和 58 年告示第 37 号） (ア) 市民の健康の保持及び増進を図るため、保健活動の推進に熱意のある者で委員として適格と認められる者を市長が委嘱するもの。 [委員] 66名 [定員] 80名以内 [任期] 平成 29 年 4 月 1 日から平成 31 年 3 月 31 日まで（2 か年） [報酬] 396,000円（66名×@6,000）  (イ) 事業実績 <table border="1" data-bbox="483 1137 1465 1420"> <thead> <tr> <th>事 業</th> <th>概 要</th> <th>延参加人数</th> </tr> </thead> <tbody> <tr> <td>会議</td> <td>総会、役員会、広報委員会、研修委員会</td> <td>103 人参加</td> </tr> <tr> <td>研修会</td> <td>全体研修会 3 回</td> <td>80 人参加</td> </tr> <tr> <td>各地区活動</td> <td>老人会、運動会等での健康教育など</td> <td>30 人参加</td> </tr> <tr> <td>事業協力</td> <td>健診キャンペーン（4 カ所）</td> <td>26 人参加</td> </tr> <tr> <td>会議への出席</td> <td>健康まつり実行委員会 ほか</td> <td>7 人参加</td> </tr> </tbody> </table> イ 熱海市健康づくり総合推進会議（設置規定：平成18年告示第100号） (ア) 熱海市における総合的な健康づくりの方策について協議し、住民の健康増進を図るため、国民健康づくり地方推進事業実施要綱（昭和 53 年衛発第 328 号衛生局長通知）に基づき設置したものである。 [委員] 17名 [定員] 20名以内 [任期] 平成 29 年 6 月 29 日から平成 31 年 6 月 28 日まで（2 か年） [報酬] 46,000円（延べ 23 人×@2,000） ※無報酬委員有り  (イ) 実施状況 2回／年		事 業	概 要	延参加人数	会議	総会、役員会、広報委員会、研修委員会	103 人参加	研修会	全体研修会 3 回	80 人参加	各地区活動	老人会、運動会等での健康教育など	30 人参加	事業協力	健診キャンペーン（4 カ所）	26 人参加	会議への出席	健康まつり実行委員会 ほか	7 人参加
事 業	概 要	延参加人数																		
会議	総会、役員会、広報委員会、研修委員会	103 人参加																		
研修会	全体研修会 3 回	80 人参加																		
各地区活動	老人会、運動会等での健康教育など	30 人参加																		
事業協力	健診キャンペーン（4 カ所）	26 人参加																		
会議への出席	健康まつり実行委員会 ほか	7 人参加																		

款 項 目	主 要 事 業 の 説 明
	<p>ウ 熱海市食育推進会議（設置規定：平成20年告示第17号）</p> <p>（ア）食育基本法（平成17年法律第63号）に基づき熱海市食育推進計画の素案及び見直し案の作成並びに食育推進計画に定める施策実現を目的として設置したものである。</p> <p>〔委員〕 18人                   〔定員〕 20人以内</p> <p>〔任期〕 平成28年8月5日から平成30年8月4日まで（2か年）</p> <p>〔報酬〕 36,000円（延べ18人×@2,000）※無報酬委員有り</p> <p>（イ）実施状況 2回／年</p> <p>エ 歯科保健推進会議（設置規定：平成25年告示第65号）</p> <p>（ア）歯科口腔保健の推進に関する法律（平成23年法律第95号）に基づき熱海市歯科保健計画の円滑な推進を図るため設置したものである。</p> <p>〔委員〕 12人                   〔定員〕 18人以内</p> <p>〔任期〕 平成29年7月6日から平成31年7月5日まで（2か年）</p> <p>〔報酬〕 28,000円（延べ14人×@2,000）※無報酬委員有り</p> <p>（イ）実施状況 2回／年</p> <p>（2）栄養改善事業</p> <p>ア 対象者別に問題点を課題化し、正しい食習慣を啓発するため、栄養講座・栄養教室を開催したものである。</p> <p>（根拠法令）健康増進法第17条、食育基本法第21条</p> <p>イ 実施状況 10回／年   延べ参加者数 579人</p> <p>（3）大人の食育セミナー（健康づくり食生活推進員養成講座）</p> <p>ア 生活習慣病予防の視点、薄れつつある食文化の伝承、食への感謝の念、食の安全性など、今必要といわれる「食育」についての知識を学び、自身の健康に役立てること。また、健康づくり食生活推進員養成のカリキュラムを兼ねていることから、講座修了後には「健康づくり食生活推進員」のボランティア団体への入会を勧め、継続的に食への関心を高め、家族や地域のために活躍できるよう支援することを目的として、「健康づくり」をテーマに食生活の面から考え、学ぶための教室を開催したものである。</p> <p>（根拠法令）健康増進法第17条、食育基本法第21条</p>

款 項 目	主 要 事 業 の 説 明																																										
	<p>栄養を主とする講話と調理実習の講座（10回）を開催し、講座5回以上の出席者を修了者として、修了証書を交付した。</p> <p style="text-align: center;">（単位：人）</p> <table border="1" data-bbox="478 331 1018 521"> <thead> <tr> <th>区 分</th> <th>人 数</th> </tr> </thead> <tbody> <tr> <td>指導延人数</td> <td>177</td> </tr> <tr> <td>指導実人数</td> <td>18</td> </tr> <tr> <td>修了者数</td> <td>18</td> </tr> </tbody> </table> <p>(4) 第30回健康まつり</p> <p>ア 熱海市健康増進計画推進の一環として、「健康づくりの普及・啓発」を目的に、各関係団体と連携・協働により、情報発信の場として開催したものである。 （根拠法令）健康増進法第4条</p> <p>イ 開催概要</p> <p>[日 時] 平成29年10月22日（日）10：00～14：00</p> <p>[会 場] 市役所第3庁舎・福祉センター</p> <p>[来場者数] <span style="float: right;">（単位：人）</span></p> <table border="1" data-bbox="450 1093 1465 1332"> <thead> <tr> <th>年 度</th> <th>平成29年度</th> <th>平成28年度</th> <th>平成27年度</th> <th>平成26年度</th> <th>平成25年度</th> </tr> </thead> <tbody> <tr> <td>会 場</td> <td>市役所 第3庁舎</td> <td>市役所 第3庁舎</td> <td>市役所 第3庁舎</td> <td>市役所 第3庁舎</td> <td>市役所 第3庁舎</td> </tr> <tr> <td>来場者数</td> <td>200</td> <td>150</td> <td>150</td> <td>154</td> <td>300</td> </tr> </tbody> </table> <p>(5) 歯科保健推進事業（フッ化物洗口事業）</p> <p>ア 乳児・小児期の乳歯及び永久歯のう歯の発生を防止するため、フッ化物洗口を実施した。また、家庭でのフッ化物洗口を促すため、小学生及び中学生のフッ化物洗口剤の購入に対して助成を行ったものである。 （根拠法令）歯科口腔保健の推進に関する法律第7条、第10条 静岡県民の歯や口の健康づくり条例第6条</p> <p>（イ）実施状況</p> <p>[集団] 保育園6園、幼稚園6園 （実施回数）週5日 （単位：人、%）</p> <table border="1" data-bbox="445 1809 1433 2000"> <thead> <tr> <th>区 分</th> <th>対象者</th> <th>実施者</th> <th>実施率</th> </tr> </thead> <tbody> <tr> <td>4歳児</td> <td>114</td> <td>114</td> <td>100</td> </tr> <tr> <td>5歳児</td> <td>151</td> <td>148</td> <td>98.0</td> </tr> <tr> <td>計</td> <td>265</td> <td>262</td> <td>98.9</td> </tr> </tbody> </table>	区 分	人 数	指導延人数	177	指導実人数	18	修了者数	18	年 度	平成29年度	平成28年度	平成27年度	平成26年度	平成25年度	会 場	市役所 第3庁舎	市役所 第3庁舎	市役所 第3庁舎	市役所 第3庁舎	市役所 第3庁舎	来場者数	200	150	150	154	300	区 分	対象者	実施者	実施率	4歳児	114	114	100	5歳児	151	148	98.0	計	265	262	98.9
区 分	人 数																																										
指導延人数	177																																										
指導実人数	18																																										
修了者数	18																																										
年 度	平成29年度	平成28年度	平成27年度	平成26年度	平成25年度																																						
会 場	市役所 第3庁舎	市役所 第3庁舎	市役所 第3庁舎	市役所 第3庁舎	市役所 第3庁舎																																						
来場者数	200	150	150	154	300																																						
区 分	対象者	実施者	実施率																																								
4歳児	114	114	100																																								
5歳児	151	148	98.0																																								
計	265	262	98.9																																								

款 項 目	主 要 事 業 の 説 明																																		
	<p data-bbox="491 241 1422 275">〔個別〕 小学1年生～中学3年生 (単位：人、%)</p> <table border="1" data-bbox="445 282 1433 472"> <thead> <tr> <th>区 分</th> <th>対 象 者</th> <th>実 施 者</th> <th>実 施 率</th> </tr> </thead> <tbody> <tr> <td>小学生</td> <td>1,079</td> <td>115</td> <td>10.7</td> </tr> <tr> <td>中学生</td> <td>605</td> <td>25</td> <td>4.1</td> </tr> <tr> <td>計</td> <td>1,684</td> <td>140</td> <td>8.3</td> </tr> </tbody> </table> <p data-bbox="450 577 1422 611">イ 歯科保健推進事業に係る委託料 (単位：円)</p> <table border="1" data-bbox="445 618 1426 725"> <thead> <tr> <th>事業概要</th> <th>事業費</th> <th>備 考</th> </tr> </thead> <tbody> <tr> <td>う歯予防推進事業業務委託</td> <td>139,360</td> <td>熱海市歯科医師会</td> </tr> </tbody> </table> <p data-bbox="392 878 564 907">健康づくり課</p> <p data-bbox="397 925 1195 958">3 母子保健事業経費 25,192,104円 (前年度18,434,581円)</p> <p data-bbox="424 974 903 1005">(1) 妊娠の届出・母子健康手帳の交付</p> <p data-bbox="450 1021 1466 1196">ア 妊婦を早期に把握し、必要な時期に保健指導や健康診査を行うことにより母子保健についての正しい知識の周知を行った。また、母子健康手帳の交付により妊娠中から分娩・産褥期・乳幼児期の記録を残すことで、一貫した健康管理を行ったものである。</p> <p data-bbox="491 1211 987 1243">(根拠法令) 母子保健法第15条、第16条</p> <p data-bbox="450 1355 1449 1388">イ 母子健康手帳交付数 (単位：人)</p> <table border="1" data-bbox="450 1395 1463 1503"> <thead> <tr> <th>年 度</th> <th>平成 29 年度</th> <th>平成 28 年度</th> <th>平成 27 年度</th> <th>平成 26 年度</th> <th>平成 25 年度</th> </tr> </thead> <tbody> <tr> <td>発行数</td> <td>141</td> <td>124</td> <td>154</td> <td>141</td> <td>185</td> </tr> </tbody> </table> <p data-bbox="424 1610 649 1641">(2) 母子健康診断</p> <p data-bbox="450 1657 1466 1832">ア 妊婦が妊娠中に定期的に健康診査を受診し、急激な母体の変化による異常の早期発見、胎児異常の発見及び異常出産・未熟児発生の予防等のため、適切な保健指導が受けられるよう健康診査を実施し妊婦の健康管理の向上を図ったものである。(根拠法令) 母子保健法第13条</p>	区 分	対 象 者	実 施 者	実 施 率	小学生	1,079	115	10.7	中学生	605	25	4.1	計	1,684	140	8.3	事業概要	事業費	備 考	う歯予防推進事業業務委託	139,360	熱海市歯科医師会	年 度	平成 29 年度	平成 28 年度	平成 27 年度	平成 26 年度	平成 25 年度	発行数	141	124	154	141	185
区 分	対 象 者	実 施 者	実 施 率																																
小学生	1,079	115	10.7																																
中学生	605	25	4.1																																
計	1,684	140	8.3																																
事業概要	事業費	備 考																																	
う歯予防推進事業業務委託	139,360	熱海市歯科医師会																																	
年 度	平成 29 年度	平成 28 年度	平成 27 年度	平成 26 年度	平成 25 年度																														
発行数	141	124	154	141	185																														

款 項 目	主 要 事 業 の 説 明																																																																																																																																	
	イ 妊婦健康診査受診票交付及び受診状況 (単位：人、%)																																																																																																																																	
	<table border="1"> <thead> <tr> <th colspan="2">区 分</th> <th>妊娠週数</th> <th>交付数</th> <th>受診者数</th> <th>受診率</th> </tr> </thead> <tbody> <tr> <td colspan="2">母子健康手帳</td> <td></td> <td>141</td> <td></td> <td></td> </tr> <tr> <td rowspan="19">妊婦健康診査</td> <td>初 回</td> <td>8～11</td> <td>129</td> <td>127</td> <td>98.4</td> </tr> <tr> <td>第 2 回</td> <td>12～15</td> <td>129</td> <td>109</td> <td>84.5</td> </tr> <tr> <td>第 3 回</td> <td>16～19</td> <td>128</td> <td>104</td> <td>81.3</td> </tr> <tr> <td>第 4 回</td> <td>20～23</td> <td>129</td> <td>118</td> <td>91.5</td> </tr> <tr> <td>第 5 回</td> <td>24～25</td> <td>130</td> <td>109</td> <td>83.8</td> </tr> <tr> <td>第 6 回</td> <td>26～27</td> <td>130</td> <td>112</td> <td>86.2</td> </tr> <tr> <td>第 7 回</td> <td>28～29</td> <td>133</td> <td>110</td> <td>82.7</td> </tr> <tr> <td>第 8 回</td> <td>30～31</td> <td>135</td> <td>114</td> <td>84.4</td> </tr> <tr> <td>第 9 回</td> <td>32～33</td> <td>136</td> <td>114</td> <td>83.8</td> </tr> <tr> <td>第 10 回</td> <td>34～35</td> <td>136</td> <td>120</td> <td>88.2</td> </tr> <tr> <td>第 11 回</td> <td>36</td> <td>136</td> <td>120</td> <td>88.2</td> </tr> <tr> <td>第 12 回</td> <td>37</td> <td>136</td> <td>108</td> <td>79.4</td> </tr> <tr> <td>第 13 回</td> <td>38</td> <td>136</td> <td>77</td> <td>56.6</td> </tr> <tr> <td>第 14 回</td> <td>39</td> <td>136</td> <td>45</td> <td>33.1</td> </tr> <tr> <td>超音波①</td> <td>12～15</td> <td>130</td> <td>109</td> <td>83.8</td> </tr> <tr> <td>超音波②</td> <td>20～23</td> <td>131</td> <td>117</td> <td>89.3</td> </tr> <tr> <td>超音波③</td> <td>26～35</td> <td>133</td> <td>113</td> <td>85.0</td> </tr> <tr> <td>超音波④</td> <td>36～38</td> <td>136</td> <td>118</td> <td>86.8</td> </tr> <tr> <td>血液検査</td> <td>24～35</td> <td>135</td> <td>115</td> <td>85.2</td> </tr> <tr> <td>血算検査</td> <td>36～39</td> <td>136</td> <td>106</td> <td>77.9</td> </tr> <tr> <td colspan="2">GBS (B 群溶血性レンサ球菌検査)</td> <td></td> <td>138</td> <td>115</td> <td>83.3</td> </tr> <tr> <td colspan="2">個別歯科検診</td> <td></td> <td>139</td> <td>37</td> <td>26.6</td> </tr> </tbody> </table>					区 分		妊娠週数	交付数	受診者数	受診率	母子健康手帳			141			妊婦健康診査	初 回	8～11	129	127	98.4	第 2 回	12～15	129	109	84.5	第 3 回	16～19	128	104	81.3	第 4 回	20～23	129	118	91.5	第 5 回	24～25	130	109	83.8	第 6 回	26～27	130	112	86.2	第 7 回	28～29	133	110	82.7	第 8 回	30～31	135	114	84.4	第 9 回	32～33	136	114	83.8	第 10 回	34～35	136	120	88.2	第 11 回	36	136	120	88.2	第 12 回	37	136	108	79.4	第 13 回	38	136	77	56.6	第 14 回	39	136	45	33.1	超音波①	12～15	130	109	83.8	超音波②	20～23	131	117	89.3	超音波③	26～35	133	113	85.0	超音波④	36～38	136	118	86.8	血液検査	24～35	135	115	85.2	血算検査	36～39	136	106	77.9	GBS (B 群溶血性レンサ球菌検査)			138	115	83.3	個別歯科検診			139	37	26.6
	区 分		妊娠週数	交付数	受診者数	受診率																																																																																																																												
	母子健康手帳			141																																																																																																																														
	妊婦健康診査	初 回	8～11	129	127	98.4																																																																																																																												
		第 2 回	12～15	129	109	84.5																																																																																																																												
		第 3 回	16～19	128	104	81.3																																																																																																																												
		第 4 回	20～23	129	118	91.5																																																																																																																												
		第 5 回	24～25	130	109	83.8																																																																																																																												
		第 6 回	26～27	130	112	86.2																																																																																																																												
		第 7 回	28～29	133	110	82.7																																																																																																																												
		第 8 回	30～31	135	114	84.4																																																																																																																												
		第 9 回	32～33	136	114	83.8																																																																																																																												
		第 10 回	34～35	136	120	88.2																																																																																																																												
		第 11 回	36	136	120	88.2																																																																																																																												
		第 12 回	37	136	108	79.4																																																																																																																												
		第 13 回	38	136	77	56.6																																																																																																																												
		第 14 回	39	136	45	33.1																																																																																																																												
		超音波①	12～15	130	109	83.8																																																																																																																												
		超音波②	20～23	131	117	89.3																																																																																																																												
		超音波③	26～35	133	113	85.0																																																																																																																												
		超音波④	36～38	136	118	86.8																																																																																																																												
		血液検査	24～35	135	115	85.2																																																																																																																												
	血算検査	36～39	136	106	77.9																																																																																																																													
	GBS (B 群溶血性レンサ球菌検査)			138	115	83.3																																																																																																																												
個別歯科検診			139	37	26.6																																																																																																																													
※GBS・個別歯科検診については平成 29 年度より実施																																																																																																																																		
ウ 妊婦健康診査実人数及び検査回数 (単位：人、回)																																																																																																																																		
<table border="1"> <thead> <tr> <th>内容/年度</th> <th>平成 29 年度</th> <th>平成 28 年度</th> <th>平成 27 年度</th> <th>平成 26 年度</th> <th>平成 25 年度</th> </tr> </thead> <tbody> <tr> <td>実人数</td> <td>127</td> <td>124</td> <td>145</td> <td>174</td> <td>166</td> </tr> <tr> <td>検査回数</td> <td>2,282</td> <td>2,052</td> <td>1,968</td> <td>2,229</td> <td>2,672</td> </tr> </tbody> </table>					内容/年度	平成 29 年度	平成 28 年度	平成 27 年度	平成 26 年度	平成 25 年度	実人数	127	124	145	174	166	検査回数	2,282	2,052	1,968	2,229	2,672																																																																																																												
内容/年度	平成 29 年度	平成 28 年度	平成 27 年度	平成 26 年度	平成 25 年度																																																																																																																													
実人数	127	124	145	174	166																																																																																																																													
検査回数	2,282	2,052	1,968	2,229	2,672																																																																																																																													
エ 償還払い実施人数 23 人																																																																																																																																		
オ 妊婦健康診査に係る委託料等 (単位：円)																																																																																																																																		
<table border="1"> <thead> <tr> <th>事業概要</th> <th>事業費</th> <th>備考</th> </tr> </thead> <tbody> <tr> <td>妊婦健康診査業務委託</td> <td>10,035,680</td> <td>(社)熱海市医師会 外</td> </tr> <tr> <td>償還払い (扶助費)</td> <td>906,180</td> <td>対象者 23 人</td> </tr> <tr> <td>妊婦歯科健診業務委託</td> <td>119,880</td> <td>熱海市歯科医師会</td> </tr> </tbody> </table>					事業概要	事業費	備考	妊婦健康診査業務委託	10,035,680	(社)熱海市医師会 外	償還払い (扶助費)	906,180	対象者 23 人	妊婦歯科健診業務委託	119,880	熱海市歯科医師会																																																																																																																		
事業概要	事業費	備考																																																																																																																																
妊婦健康診査業務委託	10,035,680	(社)熱海市医師会 外																																																																																																																																
償還払い (扶助費)	906,180	対象者 23 人																																																																																																																																
妊婦歯科健診業務委託	119,880	熱海市歯科医師会																																																																																																																																

款 項 目	主 要 事 業 の 説 明																																																
	<p>(3) 特定不妊治療費の助成</p> <p>ア 不妊の原因は様々あり、晩婚化が進む中、不妊症は増加傾向にある。不妊治療は、妊娠を希望する夫婦にとって精神的負担だけでなく経済的負担が大きい。このことから妊娠を望む夫婦の経済的負担の軽減と、少子化対策の一環として、特定不妊治療費の一部の助成を行ったものである。平成 29 年度に補助率及び限度額の引き上げ、所得要件の撤廃を行った。</p> <p>(根拠法令) 母子保健法第 13 条</p> <table border="1" data-bbox="450 521 1423 792"> <tr> <td>助成対象</td> <td>体外受精、胚移植、顕微授精 等 ※ 配偶者間においてのみ対象</td> </tr> <tr> <td>補助率・限度額</td> <td>7/10 20 万円以内/回 (県助成分を差し引く)</td> </tr> <tr> <td>通算年数・回数</td> <td>治療開始日の妻の年齢が 40 歳未満の場合 6 回まで、40 歳以上 43 歳未満 3 回まで</td> </tr> <tr> <td>所得要件</td> <td>なし</td> </tr> </table> <p>イ 助成申請数及び助成額 (単位：人、回、円)</p> <table border="1" data-bbox="450 891 1465 1077"> <thead> <tr> <th>内容/年度</th> <th>平成 29 年度</th> <th>平成 28 年度</th> <th>平成 27 年度</th> </tr> </thead> <tbody> <tr> <td>申請者数</td> <td>11</td> <td>7</td> <td>9</td> </tr> <tr> <td>申請回数</td> <td>22</td> <td>8</td> <td>15</td> </tr> <tr> <td>助 成 額</td> <td>3, 430, 200</td> <td>462, 700</td> <td>1, 113, 300</td> </tr> </tbody> </table> <p>(4) 一般不妊治療費の助成</p> <p>ア 特定不妊治療助成制度と同様、妊娠を望む夫婦の経済的負担の軽減と、少子化対策の一環として、一般不妊治療費の一部の助成を行ったものである。平成 29 年度から保険診療内の治療費についても助成の対象としたほか、所得制限の撤廃を行った。</p> <p>(根拠法令) 母子保健法第 13 条</p> <table border="1" data-bbox="450 1413 1378 1727"> <tr> <td>助成対象</td> <td>人工授精、タイミング法、ホルモン療法 ※ 配偶者間においてのみ対象</td> </tr> <tr> <td>補助率・限度額</td> <td>保険診療内 1/2 3 万円以内/回 保険診療外 7/10 6 万 3 千円以内/年</td> </tr> <tr> <td>通算年数・回数</td> <td>保険診療内 年 2 回 治療開始月から 5 年以内 保険診療外 年 2 回 通算 2 年 4 回まで</td> </tr> <tr> <td>所得要件</td> <td>なし</td> </tr> </table> <p>イ 助成申請数及び助成額 (単位：人、回、円)</p> <table border="1" data-bbox="450 1825 1465 2011"> <thead> <tr> <th>内容/年度</th> <th>平成 29 年度</th> <th>平成 28 年度</th> <th>平成 27 年度</th> </tr> </thead> <tbody> <tr> <td>申請者数</td> <td>7</td> <td>2</td> <td>2</td> </tr> <tr> <td>申請回数</td> <td>9</td> <td>2</td> <td>2</td> </tr> <tr> <td>助 成 額</td> <td>464, 700</td> <td>79, 400</td> <td>40, 700</td> </tr> </tbody> </table>	助成対象	体外受精、胚移植、顕微授精 等 ※ 配偶者間においてのみ対象	補助率・限度額	7/10 20 万円以内/回 (県助成分を差し引く)	通算年数・回数	治療開始日の妻の年齢が 40 歳未満の場合 6 回まで、40 歳以上 43 歳未満 3 回まで	所得要件	なし	内容/年度	平成 29 年度	平成 28 年度	平成 27 年度	申請者数	11	7	9	申請回数	22	8	15	助 成 額	3, 430, 200	462, 700	1, 113, 300	助成対象	人工授精、タイミング法、ホルモン療法 ※ 配偶者間においてのみ対象	補助率・限度額	保険診療内 1/2 3 万円以内/回 保険診療外 7/10 6 万 3 千円以内/年	通算年数・回数	保険診療内 年 2 回 治療開始月から 5 年以内 保険診療外 年 2 回 通算 2 年 4 回まで	所得要件	なし	内容/年度	平成 29 年度	平成 28 年度	平成 27 年度	申請者数	7	2	2	申請回数	9	2	2	助 成 額	464, 700	79, 400	40, 700
助成対象	体外受精、胚移植、顕微授精 等 ※ 配偶者間においてのみ対象																																																
補助率・限度額	7/10 20 万円以内/回 (県助成分を差し引く)																																																
通算年数・回数	治療開始日の妻の年齢が 40 歳未満の場合 6 回まで、40 歳以上 43 歳未満 3 回まで																																																
所得要件	なし																																																
内容/年度	平成 29 年度	平成 28 年度	平成 27 年度																																														
申請者数	11	7	9																																														
申請回数	22	8	15																																														
助 成 額	3, 430, 200	462, 700	1, 113, 300																																														
助成対象	人工授精、タイミング法、ホルモン療法 ※ 配偶者間においてのみ対象																																																
補助率・限度額	保険診療内 1/2 3 万円以内/回 保険診療外 7/10 6 万 3 千円以内/年																																																
通算年数・回数	保険診療内 年 2 回 治療開始月から 5 年以内 保険診療外 年 2 回 通算 2 年 4 回まで																																																
所得要件	なし																																																
内容/年度	平成 29 年度	平成 28 年度	平成 27 年度																																														
申請者数	7	2	2																																														
申請回数	9	2	2																																														
助 成 額	464, 700	79, 400	40, 700																																														

款 項 目	主 要 事 業 の 説 明																																																	
	<p>(5) 未熟児養育医療</p> <p>ア 未熟児は、正常な新生児と比べ生理的に欠陥があり、疾病にもかかりやすく、その死亡率は極めて高率であるばかりでなく、心身の障害を残すことも多いことから生後速やかに適切な処理を講ずることが必要である。このため、医療を必要とする未熟児に対して養育に必要な医療の給付を行うことにより乳児の健康管理と健全な育成を図ったものである。（※平成 25 年度より県から市へ権限移譲された事業）</p> <p>（根拠法令）母子保健法第 20 条</p> <p>イ 未熟児養育医療給付実績 <span style="float:right">(単位：人、件、日)</span></p> <table border="1" data-bbox="448 712 1465 909"> <thead> <tr> <th></th> <th>平成 29 年度</th> <th>平成 28 年度</th> <th>平成 27 年度</th> </tr> </thead> <tbody> <tr> <td>給付実人数</td> <td>4</td> <td>2</td> <td>4</td> </tr> <tr> <td>給付延べ件数</td> <td>11</td> <td>2</td> <td>4</td> </tr> <tr> <td>給付延べ日数</td> <td>356</td> <td>62</td> <td>98</td> </tr> <tr> <td>加算基準額適用日</td> <td>29</td> <td>0</td> <td>32</td> </tr> </tbody> </table> <p>※ 加算基準額適用：同一世帯から 2 人以上の児童が給付を受ける場合</p> <p>ウ 養育医療費の詳細 <span style="float:right">(単位：円)</span></p> <table border="1" data-bbox="448 1055 1465 1227"> <thead> <tr> <th rowspan="3">費用総額</th> <th rowspan="3">医療保険各法負担額</th> <th rowspan="3">公費負担額</th> <th colspan="4">公費負担額内訳</th> </tr> <tr> <th colspan="3">養育医療</th> <th rowspan="2">子ども医療</th> </tr> <tr> <th>国</th> <th>県</th> <th>市</th> </tr> </thead> <tbody> <tr> <td>32,072,344</td> <td>30,219,780</td> <td>1,852,564</td> <td>492,248</td> <td>246,124</td> <td>628,339</td> <td>485,853</td> </tr> </tbody> </table> <p>(6) 乳児健康診査</p> <p>ア 乳幼児の疾病や障害を早期に発見し、確実な治療に結びつけるため、新生児期に聴覚スクリーニング検査を行い、4 か月児及び 10 か月児を対象に身体発育・発達、精神発達、栄養状態等を総合的に診断する等、乳児の健康保持、増進を図ったものである。</p> <p>（根拠法令）母子保健法第 13 条</p> <p>イ 新生児聴覚スクリーニング検査 (単位：人、%)</p> <table border="1" data-bbox="448 1704 815 1890"> <thead> <tr> <th>内容/年度</th> <th>平成 29 年度</th> </tr> </thead> <tbody> <tr> <td>対象者</td> <td>140</td> </tr> <tr> <td>受診者</td> <td>112</td> </tr> <tr> <td>受診率</td> <td>80.0</td> </tr> </tbody> </table> <p>※平成 29 年度より実施</p>		平成 29 年度	平成 28 年度	平成 27 年度	給付実人数	4	2	4	給付延べ件数	11	2	4	給付延べ日数	356	62	98	加算基準額適用日	29	0	32	費用総額	医療保険各法負担額	公費負担額	公費負担額内訳				養育医療			子ども医療	国	県	市	32,072,344	30,219,780	1,852,564	492,248	246,124	628,339	485,853	内容/年度	平成 29 年度	対象者	140	受診者	112	受診率	80.0
	平成 29 年度	平成 28 年度	平成 27 年度																																															
給付実人数	4	2	4																																															
給付延べ件数	11	2	4																																															
給付延べ日数	356	62	98																																															
加算基準額適用日	29	0	32																																															
費用総額	医療保険各法負担額	公費負担額	公費負担額内訳																																															
			養育医療			子ども医療																																												
			国	県	市																																													
32,072,344	30,219,780	1,852,564	492,248	246,124	628,339	485,853																																												
内容/年度	平成 29 年度																																																	
対象者	140																																																	
受診者	112																																																	
受診率	80.0																																																	

款 項 目	主 要 事 業 の 説 明					
	ウ 4か月児健康診査受診状況 (単位：人、%)					
	内容/年度	平成 29 年度	平成 28 年度	平成 27 年度	平成 26 年度	平成 25 年度
	対象者	120	134	121	147	189
	受診者	105	122	112	140	171
	受診率	87.5	91.0	92.6	95.2	90.4
	エ 10か月児健康診査受診状況 (単位：人、%)					
	内容/年度	平成 29 年度	平成 28 年度	平成 27 年度	平成 26 年度	平成 25 年度
	対象者	125	122	145	177	147
	受診者	113	116	132	154	134
	受診率	90.4	95.1	91.0	87.0	90.5
	オ 乳児健康診査に係る委託料 (単位：円)					
	区 分	金 額		備 考		
	4か月児健診業務	660,486		(社)熱海市医師会 外		
	10か月児健診業務	704,103		(社)熱海市医師会 外		
	新生児聴覚スクリーニング テスト業務	426,800		(社)熱海市医師会 外		
	(7) 幼児健康診査					
	ア 1歳6か月児健康診査					
	(ア) 幼児初期の身体発達・精神発達面で、歩行や言語発達等の標識が容易に得られる1歳6か月の時点において健康診査を実施することにより、運動機能・視聴覚の障害、精神発達の遅滞等障害をもった児童を早期に発見し、心身障害の進行を未然に防止するとともに、生活習慣の自立・う歯の予防・幼児の栄養、その他育児に関する指導を行い、健康保持・増進を図ったものである。(根拠法令) 母子保健法第12条					
	(イ) 1歳6か月児健康診査受診状況 (単位：人、%)					
	内容/年度	平成 29 年度	平成 28 年度	平成 27 年度	平成 26 年度	平成 25 年度
	対象者	134	122	164	156	162
	受診者	126	108	153	151	147
	受診率	94.0	88.5	93.3	96.8	90.7
	(ウ) 1歳6か月児歯科健康診査受診及びう歯罹患状況 (単位：人、%)					
	内容/年度	平成 29 年度	平成 28 年度	平成 27 年度	平成 26 年度	平成 25 年度
	対象者	134	122	164	156	162
	受診者	126	108	153	151	146
	受診率	94.0	88.5	93.3	96.8	90.1
	う歯罹患患者	0	3	3	5	4
	罹患率	0	2.8	2.0	3.3	2.7



款 項 目	主 要 事 業 の 説 明																																																																																																
	<p data-bbox="448 241 756 275">イ 2歳児歯科健康診査</p> <p data-bbox="480 288 1466 515">(ア) う歯予防についての知識の普及（生活指導、食事指導を含む）及び具体的方法の指導を行うことにより、歯科保健の大切さに気づいてもらう機会を設けた。また、1歳6か月児健康診査での経過観察児に対して保健指導等を行い、疾病や障害を早期に発見するとともに、保育者に対して適切な支援を行ったものである。</p> <p data-bbox="520 528 1155 562">（根拠法令）母子保健法第9条、第10条、第13条</p> <p data-bbox="480 622 1455 656">(イ) 2歳児歯科健康診査受診及びう歯罹患状況 <span style="float:right">(単位：人、%)</span></p> <table border="1" data-bbox="480 667 1466 947"> <thead> <tr> <th>内容/年度</th> <th>平成29年度</th> <th>平成28年度</th> <th>平成27年度</th> <th>平成26年度</th> <th>平成25年度</th> </tr> </thead> <tbody> <tr> <td>対象者</td> <td>120</td> <td>147</td> <td>177</td> <td>137</td> <td>174</td> </tr> <tr> <td>受診者</td> <td>102</td> <td>126</td> <td>149</td> <td>125</td> <td>161</td> </tr> <tr> <td>受診率</td> <td>85.0</td> <td>85.7</td> <td>84.2</td> <td>91.2</td> <td>92.5</td> </tr> <tr> <td>う歯罹患患者</td> <td>3</td> <td>4</td> <td>8</td> <td>8</td> <td>6</td> </tr> <tr> <td>罹患率</td> <td>2.9</td> <td>3.2</td> <td>5.4</td> <td>6.4</td> <td>3.7</td> </tr> </tbody> </table> <p data-bbox="448 1003 699 1037">ウ 3歳児健康診査</p> <p data-bbox="480 1050 1466 1180">(ア) 身体発育及び精神発達の面から最も重要な時期である3歳児に対して総合的な健康診査を実施し、疾病の予防・早期発見とともに、保育者への適切な指導及び育児支援を行い、幼児の健康保持・増進を図ったものである。</p> <p data-bbox="520 1193 916 1227">（根拠法令）母子保健法第12条</p> <p data-bbox="480 1288 1455 1321">(イ) 3歳児健康診査受診状況 <span style="float:right">(単位：人、%)</span></p> <table border="1" data-bbox="480 1332 1466 1523"> <thead> <tr> <th>内訳/年度</th> <th>平成29年度</th> <th>平成28年度</th> <th>平成27年度</th> <th>平成26年度</th> <th>平成25年度</th> </tr> </thead> <tbody> <tr> <td>対象者</td> <td>148</td> <td>171</td> <td>132</td> <td>172</td> <td>176</td> </tr> <tr> <td>受診者</td> <td>153</td> <td>169</td> <td>131</td> <td>169</td> <td>168</td> </tr> <tr> <td>受診率</td> <td>103.4</td> <td>98.8</td> <td>99.2</td> <td>98.3</td> <td>95.4</td> </tr> </tbody> </table> <p data-bbox="480 1579 1455 1612">(ウ) 3歳児歯科健康診査受診及びう歯罹患状況 <span style="float:right">(単位：人、%)</span></p> <table border="1" data-bbox="480 1624 1466 1904"> <thead> <tr> <th>内訳/年度</th> <th>平成29年度</th> <th>平成28年度</th> <th>平成27年度</th> <th>平成26年度</th> <th>平成25年度</th> </tr> </thead> <tbody> <tr> <td>対象者</td> <td>148</td> <td>171</td> <td>132</td> <td>172</td> <td>176</td> </tr> <tr> <td>受診者</td> <td>151</td> <td>169</td> <td>129</td> <td>167</td> <td>167</td> </tr> <tr> <td>受診率</td> <td>102.0</td> <td>98.8</td> <td>97.7</td> <td>97.1</td> <td>94.9</td> </tr> <tr> <td>う歯罹患患者</td> <td>21</td> <td>30</td> <td>18</td> <td>30</td> <td>34</td> </tr> <tr> <td>罹患率</td> <td>13.9</td> <td>17.8</td> <td>14.0</td> <td>18.0</td> <td>20.4</td> </tr> </tbody> </table>	内容/年度	平成29年度	平成28年度	平成27年度	平成26年度	平成25年度	対象者	120	147	177	137	174	受診者	102	126	149	125	161	受診率	85.0	85.7	84.2	91.2	92.5	う歯罹患患者	3	4	8	8	6	罹患率	2.9	3.2	5.4	6.4	3.7	内訳/年度	平成29年度	平成28年度	平成27年度	平成26年度	平成25年度	対象者	148	171	132	172	176	受診者	153	169	131	169	168	受診率	103.4	98.8	99.2	98.3	95.4	内訳/年度	平成29年度	平成28年度	平成27年度	平成26年度	平成25年度	対象者	148	171	132	172	176	受診者	151	169	129	167	167	受診率	102.0	98.8	97.7	97.1	94.9	う歯罹患患者	21	30	18	30	34	罹患率	13.9	17.8	14.0	18.0	20.4
内容/年度	平成29年度	平成28年度	平成27年度	平成26年度	平成25年度																																																																																												
対象者	120	147	177	137	174																																																																																												
受診者	102	126	149	125	161																																																																																												
受診率	85.0	85.7	84.2	91.2	92.5																																																																																												
う歯罹患患者	3	4	8	8	6																																																																																												
罹患率	2.9	3.2	5.4	6.4	3.7																																																																																												
内訳/年度	平成29年度	平成28年度	平成27年度	平成26年度	平成25年度																																																																																												
対象者	148	171	132	172	176																																																																																												
受診者	153	169	131	169	168																																																																																												
受診率	103.4	98.8	99.2	98.3	95.4																																																																																												
内訳/年度	平成29年度	平成28年度	平成27年度	平成26年度	平成25年度																																																																																												
対象者	148	171	132	172	176																																																																																												
受診者	151	169	129	167	167																																																																																												
受診率	102.0	98.8	97.7	97.1	94.9																																																																																												
う歯罹患患者	21	30	18	30	34																																																																																												
罹患率	13.9	17.8	14.0	18.0	20.4																																																																																												

款 項 目	主 要 事 業 の 説 明																																																																																																
	<p data-bbox="437 241 1433 275">エ 幼児健康診査に係る委託料 (単位：円)</p> <table border="1" data-bbox="485 282 1465 517"> <thead> <tr> <th>区 分</th> <th>事 業 費</th> <th>備 考</th> </tr> </thead> <tbody> <tr> <td>1 歳 6 か月児健診業務委託</td> <td>129,600</td> <td>(社)熱海市医師会</td> </tr> <tr> <td>1 歳 6 か月児歯科健診業務委託</td> <td>129,600</td> <td>熱海市歯科医師会</td> </tr> <tr> <td>2 歳児歯科健診業務委託</td> <td>129,600</td> <td>熱海市歯科医師会</td> </tr> <tr> <td>3 歳児健診業務委託</td> <td>129,600</td> <td>(社)熱海市医師会</td> </tr> <tr> <td>3 歳児歯科健診業務委託</td> <td>129,600</td> <td>熱海市歯科医師会</td> </tr> </tbody> </table> <p data-bbox="427 573 647 607">(8) 母子健康相談</p> <p data-bbox="450 622 711 656">ア 7～8 か月児相談</p> <p data-bbox="485 667 1465 797">(ア) 乳児の発育・発達並びに栄養摂取状況や保育環境について確認し、健康増進と疾病予防に必要な知識を提供することで、保育者の育児不安を解消し、乳児の健全な発育・発達を支援したものである。</p> <p data-bbox="523 813 1155 846">(根拠法令) 母子保健法第9条、第10条、第14条</p> <p data-bbox="485 909 1294 943">(イ) 7～8 か月児相談実施状況 実施回数：12回 (毎月1回)</p> <p data-bbox="1270 958 1465 992">(単位：人、%)</p> <table border="1" data-bbox="478 999 1465 1155"> <thead> <tr> <th>内訳/年度</th> <th>平成29年度</th> <th>平成28年度</th> <th>平成27年度</th> <th>平成26年度</th> <th>平成25年度</th> </tr> </thead> <tbody> <tr> <td>対象者</td> <td>128</td> <td>122</td> <td>133</td> <td>170</td> <td>162</td> </tr> <tr> <td>実施者</td> <td>111</td> <td>102</td> <td>112</td> <td>148</td> <td>147</td> </tr> <tr> <td>実施率</td> <td>86.7</td> <td>83.6</td> <td>84.2</td> <td>87.1</td> <td>90.7</td> </tr> </tbody> </table> <p data-bbox="450 1211 647 1245">イ 乳幼児相談</p> <p data-bbox="485 1256 1465 1480">(ア) 育児、疾病予防、健康増進についての悩みや問題を個別に相談できる機会として、育児不安を解消させることを目的に、保育者が離乳食から幼児期までの食生活や生活習慣に関する情報を得て、乳幼児の栄養と発育、疾病予防等に努められるよう促した。また、乳幼児健康診査で発育・養育に関して問題のあった児を継続的に観察し、保育者に適切な支援をしたものである。</p> <p data-bbox="523 1496 1027 1529">(根拠法令) 母子保健法第9条、第10条</p> <p data-bbox="485 1592 1465 1626">(イ) 乳幼児相談実施状況 (単位：人、回)</p> <table border="1" data-bbox="478 1632 1465 1984"> <thead> <tr> <th>内訳/年度</th> <th>平成29年度</th> <th>平成28年度</th> <th>平成27年度</th> <th>平成26年度</th> <th>平成25年度</th> </tr> </thead> <tbody> <tr> <td>0～5 か月</td> <td>96</td> <td>61</td> <td>50</td> <td>71</td> <td>99</td> </tr> <tr> <td>6～11 か月</td> <td>92</td> <td>59</td> <td>56</td> <td>66</td> <td>64</td> </tr> <tr> <td>1～2 歳</td> <td>78</td> <td>104</td> <td>149</td> <td>141</td> <td>170</td> </tr> <tr> <td>3 歳</td> <td>6</td> <td>5</td> <td>12</td> <td>32</td> <td>19</td> </tr> <tr> <td>4 歳以上</td> <td>3</td> <td>2</td> <td>2</td> <td>3</td> <td>2</td> </tr> <tr> <td>総 数</td> <td>275</td> <td>231</td> <td>269</td> <td>313</td> <td>354</td> </tr> <tr> <td>実施回数</td> <td>24</td> <td>24</td> <td>24</td> <td>24</td> <td>24</td> </tr> <tr> <td>人/回</td> <td>11.5</td> <td>9.6</td> <td>11.2</td> <td>13.0</td> <td>14.8</td> </tr> </tbody> </table>	区 分	事 業 費	備 考	1 歳 6 か月児健診業務委託	129,600	(社)熱海市医師会	1 歳 6 か月児歯科健診業務委託	129,600	熱海市歯科医師会	2 歳児歯科健診業務委託	129,600	熱海市歯科医師会	3 歳児健診業務委託	129,600	(社)熱海市医師会	3 歳児歯科健診業務委託	129,600	熱海市歯科医師会	内訳/年度	平成29年度	平成28年度	平成27年度	平成26年度	平成25年度	対象者	128	122	133	170	162	実施者	111	102	112	148	147	実施率	86.7	83.6	84.2	87.1	90.7	内訳/年度	平成29年度	平成28年度	平成27年度	平成26年度	平成25年度	0～5 か月	96	61	50	71	99	6～11 か月	92	59	56	66	64	1～2 歳	78	104	149	141	170	3 歳	6	5	12	32	19	4 歳以上	3	2	2	3	2	総 数	275	231	269	313	354	実施回数	24	24	24	24	24	人/回	11.5	9.6	11.2	13.0	14.8
区 分	事 業 費	備 考																																																																																															
1 歳 6 か月児健診業務委託	129,600	(社)熱海市医師会																																																																																															
1 歳 6 か月児歯科健診業務委託	129,600	熱海市歯科医師会																																																																																															
2 歳児歯科健診業務委託	129,600	熱海市歯科医師会																																																																																															
3 歳児健診業務委託	129,600	(社)熱海市医師会																																																																																															
3 歳児歯科健診業務委託	129,600	熱海市歯科医師会																																																																																															
内訳/年度	平成29年度	平成28年度	平成27年度	平成26年度	平成25年度																																																																																												
対象者	128	122	133	170	162																																																																																												
実施者	111	102	112	148	147																																																																																												
実施率	86.7	83.6	84.2	87.1	90.7																																																																																												
内訳/年度	平成29年度	平成28年度	平成27年度	平成26年度	平成25年度																																																																																												
0～5 か月	96	61	50	71	99																																																																																												
6～11 か月	92	59	56	66	64																																																																																												
1～2 歳	78	104	149	141	170																																																																																												
3 歳	6	5	12	32	19																																																																																												
4 歳以上	3	2	2	3	2																																																																																												
総 数	275	231	269	313	354																																																																																												
実施回数	24	24	24	24	24																																																																																												
人/回	11.5	9.6	11.2	13.0	14.8																																																																																												

款 項 目	主 要 事 業 の 説 明																																																																																																																																									
	<p>ウ 巡回相談</p> <p>(ア) 各健康診査において、特に精神発達に観察が必要な児について、通園している園での様子を踏まえ、保育士や幼稚園教諭、家族への適切な助言、育児支援を行ったものである。</p> <p>(根拠法令) 母子保健法第9条</p> <p>(イ) 実施状況</p> <ul style="list-style-type: none"> <li>・相談回数 19 園 (延べ)</li> <li>・個別相談 (心理相談) 6 名</li> </ul> <p>(ウ) 観察児の内訳 (単位: 延べ人)</p> <table border="1" data-bbox="478 757 1465 1070"> <thead> <tr> <th>年齢/内容</th> <th>発達全体</th> <th>多動</th> <th>自閉傾向</th> <th>運動発達</th> <th>その他</th> <th>計</th> </tr> </thead> <tbody> <tr> <td>乳 児</td> <td>0</td> <td>0</td> <td>0</td> <td>0</td> <td>0</td> <td>0</td> </tr> <tr> <td>1 歳児</td> <td>0</td> <td>0</td> <td>0</td> <td>0</td> <td>0</td> <td>0</td> </tr> <tr> <td>2 歳児</td> <td>3</td> <td>1</td> <td>0</td> <td>0</td> <td>3</td> <td>7</td> </tr> <tr> <td>3 歳児</td> <td>16</td> <td>2</td> <td>2</td> <td>2</td> <td>2</td> <td>24</td> </tr> <tr> <td>4 歳児</td> <td>10</td> <td>3</td> <td>2</td> <td>0</td> <td>1</td> <td>16</td> </tr> <tr> <td>5 歳児</td> <td>5</td> <td>0</td> <td>0</td> <td>0</td> <td>2</td> <td>7</td> </tr> <tr> <td>計</td> <td>34</td> <td>6</td> <td>4</td> <td>2</td> <td>8</td> <td>54</td> </tr> </tbody> </table> <p>(9) 母子健康教育</p> <p>ア 両親学級・パパママクラス</p> <p>(ア) 健康な赤ちゃんを産み育てるため、妊娠中を健康に過ごし、育児について積極的に考える姿勢をつくるため妊婦とその夫、家族を対象に開催したものである。(根拠法令) 母子保健法第9条、第10条、第14条</p> <p>(イ) 実施回数</p> <ul style="list-style-type: none"> <li>・両親学級 : 3回コース 4クール 全12回</li> <li>・パパママクラス : 4回</li> </ul> <p>(ウ) 実施状況 (単位: 人、%)</p> <table border="1" data-bbox="478 1644 1465 1977"> <thead> <tr> <th colspan="2" rowspan="2">年度</th> <th colspan="2">平成29年度</th> <th colspan="2">平成28年度</th> <th colspan="2">平成27年度</th> <th colspan="2">平成26年度</th> <th colspan="2">平成25年度</th> </tr> <tr> <th>初産</th> <th>経産</th> <th>初産</th> <th>経産</th> <th>初産</th> <th>経産</th> <th>初産</th> <th>経産</th> <th>初産</th> <th>経産</th> </tr> </thead> <tbody> <tr> <td rowspan="2">妊婦</td> <td>対象者</td> <td>63</td> <td>53</td> <td>64</td> <td>64</td> <td>62</td> <td>57</td> <td>64</td> <td>69</td> <td>78</td> <td>52</td> </tr> <tr> <td>参加者</td> <td>42</td> <td>2</td> <td>36</td> <td>10</td> <td>30</td> <td>5</td> <td>34</td> <td>11</td> <td>45</td> <td>22</td> </tr> <tr> <td colspan="2">妊婦参加率</td> <td>66.7</td> <td>3.8</td> <td>56.3</td> <td>15.6</td> <td>48.4</td> <td>8.8</td> <td>53.1</td> <td>15.9</td> <td>57.7</td> <td>42.3</td> </tr> <tr> <td colspan="2">夫参加者</td> <td colspan="2">30</td> <td colspan="2">20</td> <td colspan="2">17</td> <td colspan="2">23</td> <td colspan="2">32</td> </tr> <tr> <td colspan="2">家族参加者</td> <td colspan="2">2</td> <td colspan="2">4</td> <td colspan="2">4</td> <td colspan="2">13</td> <td colspan="2">30</td> </tr> </tbody> </table>	年齢/内容	発達全体	多動	自閉傾向	運動発達	その他	計	乳 児	0	0	0	0	0	0	1 歳児	0	0	0	0	0	0	2 歳児	3	1	0	0	3	7	3 歳児	16	2	2	2	2	24	4 歳児	10	3	2	0	1	16	5 歳児	5	0	0	0	2	7	計	34	6	4	2	8	54	年度		平成29年度		平成28年度		平成27年度		平成26年度		平成25年度		初産	経産	初産	経産	初産	経産	初産	経産	初産	経産	妊婦	対象者	63	53	64	64	62	57	64	69	78	52	参加者	42	2	36	10	30	5	34	11	45	22	妊婦参加率		66.7	3.8	56.3	15.6	48.4	8.8	53.1	15.9	57.7	42.3	夫参加者		30		20		17		23		32		家族参加者		2		4		4		13		30	
年齢/内容	発達全体	多動	自閉傾向	運動発達	その他	計																																																																																																																																				
乳 児	0	0	0	0	0	0																																																																																																																																				
1 歳児	0	0	0	0	0	0																																																																																																																																				
2 歳児	3	1	0	0	3	7																																																																																																																																				
3 歳児	16	2	2	2	2	24																																																																																																																																				
4 歳児	10	3	2	0	1	16																																																																																																																																				
5 歳児	5	0	0	0	2	7																																																																																																																																				
計	34	6	4	2	8	54																																																																																																																																				
年度		平成29年度		平成28年度		平成27年度		平成26年度		平成25年度																																																																																																																																
		初産	経産	初産	経産	初産	経産	初産	経産	初産	経産																																																																																																																															
妊婦	対象者	63	53	64	64	62	57	64	69	78	52																																																																																																																															
	参加者	42	2	36	10	30	5	34	11	45	22																																																																																																																															
妊婦参加率		66.7	3.8	56.3	15.6	48.4	8.8	53.1	15.9	57.7	42.3																																																																																																																															
夫参加者		30		20		17		23		32																																																																																																																																
家族参加者		2		4		4		13		30																																																																																																																																

款 項 目	主 要 事 業 の 説 明																																																																		
	<p data-bbox="451 241 826 275">イ 育児学級（ぴよぴよ教室）</p> <p data-bbox="483 291 1465 421">(ア) 育児についての疑問・不安を解消でき、子どもの健全な成長発達を促す学習の場となるよう、生後3～4か月の乳児とその家族を対象に開催したものである。（根拠法令）母子保健法第9条</p> <p data-bbox="483 483 1449 517">(イ) 実施状況（実施回数：年6回） <span style="float:right">(単位：人、%)</span></p> <table border="1" data-bbox="483 524 1465 714"> <thead> <tr> <th>内訳/年度</th> <th>平成29年度</th> <th>平成28年度</th> <th>平成27年度</th> <th>平成26年度</th> <th>平成25年度</th> </tr> </thead> <tbody> <tr> <td>対象者</td> <td>121</td> <td>129</td> <td>121</td> <td>153</td> <td>188</td> </tr> <tr> <td>受診者</td> <td>61</td> <td>74</td> <td>58</td> <td>96</td> <td>96</td> </tr> <tr> <td>受診率</td> <td>50.4</td> <td>57.4</td> <td>47.9</td> <td>62.7</td> <td>51.1</td> </tr> </tbody> </table> <p data-bbox="427 817 662 851">(10) 母子訪問指導</p> <p data-bbox="451 866 678 900">ア 妊婦訪問指導</p> <p data-bbox="483 916 1505 1046">妊娠に伴う症状や不安を軽減するため、若年（20歳未満）、母子健康手帳を発行した時期が妊娠7か月以降の妊婦等を対象に訪問指導を実施したものである。（根拠法令）母子保健法第10条、第14条、第17条</p> <p data-bbox="451 1108 928 1142">イ 産婦・新生児（乳幼児）訪問指導</p> <p data-bbox="483 1158 1465 1288">産婦については、出産後の母体の回復を促すため、新生児（乳幼児）については、発育・発達のため、家庭環境等を確認し育児の問題や不安を解消するため訪問指導を実施したものである。</p> <p data-bbox="467 1303 1241 1337">（根拠法令）母子保健法第10条、第11条、第14条、第17条</p> <p data-bbox="451 1400 790 1433">ウ 母子訪問指導実施状況</p> <p data-bbox="483 1449 1449 1482">(ア) 対象者別訪問指導件数（里帰りを含む） <span style="float:right">(単位：延べ人、世帯)</span></p> <table border="1" data-bbox="483 1489 1465 1809"> <thead> <tr> <th>内訳/年度</th> <th>平成29年度</th> <th>平成28年度</th> <th>平成27年度</th> <th>平成26年度</th> <th>平成25年度</th> </tr> </thead> <tbody> <tr> <td>妊産婦</td> <td>198</td> <td>154</td> <td>178</td> <td>203</td> <td>207</td> </tr> <tr> <td>乳 児</td> <td>201(7)</td> <td>154(9)</td> <td>171(11)</td> <td>201(5)</td> <td>211(6)</td> </tr> <tr> <td>幼 児</td> <td>51</td> <td>57</td> <td>56</td> <td>71</td> <td>59</td> </tr> <tr> <td>その他</td> <td>79</td> <td>70</td> <td>109</td> <td>121</td> <td>87</td> </tr> <tr> <td>総訪問人数</td> <td>529</td> <td>435</td> <td>514</td> <td>596</td> <td>564</td> </tr> <tr> <td>訪問世帯数</td> <td>171</td> <td>167</td> <td>188</td> <td>214</td> <td>208</td> </tr> </tbody> </table> <p data-bbox="499 1825 762 1859">( ) 内は新生児再掲</p>	内訳/年度	平成29年度	平成28年度	平成27年度	平成26年度	平成25年度	対象者	121	129	121	153	188	受診者	61	74	58	96	96	受診率	50.4	57.4	47.9	62.7	51.1	内訳/年度	平成29年度	平成28年度	平成27年度	平成26年度	平成25年度	妊産婦	198	154	178	203	207	乳 児	201(7)	154(9)	171(11)	201(5)	211(6)	幼 児	51	57	56	71	59	その他	79	70	109	121	87	総訪問人数	529	435	514	596	564	訪問世帯数	171	167	188	214	208
内訳/年度	平成29年度	平成28年度	平成27年度	平成26年度	平成25年度																																																														
対象者	121	129	121	153	188																																																														
受診者	61	74	58	96	96																																																														
受診率	50.4	57.4	47.9	62.7	51.1																																																														
内訳/年度	平成29年度	平成28年度	平成27年度	平成26年度	平成25年度																																																														
妊産婦	198	154	178	203	207																																																														
乳 児	201(7)	154(9)	171(11)	201(5)	211(6)																																																														
幼 児	51	57	56	71	59																																																														
その他	79	70	109	121	87																																																														
総訪問人数	529	435	514	596	564																																																														
訪問世帯数	171	167	188	214	208																																																														

款 項 目	主 要 事 業 の 説 明																																																										
	<p>(イ) 未熟児訪問指導実績 (単位：人)</p> <table border="1"> <thead> <tr> <th>内訳/年度</th> <th>平成 29 年度</th> <th>平成 28 年度</th> <th>平成 27 年度</th> <th>平成 26 年度</th> <th>平成 25 年度</th> </tr> </thead> <tbody> <tr> <td>実 数</td> <td>19</td> <td>12</td> <td>9</td> <td>23</td> <td>21</td> </tr> <tr> <td>延べ数</td> <td>32</td> <td>17</td> <td>13</td> <td>31</td> <td>32</td> </tr> </tbody> </table> <p>(11) 栄養相談・一般栄養指導</p> <p>ア 胎児期（母性）・乳幼児期における栄養相談・一般栄養指導</p> <p>(ア) 子どもの成長の過程に合わせて、両親学級、育児学級、乳幼児相談及び乳幼児健康診査時に栄養相談事業を実施したものである。</p> <p>(根拠法令) 健康増進法第 17 条、母子保健法第 9 条・第 10 条</p> <p>(イ) 事業実績 乳幼児健診時等に実施 延べ指導者数 858 人</p> <p>(12) 歯科保健推進事業（一部再掲）</p> <p>ア 歯科健康診査・フッ化物塗布事業（乳幼児健診・相談）</p> <p>(ア) 乳幼児健診・相談時に歯科診察を行い、口腔内の衛生状態を確認するとともに、フッ化物塗布を行うことにより、乳幼児・小児の乳歯及び永久歯のう歯発生防止を促した。また、噛み方等の食生活・歯磨きの方法など総合的な歯科保健行動の指導を行ったものである。</p> <p>(根拠法令) 母子保健法第 9 条、第 10 条 静岡県民の歯や口の健康づくり条例第 6 条</p> <p>(イ) 歯科健康診査・フッ化物塗布実施状況 (単位：人、%)</p> <table border="1"> <thead> <tr> <th rowspan="2">区分</th> <th rowspan="2">対象者</th> <th rowspan="2">受診者</th> <th rowspan="2">受診率</th> <th colspan="2">フッ化物塗布</th> </tr> <tr> <th>実施者</th> <th>塗布率</th> </tr> </thead> <tbody> <tr> <td>1 歳 6 か月児健診</td> <td>134</td> <td>126</td> <td>94.0</td> <td>119</td> <td>94.4</td> </tr> <tr> <td>2 歳児歯科検診</td> <td>120</td> <td>102</td> <td>85.0</td> <td>95</td> <td>93.1</td> </tr> <tr> <td>2 歳 6 か月児歯科相談</td> <td>127</td> <td>95</td> <td>74.8</td> <td>93</td> <td>97.9</td> </tr> <tr> <td>3 歳児健診</td> <td>148</td> <td>151</td> <td>102.0</td> <td>141</td> <td>93.4</td> </tr> </tbody> </table> <p>イ 1 歳児歯磨き教室</p> <p>(ア) 乳歯のはえ初めの時期に歯磨きの基本を学び、う歯の発生を予防するため 1 歳児を対象に歯磨き教室を実施したものである。</p> <p>(根拠法令) 母子保健法第 9 条、第 10 条 静岡県民の歯や口の健康づくり条例第 6 条</p> <p>(イ) 実施状況 (単位：回、人、%)</p> <table border="1"> <thead> <tr> <th>開催回数</th> <th>対象者</th> <th>実施者</th> <th>受診率</th> </tr> </thead> <tbody> <tr> <td>12</td> <td>126</td> <td>75</td> <td>59.5</td> </tr> </tbody> </table>	内訳/年度	平成 29 年度	平成 28 年度	平成 27 年度	平成 26 年度	平成 25 年度	実 数	19	12	9	23	21	延べ数	32	17	13	31	32	区分	対象者	受診者	受診率	フッ化物塗布		実施者	塗布率	1 歳 6 か月児健診	134	126	94.0	119	94.4	2 歳児歯科検診	120	102	85.0	95	93.1	2 歳 6 か月児歯科相談	127	95	74.8	93	97.9	3 歳児健診	148	151	102.0	141	93.4	開催回数	対象者	実施者	受診率	12	126	75	59.5
内訳/年度	平成 29 年度	平成 28 年度	平成 27 年度	平成 26 年度	平成 25 年度																																																						
実 数	19	12	9	23	21																																																						
延べ数	32	17	13	31	32																																																						
区分	対象者	受診者	受診率	フッ化物塗布																																																							
				実施者	塗布率																																																						
1 歳 6 か月児健診	134	126	94.0	119	94.4																																																						
2 歳児歯科検診	120	102	85.0	95	93.1																																																						
2 歳 6 か月児歯科相談	127	95	74.8	93	97.9																																																						
3 歳児健診	148	151	102.0	141	93.4																																																						
開催回数	対象者	実施者	受診率																																																								
12	126	75	59.5																																																								

款 項 目	主 要 事 業 の 説 明																				
	<p>(13) 母子健康包括支援センター「すくすく」事業</p> <p>ア おっぱい相談会（産後サポート事業）</p> <p>(ア) 乳児への栄養補給は母乳が基本であるが、授乳についての悩みを抱える母親も多い。同じ悩みを持つ母親同士の情報交換と専門職である助産師等の助言が得られる機会を提供するものである。</p> <p>(根拠法令) 母子保健法第 22 条</p> <p>(イ) 実施状況 (単位：回、人)</p> <table border="1" data-bbox="480 573 898 667"> <thead> <tr> <th>開催回数</th> <th>利用者</th> </tr> </thead> <tbody> <tr> <td>12</td> <td>40</td> </tr> </tbody> </table> <p>イ 親支援プログラム「BP プログラム」（産後サポート事業）</p> <p>(ア) 0 歳児（生後 2～5 か月）を初めて育てる母親を対象に、母親同士の交流を促し、先を見通した育児知識を得ることで育児不安の軽減に繋げるため心理相談員による子育てに関する講座（4 回 1 コース）を行うもの。</p> <p>(根拠法令) 母子保健法第 22 条</p> <p>(イ) 実施状況 (単位：人)</p> <table border="1" data-bbox="480 1048 1190 1178"> <thead> <tr> <th></th> <th>対象者</th> <th>参加実人数</th> <th>参加延人数</th> </tr> </thead> <tbody> <tr> <td>春教室</td> <td>12</td> <td>8</td> <td>28</td> </tr> <tr> <td>秋教室</td> <td>15</td> <td>8</td> <td>31</td> </tr> </tbody> </table> <p>ウ 保養型産後ケア事業（ホテルでリフレッシュママ）</p> <p>(ア) 妊娠や分娩によってゆがんだ骨盤を正常な位置に戻し、肩こり・腰痛冷え性などの症状を予防するとともに、助産師による相談を受ける機会を得ることで不安やストレスの軽減を図る。産後 2～6 か月の母親とその子どもを対象とする事業である。</p> <p>(根拠法令) 母子保健法第 9 条</p> <p>(イ) 実施状況（実施回数：年 6 回）</p> <p>(単位：人)</p> <table border="1" data-bbox="480 1653 911 1747"> <thead> <tr> <th>内訳/年度</th> <th>平成 29 年度</th> </tr> </thead> <tbody> <tr> <td>参加実数</td> <td>29</td> </tr> </tbody> </table> <p>エ 療養型産後ケア事業</p> <p>(ア) 出産後の一定期間（4 か月未満）、保健指導を必要とする母子が産科医療機関等でショートステイ（宿泊）やデイケア（日帰り）を利用し、出産後の母体の保護と育児能力の向上を目的とし実施するものである。</p> <p>(根拠法令) 母子保健法第 9 条</p>	開催回数	利用者	12	40		対象者	参加実人数	参加延人数	春教室	12	8	28	秋教室	15	8	31	内訳/年度	平成 29 年度	参加実数	29
開催回数	利用者																				
12	40																				
	対象者	参加実人数	参加延人数																		
春教室	12	8	28																		
秋教室	15	8	31																		
内訳/年度	平成 29 年度																				
参加実数	29																				

款 項 目	主 要 事 業 の 説 明																																																							
	<p>(イ) 実施状況 (実施回数：年 8 回) (単位：人)</p> <table border="1" data-bbox="483 282 1161 479"> <thead> <tr> <th colspan="2">内訳/年度</th> <th>平成 29 年度</th> </tr> </thead> <tbody> <tr> <td rowspan="2">ショートステイ (宿泊)</td> <td>参加実数</td> <td>3</td> </tr> <tr> <td>参加延べ数</td> <td>4</td> </tr> <tr> <td rowspan="2">デイケア (日帰り)</td> <td>参加実数</td> <td>3</td> </tr> <tr> <td>参加延べ数</td> <td>4</td> </tr> </tbody> </table> <p>オ すくすく関連事業に係る委託料等 (単位：円)</p> <table border="1" data-bbox="451 573 1425 692"> <thead> <tr> <th>事業概要</th> <th>事業費</th> <th>備考</th> </tr> </thead> <tbody> <tr> <td>療養型産後ケア事業</td> <td>365,250</td> <td>国際医療福祉大学熱海病院外</td> </tr> <tr> <td>保養型産後ケア事業</td> <td>824,000</td> <td>(株)ホテルニューアカオ外</td> </tr> </tbody> </table> <p>健康づくり課</p> <p>4 保健センターの管理運営経費 6,025,453円 (前年度6,800,271円)</p> <p>(1) 保健センター維持管理</p> <p>ア 保健センターの維持管理経費として、光熱水費 (2,171,219円)、委託料 (3,509,633円) 等を執行したものである。</p> <p>イ 保健センターの管理運営に係る委託料 (単位：円)</p> <table border="1" data-bbox="394 1122 1465 1695"> <thead> <tr> <th>事業概要</th> <th>事業費</th> <th>備考</th> </tr> </thead> <tbody> <tr> <td>夜間機械警備業務委託</td> <td>296,640</td> <td>セコム(株)</td> </tr> <tr> <td>管理業務委託</td> <td>1,283,981</td> <td>(社)熱海市シルバー人材センター</td> </tr> <tr> <td>館内清掃業務委託</td> <td>798,336</td> <td>(株)三幸コミュニティマネジメント 熱海営業所</td> </tr> <tr> <td>自家用電気工作物保安管理業務委託</td> <td>151,548</td> <td>(財)関東電気保安協会</td> </tr> <tr> <td>貯水槽清掃業務委託</td> <td>25,920</td> <td>熱海環境サービス(株)</td> </tr> <tr> <td>エレベーター保守点検業務委託</td> <td>181,440</td> <td>ジャパンエレベーターサービス神 奈川(株)</td> </tr> <tr> <td>自家発電設備保守点検業務委託</td> <td>32,292</td> <td>(有)明静電設</td> </tr> <tr> <td>消防用設備等総合保守点検業務委託</td> <td>25,920</td> <td>(有)明静電設</td> </tr> <tr> <td>自動ドア保守点検業務委託</td> <td>40,716</td> <td>ナブコシステム(株)</td> </tr> <tr> <td>空調機器及び冷凍機器点検業務委託</td> <td>672,840</td> <td>山田冷機工業(株)</td> </tr> </tbody> </table> <p>5 救護所等の経費 1,093,444円 (前年度0円)</p> <p>(1) 静岡県第4次地震被害想定結果では、相模トラフ沿いの元禄型関東地震が発生した場合、死者約1,900人、重傷者約300人、軽症者約900人の人的被害が想定されている。災害時には医療救護所を開設しトリアージを実施する他、応急処置を施すため、医療救護所用医療資材の更新及び備蓄薬剤の購入等を執行したものである。</p>	内訳/年度		平成 29 年度	ショートステイ (宿泊)	参加実数	3	参加延べ数	4	デイケア (日帰り)	参加実数	3	参加延べ数	4	事業概要	事業費	備考	療養型産後ケア事業	365,250	国際医療福祉大学熱海病院外	保養型産後ケア事業	824,000	(株)ホテルニューアカオ外	事業概要	事業費	備考	夜間機械警備業務委託	296,640	セコム(株)	管理業務委託	1,283,981	(社)熱海市シルバー人材センター	館内清掃業務委託	798,336	(株)三幸コミュニティマネジメント 熱海営業所	自家用電気工作物保安管理業務委託	151,548	(財)関東電気保安協会	貯水槽清掃業務委託	25,920	熱海環境サービス(株)	エレベーター保守点検業務委託	181,440	ジャパンエレベーターサービス神 奈川(株)	自家発電設備保守点検業務委託	32,292	(有)明静電設	消防用設備等総合保守点検業務委託	25,920	(有)明静電設	自動ドア保守点検業務委託	40,716	ナブコシステム(株)	空調機器及び冷凍機器点検業務委託	672,840	山田冷機工業(株)
内訳/年度		平成 29 年度																																																						
ショートステイ (宿泊)	参加実数	3																																																						
	参加延べ数	4																																																						
デイケア (日帰り)	参加実数	3																																																						
	参加延べ数	4																																																						
事業概要	事業費	備考																																																						
療養型産後ケア事業	365,250	国際医療福祉大学熱海病院外																																																						
保養型産後ケア事業	824,000	(株)ホテルニューアカオ外																																																						
事業概要	事業費	備考																																																						
夜間機械警備業務委託	296,640	セコム(株)																																																						
管理業務委託	1,283,981	(社)熱海市シルバー人材センター																																																						
館内清掃業務委託	798,336	(株)三幸コミュニティマネジメント 熱海営業所																																																						
自家用電気工作物保安管理業務委託	151,548	(財)関東電気保安協会																																																						
貯水槽清掃業務委託	25,920	熱海環境サービス(株)																																																						
エレベーター保守点検業務委託	181,440	ジャパンエレベーターサービス神 奈川(株)																																																						
自家発電設備保守点検業務委託	32,292	(有)明静電設																																																						
消防用設備等総合保守点検業務委託	25,920	(有)明静電設																																																						
自動ドア保守点検業務委託	40,716	ナブコシステム(株)																																																						
空調機器及び冷凍機器点検業務委託	672,840	山田冷機工業(株)																																																						

款 項 目	主 要 事 業 の 説 明																																																		
	<p style="text-align: center;">ア 医療救護所用医療資機材整備に係る費用 (単位：円)</p> <table border="1" style="width: 100%; border-collapse: collapse;"> <thead> <tr> <th style="width: 60%;">区 分</th> <th style="width: 20%;">事 業 費</th> <th style="width: 20%;">備 考</th> </tr> </thead> <tbody> <tr> <td>医療救護所救急医療資材 10 年目更新 4 セット</td> <td style="text-align: right;">766,843</td> <td>医薬材料費</td> </tr> <tr> <td>医療救護所用備蓄薬剤</td> <td style="text-align: right;">89,120</td> <td>医薬材料費</td> </tr> <tr> <td>医療救護所口腔外科用備蓄資材</td> <td style="text-align: right;">130,991</td> <td>医薬材料費</td> </tr> </tbody> </table>			区 分	事 業 費	備 考	医療救護所救急医療資材 10 年目更新 4 セット	766,843	医薬材料費	医療救護所用備蓄薬剤	89,120	医薬材料費	医療救護所口腔外科用備蓄資材	130,991	医薬材料費																																				
区 分	事 業 費	備 考																																																	
医療救護所救急医療資材 10 年目更新 4 セット	766,843	医薬材料費																																																	
医療救護所用備蓄薬剤	89,120	医薬材料費																																																	
医療救護所口腔外科用備蓄資材	130,991	医薬材料費																																																	
2 目 予防費	<p>決算額 72,511,600円 (前年度72,072,832円)</p> <p>協働環境課</p> <p>1 畜犬登録等経費 609,993 円 (前年度 640,085 円)</p> <p>(1) 狂犬病予防法に基づき、犬の登録等と狂犬病予防注射済票交付事務を行ったものである。</p> <p>ア 犬の登録数 (単位：頭)</p> <table border="1" style="width: 100%; border-collapse: collapse;"> <thead> <tr> <th>平成 29 年度</th> <th>平成 28 年度</th> <th>前年度比</th> </tr> </thead> <tbody> <tr> <td style="text-align: center;">2,084</td> <td style="text-align: center;">2,138</td> <td style="text-align: center;">△54</td> </tr> </tbody> </table> <p>イ 犬の鑑札交付数 (単位：頭)</p> <table border="1" style="width: 100%; border-collapse: collapse;"> <thead> <tr> <th>区 分</th> <th>平成 29 年度</th> <th>平成 28 年度</th> <th>前年度比</th> </tr> </thead> <tbody> <tr> <td>新規登録</td> <td style="text-align: center;">119</td> <td style="text-align: center;">131</td> <td style="text-align: center;">△12</td> </tr> <tr> <td>再 交 付</td> <td style="text-align: center;">7</td> <td style="text-align: center;">5</td> <td style="text-align: center;">2</td> </tr> </tbody> </table> <p>ウ 狂犬病予防注射済票交付数 (単位：件)</p> <table border="1" style="width: 100%; border-collapse: collapse;"> <thead> <tr> <th>区 分</th> <th>平成 29 年度</th> <th>平成 28 年度</th> <th>前年度比</th> </tr> </thead> <tbody> <tr> <td>交 付</td> <td style="text-align: center;">1,272</td> <td style="text-align: center;">1,297</td> <td style="text-align: center;">△25</td> </tr> <tr> <td>再 交 付</td> <td style="text-align: center;">0</td> <td style="text-align: center;">1</td> <td style="text-align: center;">△1</td> </tr> </tbody> </table> <p>(2) 犬の鑑札等の交付事務事業委託</p> <p>近隣市町の動物病院において、犬の登録及び狂犬病予防法注射済票の交付事務等を行うことにより、未登録・未注射犬の減少を図るため業務を委託したものである。 (単位：円)</p> <table border="1" style="width: 100%; border-collapse: collapse;"> <thead> <tr> <th>事 業 名</th> <th>事 業 費</th> <th>備 考</th> </tr> </thead> <tbody> <tr> <td>犬の鑑札等の交付事務事業委託</td> <td style="text-align: right;">84,107</td> <td>静岡県獣医師会田方支部</td> </tr> </tbody> </table> <p>(3) 飼い主の判明しない猫の去勢等の助成</p> <p>野良猫の侵入による、し尿、鳴き声等で迷惑している町内会長に対して、猫の去勢、避妊手術費の補助金を交付したものである。</p> <p style="text-align: right;">(単位：件、円)</p> <table border="1" style="width: 100%; border-collapse: collapse;"> <thead> <tr> <th>区 分</th> <th>平成 29 年度</th> <th>平成 28 年度</th> <th>前年度比</th> </tr> </thead> <tbody> <tr> <td>件 数</td> <td style="text-align: center;">2</td> <td style="text-align: center;">2</td> <td style="text-align: center;">0</td> </tr> <tr> <td>補助金</td> <td style="text-align: right;">89,500</td> <td style="text-align: right;">117,600</td> <td style="text-align: center;">△28,100</td> </tr> </tbody> </table>			平成 29 年度	平成 28 年度	前年度比	2,084	2,138	△54	区 分	平成 29 年度	平成 28 年度	前年度比	新規登録	119	131	△12	再 交 付	7	5	2	区 分	平成 29 年度	平成 28 年度	前年度比	交 付	1,272	1,297	△25	再 交 付	0	1	△1	事 業 名	事 業 費	備 考	犬の鑑札等の交付事務事業委託	84,107	静岡県獣医師会田方支部	区 分	平成 29 年度	平成 28 年度	前年度比	件 数	2	2	0	補助金	89,500	117,600	△28,100
平成 29 年度	平成 28 年度	前年度比																																																	
2,084	2,138	△54																																																	
区 分	平成 29 年度	平成 28 年度	前年度比																																																
新規登録	119	131	△12																																																
再 交 付	7	5	2																																																
区 分	平成 29 年度	平成 28 年度	前年度比																																																
交 付	1,272	1,297	△25																																																
再 交 付	0	1	△1																																																
事 業 名	事 業 費	備 考																																																	
犬の鑑札等の交付事務事業委託	84,107	静岡県獣医師会田方支部																																																	
区 分	平成 29 年度	平成 28 年度	前年度比																																																
件 数	2	2	0																																																
補助金	89,500	117,600	△28,100																																																



款 項 目	主 要 事 業 の 説 明																																																
	<p>健康づくり課</p> <p>2 結核予防及び感染症予防経費 16,042,493円 (前年度16,442,928円)</p> <p>(1) 胸部検診に係る熱海市医師会に対する業務委託料(15,846,000円)等を執行したものである。</p> <p>(根拠法令) 感染症の予防及び感染症の患者に対する医療に関する法律</p> <p>ア 胸部健康診断</p> <p>(ア) 結核の予防及び結核患者に対する適正な医療の普及を図ることによって、結核が個人的にも社会的にも害を及ぼすことを防止するため、40歳以上の市民(施設入所者を除く)を対象に、6～7月の2か月間、熱海市医師会に委託し健康診断を実施したものである。(市内10医療機関)</p> <p>(イ) 実施状況 (単位:人、%)</p> <table border="1" data-bbox="478 857 1465 1182"> <thead> <tr> <th>内容/年度</th> <th>平成29年度</th> <th>平成28年度</th> <th>平成27年度</th> <th>平成26年度</th> <th>平成25年度</th> </tr> </thead> <tbody> <tr> <td>対象者</td> <td>28,048</td> <td>28,783</td> <td>27,997</td> <td>28,168</td> <td>28,375</td> </tr> <tr> <td>受診者</td> <td>5,700</td> <td>5,832</td> <td>5,699</td> <td>5,724</td> <td>5,699</td> </tr> <tr> <td>受診率</td> <td>20.3</td> <td>20.3</td> <td>20.4</td> <td>20.3</td> <td>20.1</td> </tr> <tr> <td>再検・精検査不要者</td> <td>5,676</td> <td>5,821</td> <td>5,677</td> <td>5,683</td> <td>5,687</td> </tr> <tr> <td>再検査対象者</td> <td>24</td> <td>9</td> <td>20</td> <td>35</td> <td>10</td> </tr> <tr> <td>精密検査対象者</td> <td>0</td> <td>2</td> <td>2</td> <td>6</td> <td>2</td> </tr> </tbody> </table> <p>イ 結核予防・感染症予防に係る委託料 (単位:円)</p> <table border="1" data-bbox="450 1279 1465 1379"> <thead> <tr> <th>区 分</th> <th>事 業 費</th> <th>備 考</th> </tr> </thead> <tbody> <tr> <td>胸部健康診断業務委託</td> <td>15,846,000</td> <td>(社)熱海市医師会</td> </tr> </tbody> </table> <p>健康づくり課</p> <p>3 各種予防接種経費 55,859,114円 (前年度54,989,819円)</p> <p>(1) 伝染のおそれがある疾病の発生及びまん延を防止するため予防接種を実施した。また、予防接種の接種漏れを防ぐ目的で接種スケジュールを自己管理できるアプリを導入した。各種予防接種に係る(社)熱海市医師会及び市外医療機関に対する業務委託料(54,194,060円)及びアプリ保守管理業務委託料(129,600円)を執行したものである。</p> <p>(根拠法令) 予防接種法</p>	内容/年度	平成29年度	平成28年度	平成27年度	平成26年度	平成25年度	対象者	28,048	28,783	27,997	28,168	28,375	受診者	5,700	5,832	5,699	5,724	5,699	受診率	20.3	20.3	20.4	20.3	20.1	再検・精検査不要者	5,676	5,821	5,677	5,683	5,687	再検査対象者	24	9	20	35	10	精密検査対象者	0	2	2	6	2	区 分	事 業 費	備 考	胸部健康診断業務委託	15,846,000	(社)熱海市医師会
内容/年度	平成29年度	平成28年度	平成27年度	平成26年度	平成25年度																																												
対象者	28,048	28,783	27,997	28,168	28,375																																												
受診者	5,700	5,832	5,699	5,724	5,699																																												
受診率	20.3	20.3	20.4	20.3	20.1																																												
再検・精検査不要者	5,676	5,821	5,677	5,683	5,687																																												
再検査対象者	24	9	20	35	10																																												
精密検査対象者	0	2	2	6	2																																												
区 分	事 業 費	備 考																																															
胸部健康診断業務委託	15,846,000	(社)熱海市医師会																																															

款 項 目	主 要 事 業 の 説 明																																													
	平成 29 年度に実施した予防接種																																													
	<table border="1"> <thead> <tr> <th data-bbox="357 237 632 275">区 分</th> <th data-bbox="635 237 782 275">種 類</th> <th data-bbox="785 237 1458 275">自己負担額</th> </tr> </thead> <tbody> <tr> <td data-bbox="357 280 632 775" rowspan="10">定期接種</td> <td data-bbox="635 280 782 318">四種混合 (DPT-IPV)</td> <td data-bbox="785 280 1458 318" rowspan="10">なし</td> </tr> <tr> <td data-bbox="635 322 782 360">不活化ポリオ (IPV)</td> </tr> <tr> <td data-bbox="635 365 782 403">二種混合 (DT)</td> </tr> <tr> <td data-bbox="635 407 782 445">麻しん・風しん混合 (MR)</td> </tr> <tr> <td data-bbox="635 450 782 488">日本脳炎ワクチン</td> </tr> <tr> <td data-bbox="635 492 782 530">結核 (BCG)</td> </tr> <tr> <td data-bbox="635 535 782 573">H i b 感染症ワクチン</td> </tr> <tr> <td data-bbox="635 577 782 616">小児用肺炎球菌ワクチン</td> </tr> <tr> <td data-bbox="635 620 782 658">ヒトパピローマウイルス感染症ワクチン</td> </tr> <tr> <td data-bbox="635 663 782 701">水痘</td> </tr> <tr> <td data-bbox="357 705 632 775" rowspan="2">B 類疾病</td> <td data-bbox="635 705 782 743">インフルエンザ (65 歳以上)</td> <td data-bbox="785 705 1458 743">1,500 円</td> </tr> <tr> <td data-bbox="635 748 782 786">高齢者肺炎球菌 (65 歳以上)</td> <td data-bbox="785 748 1458 786">3,000 円</td> </tr> <tr> <td data-bbox="357 790 632 853" rowspan="2">任意接種</td> <td data-bbox="635 790 782 828">麻しん・風しん混合 (成人)</td> <td data-bbox="785 790 1458 828">3,000 円</td> </tr> <tr> <td data-bbox="635 833 782 871">風しんワクチン (成人)</td> <td data-bbox="785 833 1458 871">3,000 円</td> </tr> </tbody> </table>	区 分	種 類	自己負担額	定期接種	四種混合 (DPT-IPV)	なし	不活化ポリオ (IPV)	二種混合 (DT)	麻しん・風しん混合 (MR)	日本脳炎ワクチン	結核 (BCG)	H i b 感染症ワクチン	小児用肺炎球菌ワクチン	ヒトパピローマウイルス感染症ワクチン	水痘	B 類疾病	インフルエンザ (65 歳以上)	1,500 円	高齢者肺炎球菌 (65 歳以上)	3,000 円	任意接種	麻しん・風しん混合 (成人)	3,000 円	風しんワクチン (成人)	3,000 円																				
区 分	種 類	自己負担額																																												
定期接種	四種混合 (DPT-IPV)	なし																																												
	不活化ポリオ (IPV)																																													
	二種混合 (DT)																																													
	麻しん・風しん混合 (MR)																																													
	日本脳炎ワクチン																																													
	結核 (BCG)																																													
	H i b 感染症ワクチン																																													
	小児用肺炎球菌ワクチン																																													
	ヒトパピローマウイルス感染症ワクチン																																													
	水痘																																													
B 類疾病	インフルエンザ (65 歳以上)	1,500 円																																												
	高齢者肺炎球菌 (65 歳以上)	3,000 円																																												
任意接種	麻しん・風しん混合 (成人)	3,000 円																																												
	風しんワクチン (成人)	3,000 円																																												
	ア 定期予防接種 (A 類疾病)																																													
	(ア) 四種混合 (DPT-IPV) ・不活化ポリオ (IPV)																																													
	[対 象 疾 病] ジフテリア、百日せき、破傷風、急性灰白髄炎 (ポリオ)																																													
	[接種対象者] ・1 期初回 : 生後 3 月~90 月 3~8 週間隔で 3 回																																													
	・1 期追加 : " 初回終了後、12 月~18 月間隔で 1 回																																													
	(単位 : 人)																																													
	<table border="1"> <thead> <tr> <th colspan="2" data-bbox="357 1234 699 1272">四種混合</th> <th data-bbox="702 1234 849 1272">平成 29 年度</th> <th data-bbox="852 1234 999 1272">平成 28 年度</th> <th data-bbox="1002 1234 1149 1272">平成 27 年度</th> <th data-bbox="1152 1234 1299 1272">平成 26 年度</th> <th data-bbox="1302 1234 1458 1272">平成 25 年度</th> </tr> </thead> <tbody> <tr> <td data-bbox="357 1272 587 1440" rowspan="3">1 期初回</td> <td data-bbox="590 1272 699 1328">対象者</td> <td data-bbox="702 1272 849 1328">129</td> <td data-bbox="852 1272 999 1328">116</td> <td data-bbox="1002 1272 1149 1328">131</td> <td data-bbox="1152 1272 1299 1328">149</td> <td data-bbox="1302 1272 1458 1328">181</td> </tr> <tr> <td data-bbox="590 1332 699 1440" rowspan="3">接種者</td> <td data-bbox="702 1332 849 1370">1 回目 125</td> <td data-bbox="852 1332 999 1370">1 回目 124</td> <td data-bbox="1002 1332 1149 1370">1 回目 129</td> <td data-bbox="1152 1332 1299 1370">1 回目 138</td> <td data-bbox="1302 1332 1458 1370">1 回目 180</td> </tr> <tr> <td data-bbox="702 1375 849 1413">2 回目 116</td> <td data-bbox="852 1375 999 1413">2 回目 133</td> <td data-bbox="1002 1375 1149 1413">2 回目 118</td> <td data-bbox="1152 1375 1299 1413">2 回目 149</td> <td data-bbox="1302 1375 1458 1413">2 回目 174</td> </tr> <tr> <td data-bbox="702 1417 849 1440">3 回目 118</td> <td data-bbox="852 1417 999 1440">3 回目 128</td> <td data-bbox="1002 1417 1149 1440">3 回目 116</td> <td data-bbox="1152 1417 1299 1440">3 回目 154</td> <td data-bbox="1302 1417 1458 1440">3 回目 154</td> </tr> <tr> <td data-bbox="357 1444 587 1536" rowspan="2"></td> <td data-bbox="590 1444 699 1482">対象者</td> <td data-bbox="702 1444 849 1482">-</td> <td data-bbox="852 1444 999 1482">-</td> <td data-bbox="1002 1444 1149 1482">154</td> <td data-bbox="1152 1444 1299 1482">170</td> <td data-bbox="1302 1444 1458 1482">13</td> </tr> <tr> <td data-bbox="590 1487 699 1536">接種者</td> <td data-bbox="702 1487 849 1536">122</td> <td data-bbox="852 1487 999 1536">140</td> <td data-bbox="1002 1487 1149 1536">153</td> <td data-bbox="1152 1487 1299 1536">93</td> <td data-bbox="1302 1487 1458 1536">9</td> </tr> </tbody> </table>			四種混合		平成 29 年度	平成 28 年度	平成 27 年度	平成 26 年度	平成 25 年度	1 期初回	対象者	129	116	131	149	181	接種者	1 回目 125	1 回目 124	1 回目 129	1 回目 138	1 回目 180	2 回目 116	2 回目 133	2 回目 118	2 回目 149	2 回目 174	3 回目 118	3 回目 128	3 回目 116	3 回目 154	3 回目 154		対象者	-	-	154	170	13	接種者	122	140	153	93	9
四種混合		平成 29 年度	平成 28 年度	平成 27 年度	平成 26 年度	平成 25 年度																																								
1 期初回	対象者	129	116	131	149	181																																								
	接種者	1 回目 125	1 回目 124	1 回目 129	1 回目 138	1 回目 180																																								
		2 回目 116	2 回目 133	2 回目 118	2 回目 149	2 回目 174																																								
3 回目 118		3 回目 128	3 回目 116	3 回目 154	3 回目 154																																									
	対象者	-	-	154	170	13																																								
	接種者	122	140	153	93	9																																								
	※ 平成 28 年度から 1 期追加の対象者抽出を廃止																																													
	(単位 : 人)																																													
	<table border="1"> <thead> <tr> <th colspan="2" data-bbox="357 1626 699 1664">不活化ポリオ</th> <th data-bbox="702 1626 849 1664">平成 29 年度</th> <th data-bbox="852 1626 999 1664">平成 28 年度</th> <th data-bbox="1002 1626 1149 1664">平成 27 年度</th> <th data-bbox="1152 1626 1299 1664">平成 26 年度</th> <th data-bbox="1302 1626 1458 1664">平成 25 年度</th> </tr> </thead> <tbody> <tr> <td data-bbox="357 1668 587 1888" rowspan="3">初回</td> <td data-bbox="590 1668 699 1888">対象者</td> <td data-bbox="702 1668 849 1888">四種混合対象者に含まれる</td> <td data-bbox="852 1668 999 1888">四種混合対象者に含まれる</td> <td data-bbox="1002 1668 1149 1888">四種混合対象者に含まれる</td> <td data-bbox="1152 1668 1299 1888">四種混合対象者に含まれる</td> <td data-bbox="1302 1668 1458 1888">181</td> </tr> <tr> <td data-bbox="590 1892 699 1962" rowspan="3">接種者</td> <td data-bbox="702 1892 849 1930">1 回目 0</td> <td data-bbox="852 1892 999 1930">1 回目 0</td> <td data-bbox="1002 1892 1149 1930">1 回目 1</td> <td data-bbox="1152 1892 1299 1930">1 回目 0</td> <td data-bbox="1302 1892 1458 1930">1 回目 11</td> </tr> <tr> <td data-bbox="702 1935 849 1973">2 回目 1</td> <td data-bbox="852 1935 999 1973">2 回目 1</td> <td data-bbox="1002 1935 1149 1973">2 回目 1</td> <td data-bbox="1152 1935 1299 1973">2 回目 0</td> <td data-bbox="1302 1935 1458 1973">2 回目 20</td> </tr> <tr> <td data-bbox="702 1977 849 2016">3 回目 1</td> <td data-bbox="852 1977 999 2016">3 回目 0</td> <td data-bbox="1002 1977 1149 2016">3 回目 1</td> <td data-bbox="1152 1977 1299 2016">3 回目 3</td> <td data-bbox="1302 1977 1458 2016">3 回目 42</td> </tr> <tr> <td data-bbox="357 2020 587 2188" rowspan="2">追加</td> <td data-bbox="590 2020 699 2058">対象者</td> <td data-bbox="702 2020 849 2058">同上</td> <td data-bbox="852 2020 999 2058">同上</td> <td data-bbox="1002 2020 1149 2058">同上</td> <td data-bbox="1152 2020 1299 2058">同上</td> <td data-bbox="1302 2020 1458 2058">128</td> </tr> <tr> <td data-bbox="590 2063 699 2188">接種者</td> <td data-bbox="702 2063 849 2188">3</td> <td data-bbox="852 2063 999 2188">1</td> <td data-bbox="1002 2063 1149 2188">4</td> <td data-bbox="1152 2063 1299 2188">29</td> <td data-bbox="1302 2063 1458 2188">111</td> </tr> </tbody> </table>			不活化ポリオ		平成 29 年度	平成 28 年度	平成 27 年度	平成 26 年度	平成 25 年度	初回	対象者	四種混合対象者に含まれる	四種混合対象者に含まれる	四種混合対象者に含まれる	四種混合対象者に含まれる	181	接種者	1 回目 0	1 回目 0	1 回目 1	1 回目 0	1 回目 11	2 回目 1	2 回目 1	2 回目 1	2 回目 0	2 回目 20	3 回目 1	3 回目 0	3 回目 1	3 回目 3	3 回目 42	追加	対象者	同上	同上	同上	同上	128	接種者	3	1	4	29	111
不活化ポリオ		平成 29 年度	平成 28 年度	平成 27 年度	平成 26 年度	平成 25 年度																																								
初回	対象者	四種混合対象者に含まれる	四種混合対象者に含まれる	四種混合対象者に含まれる	四種混合対象者に含まれる	181																																								
	接種者	1 回目 0	1 回目 0	1 回目 1	1 回目 0	1 回目 11																																								
		2 回目 1	2 回目 1	2 回目 1	2 回目 0	2 回目 20																																								
3 回目 1		3 回目 0	3 回目 1	3 回目 3	3 回目 42																																									
追加	対象者	同上	同上	同上	同上	128																																								
	接種者	3	1	4	29	111																																								
	※ 平成 26 年度以降のポリオ対象者は四種混合対象者に含まれる。																																													

款 項 目	主 要 事 業 の 説 明					
	(イ) ジフテリア破傷風（二種混合：D T） [対象疾病] ジフテリア、破傷風 [接種対象者] 小学6年に相当する年齢の児童 1回 (単位：人)					
	二種混合	平成29年度	平成28年度	平成27年度	平成26年度	平成25年度
	対象者	183	176	217	206	221
	接種者	117	139	131	124	157
	(ウ) 麻しん風しん混合（MR） [接種対象者] ・1期：生後12月～24月 1回 ・2期：小学校就学前1年間にある者 1回 (単位：人)					
	MR	平成29年度	平成28年度	平成27年度	平成26年度	平成25年度
1期	対象者	128	121	141	176	146
	接種者	118	109	130	158	142
2期	対象者	169	187	167	178	179
	接種者	145	166	143	155	143
	(エ) 日本脳炎 [接種対象者] ・1期初回：生後36月～90月 1～4週間隔で2回 ・1期追加：" 初回終了後、6月以上の間隔で1回 ・2期：9歳及び高校3年生 (単位：人)					
	日本脳炎	平成29年度	平成28年度	平成27年度	平成26年度	平成25年度
1期初回	対象者	148	170	130	172	175
	接種者	1回目 153 2回目 139	1回目 153 2回目 146	1回目 139 2回目 128	1回目 145 2回目 136	1回目 175 2回目 190
1期追加	対象者	-	-	136	169	266
	接種者	116	135	133	161	233
2期	対象者	418	406	242	275	232
	接種者	137	108	79	70	54
	※ 平成28年度から1期追加の対象者抽出を廃止					
	(オ) 結核（BCG） [接種対象者] 生後3月～12月 1回 (単位：人)					
	BCG	平成29年度	平成28年度	平成27年度	平成26年度	平成25年度
	対象者	129	116	131	149	146
	接種者	116	122	123	139	132

款 項 目	主 要 事 業 の 説 明																																															
	(カ) Hib感染症 [対 象 疾 病] 乳幼児の化膿性髄膜炎、敗血症、喉頭蓋炎等 [接種対象者] ・初回：2月～60月 4～8週間隔で3回 ・追加：〃 初回終了後、7～13月間隔で1回 (単位：人)																																															
	<table border="1"> <thead> <tr> <th colspan="2">H i b</th> <th>平成 29 年度</th> <th>平成 28 年度</th> <th>平成 27 年度</th> <th>平成 26 年度</th> <th>平成 25 年度</th> </tr> </thead> <tbody> <tr> <td rowspan="4">初回</td> <td>対象者</td> <td>129</td> <td>116</td> <td>131</td> <td>149</td> <td>181</td> </tr> <tr> <td rowspan="3">接種者</td> <td>1回目 127</td> <td>1回目 125</td> <td>1回目 128</td> <td>1回目 151</td> <td>1回目 182</td> </tr> <tr> <td>2回目 123</td> <td>2回目 120</td> <td>2回目 121</td> <td>2回目 141</td> <td>2回目 167</td> </tr> <tr> <td>3回目 113</td> <td>3回目 126</td> <td>3回目 112</td> <td>3回目 145</td> <td>3回目 162</td> </tr> <tr> <td rowspan="2">追加</td> <td>対象者</td> <td>-</td> <td>-</td> <td>131</td> <td>149</td> <td>181</td> </tr> <tr> <td>接種者</td> <td>112</td> <td>114</td> <td>125</td> <td>178</td> <td>188</td> </tr> </tbody> </table>					H i b		平成 29 年度	平成 28 年度	平成 27 年度	平成 26 年度	平成 25 年度	初回	対象者	129	116	131	149	181	接種者	1回目 127	1回目 125	1回目 128	1回目 151	1回目 182	2回目 123	2回目 120	2回目 121	2回目 141	2回目 167	3回目 113	3回目 126	3回目 112	3回目 145	3回目 162	追加	対象者	-	-	131	149	181	接種者	112	114	125	178	188
H i b		平成 29 年度	平成 28 年度	平成 27 年度	平成 26 年度	平成 25 年度																																										
初回	対象者	129	116	131	149	181																																										
	接種者	1回目 127	1回目 125	1回目 128	1回目 151	1回目 182																																										
		2回目 123	2回目 120	2回目 121	2回目 141	2回目 167																																										
		3回目 113	3回目 126	3回目 112	3回目 145	3回目 162																																										
追加	対象者	-	-	131	149	181																																										
	接種者	112	114	125	178	188																																										
	※ 平成 28 年度から追加の対象者抽出を廃止																																															
	(キ) 小児の肺炎球菌感染症 [対 象 疾 病] 乳幼児の化膿性髄膜炎、敗血症、肺炎など [接種対象者] ・初回：2月～60月 4～8週間隔で3回 ・追加：〃 初回終了後、60日以上の間隔 (単位：人)																																															
	<table border="1"> <thead> <tr> <th colspan="2">小児用肺炎球菌</th> <th>平成 29 年度</th> <th>平成 28 年度</th> <th>平成 27 年度</th> <th>平成 26 年度</th> <th>平成 25 年度</th> </tr> </thead> <tbody> <tr> <td rowspan="4">初回</td> <td>対象者</td> <td>129</td> <td>116</td> <td>131</td> <td>149</td> <td>181</td> </tr> <tr> <td rowspan="3">接種者</td> <td>1回目 127</td> <td>1回目 125</td> <td>1回目 127</td> <td>1回目 152</td> <td>1回目 190</td> </tr> <tr> <td>2回目 124</td> <td>2回目 121</td> <td>2回目 121</td> <td>2回目 143</td> <td>2回目 172</td> </tr> <tr> <td>3回目 113</td> <td>3回目 128</td> <td>3回目 110</td> <td>3回目 145</td> <td>3回目 168</td> </tr> <tr> <td rowspan="2">追加</td> <td>対象者</td> <td>-</td> <td>-</td> <td>131</td> <td>149</td> <td>181</td> </tr> <tr> <td>接種者</td> <td>117</td> <td>107</td> <td>119</td> <td>162</td> <td>127</td> </tr> </tbody> </table>					小児用肺炎球菌		平成 29 年度	平成 28 年度	平成 27 年度	平成 26 年度	平成 25 年度	初回	対象者	129	116	131	149	181	接種者	1回目 127	1回目 125	1回目 127	1回目 152	1回目 190	2回目 124	2回目 121	2回目 121	2回目 143	2回目 172	3回目 113	3回目 128	3回目 110	3回目 145	3回目 168	追加	対象者	-	-	131	149	181	接種者	117	107	119	162	127
小児用肺炎球菌		平成 29 年度	平成 28 年度	平成 27 年度	平成 26 年度	平成 25 年度																																										
初回	対象者	129	116	131	149	181																																										
	接種者	1回目 127	1回目 125	1回目 127	1回目 152	1回目 190																																										
		2回目 124	2回目 121	2回目 121	2回目 143	2回目 172																																										
		3回目 113	3回目 128	3回目 110	3回目 145	3回目 168																																										
追加	対象者	-	-	131	149	181																																										
	接種者	117	107	119	162	127																																										
	※ 平成 28 年度から追加の対象者抽出を廃止																																															
	(ク) ヒトパピローマウイルス感染症 [対 象 疾 病] 子宮頸がん [接種対象者] ・中学1年に相当する年齢の女子 ※H25.6～積極的接種勧奨差控え (単位：人)																																															
	<table border="1"> <thead> <tr> <th>子宮頸がん</th> <th>平成 29 年度</th> <th>平成 28 年度</th> <th>平成 27 年度</th> <th>平成 26 年度</th> <th>平成 25 年度</th> </tr> </thead> <tbody> <tr> <td>対象者</td> <td>2</td> <td>0</td> <td>1</td> <td>0</td> <td>112</td> </tr> <tr> <td rowspan="3">接種者</td> <td>1回目 2</td> <td>1回目 0</td> <td>1回目 1</td> <td>1回目 0</td> <td>1回目 39</td> </tr> <tr> <td>2回目 2</td> <td>2回目 0</td> <td>2回目 1</td> <td>2回目 0</td> <td>2回目 35</td> </tr> <tr> <td>3回目 2</td> <td>3回目 0</td> <td>3回目 1</td> <td>3回目 0</td> <td>3回目 21</td> </tr> </tbody> </table>					子宮頸がん	平成 29 年度	平成 28 年度	平成 27 年度	平成 26 年度	平成 25 年度	対象者	2	0	1	0	112	接種者	1回目 2	1回目 0	1回目 1	1回目 0	1回目 39	2回目 2	2回目 0	2回目 1	2回目 0	2回目 35	3回目 2	3回目 0	3回目 1	3回目 0	3回目 21															
子宮頸がん	平成 29 年度	平成 28 年度	平成 27 年度	平成 26 年度	平成 25 年度																																											
対象者	2	0	1	0	112																																											
接種者	1回目 2	1回目 0	1回目 1	1回目 0	1回目 39																																											
	2回目 2	2回目 0	2回目 1	2回目 0	2回目 35																																											
	3回目 2	3回目 0	3回目 1	3回目 0	3回目 21																																											

款 項 目	主 要 事 業 の 説 明																																																							
	<p>(ケ) 水痘</p> <p>[対象疾病] 水痘</p> <p>[接種対象者] ・初回 : 12月～36月 6か月間隔で2回          ・経過措置 : 36月～60月 1回          ・経過措置は平成26年度のみ (単位:人)</p> <table border="1" data-bbox="451 427 1485 667"> <thead> <tr> <th>水痘</th> <th>平成29年度</th> <th>平成28年度</th> <th>平成27年度</th> <th>平成26年度</th> </tr> </thead> <tbody> <tr> <td>対象者</td> <td>169</td> <td>121</td> <td>初回 141</td> <td>初回 412 経過措置 358</td> </tr> <tr> <td>接種者</td> <td>1回目 120 2回目 90</td> <td>1回目 106 2回目 105</td> <td>1回目 156 2回目 159</td> <td>1回目 189 2回目 62 経過措置 105</td> </tr> </tbody> </table> <p>※ 平成26年度から定期接種</p> <p>(コ) B型肝炎</p> <p>[対象疾病] B型肝炎</p> <p>[接種対象者] 2月～12月未満 3回 (単位:人)</p> <table border="1" data-bbox="456 954 1027 1184"> <thead> <tr> <th>B型肝炎</th> <th>平成29年度</th> <th>平成28年度</th> </tr> </thead> <tbody> <tr> <td>対象者</td> <td>129</td> <td>116</td> </tr> <tr> <td>接種者</td> <td>1回目 129 2回目 122 3回目 119</td> <td>1回目 100 2回目 85 3回目 23</td> </tr> </tbody> </table> <p>※ 平成28年度から定期接種</p> <p>イ 定期予防接種 (B類疾病)</p> <p>(ア) 高齢者のインフルエンザ罹患による重症化を防ぐことを目的に、65歳以上の者及び60～64歳の心臓、腎臓、呼吸器又はヒト免疫不全ウイルスによる免疫の機能の障害を有する者 (身障1級) を対象にインフルエンザ予防接種を実施したものである。 (単位:人)</p> <table border="1" data-bbox="477 1520 1465 1760"> <thead> <tr> <th colspan="2"></th> <th>平成29年度</th> <th>平成28年度</th> <th>平成27年度</th> <th>平成26年度</th> <th>平成25年度</th> </tr> </thead> <tbody> <tr> <td rowspan="2">65歳以上</td> <td>対象者</td> <td>18,365</td> <td>18,129</td> <td>17,986</td> <td>17,672</td> <td>16,217</td> </tr> <tr> <td>接種者</td> <td>6,527</td> <td>6,434</td> <td>6,159</td> <td>6,386</td> <td>6,047</td> </tr> <tr> <td>60～64歳 (身障1級)</td> <td>接種者</td> <td>7</td> <td>7</td> <td>9</td> <td>5</td> <td>1</td> </tr> </tbody> </table> <p>(イ) 高齢者の肺炎罹患による重症化を防ぐことを目的に、年度内に65歳・70歳・75歳・80歳・85歳・90歳・95歳・100歳に達する者・100歳以上の者及び60～64歳の心臓、腎臓、呼吸器又はヒト免疫不全ウイルスによる免疫の機能の障害を有する者 (身障1級) を対象に肺炎球菌予防接種を実施したものである。 ※100歳以上の者は平成26年度のみ</p>					水痘	平成29年度	平成28年度	平成27年度	平成26年度	対象者	169	121	初回 141	初回 412 経過措置 358	接種者	1回目 120 2回目 90	1回目 106 2回目 105	1回目 156 2回目 159	1回目 189 2回目 62 経過措置 105	B型肝炎	平成29年度	平成28年度	対象者	129	116	接種者	1回目 129 2回目 122 3回目 119	1回目 100 2回目 85 3回目 23			平成29年度	平成28年度	平成27年度	平成26年度	平成25年度	65歳以上	対象者	18,365	18,129	17,986	17,672	16,217	接種者	6,527	6,434	6,159	6,386	6,047	60～64歳 (身障1級)	接種者	7	7	9	5	1
水痘	平成29年度	平成28年度	平成27年度	平成26年度																																																				
対象者	169	121	初回 141	初回 412 経過措置 358																																																				
接種者	1回目 120 2回目 90	1回目 106 2回目 105	1回目 156 2回目 159	1回目 189 2回目 62 経過措置 105																																																				
B型肝炎	平成29年度	平成28年度																																																						
対象者	129	116																																																						
接種者	1回目 129 2回目 122 3回目 119	1回目 100 2回目 85 3回目 23																																																						
		平成29年度	平成28年度	平成27年度	平成26年度	平成25年度																																																		
65歳以上	対象者	18,365	18,129	17,986	17,672	16,217																																																		
	接種者	6,527	6,434	6,159	6,386	6,047																																																		
60～64歳 (身障1級)	接種者	7	7	9	5	1																																																		

款 項 目	主 要 事 業 の 説 明																																																							
	(単位：人)																																																							
		平成 29 年度	平成 28 年度	平成 27 年度	平成 26 年度																																																			
65 歳以上	対象者	3,997	3,861	3,547	3,593																																																			
	接種者	1,224	1,226	1,131	1,217																																																			
60～64 歳 (身障1級)	接種者	0	0	0	0																																																			
<p>ウ 風しんワクチン接種緊急対策事業</p> <p>(ア) 平成24年からの風しん大流行を背景に、妊婦が風しんに罹患することによる子どもへの先天性風しん症候群を防止するため、妊娠を希望する女性及び妊婦の家族等を対象に風しん予防接種（任意接種）を実施したものである。</p> <p style="text-align: right;">(単位：人)</p> <table border="1" style="width: 100%;"> <thead> <tr> <th>種 類</th> <th>平成29年度</th> <th>平成28年度</th> <th>平成27年度</th> <th>平成26年度</th> <th>平成25年度</th> </tr> </thead> <tbody> <tr> <td>風しん接種者</td> <td>3</td> <td>2</td> <td>8</td> <td>4</td> <td>2</td> </tr> <tr> <td>MR 接種者</td> <td>7</td> <td>8</td> <td>11</td> <td>18</td> <td>85</td> </tr> </tbody> </table>						種 類	平成29年度	平成28年度	平成27年度	平成26年度	平成25年度	風しん接種者	3	2	8	4	2	MR 接種者	7	8	11	18	85																																	
種 類	平成29年度	平成28年度	平成27年度	平成26年度	平成25年度																																																			
風しん接種者	3	2	8	4	2																																																			
MR 接種者	7	8	11	18	85																																																			
<p>エ 予防接種に係る委託料等</p> <p style="text-align: right;">(単位：円)</p> <table border="1" style="width: 100%;"> <thead> <tr> <th>区 分</th> <th>事 業 費</th> <th>備 考</th> </tr> </thead> <tbody> <tr> <td>水痘予防接種業務委託</td> <td>1,859,250</td> <td>(社)熱海市医師会 外</td> </tr> <tr> <td>麻しん・風しん予防接種業務委託</td> <td>2,831,400</td> <td>(社)熱海市医師会 外</td> </tr> <tr> <td>風しん単独予防接種業務委託</td> <td>38,010</td> <td>(社)熱海市医師会</td> </tr> <tr> <td>二種混合予防接種業務委託</td> <td>683,280</td> <td>(社)熱海市医師会</td> </tr> <tr> <td>インフルエンザ予防接種業務委託</td> <td>18,195,000</td> <td>(社)熱海市医師会 外</td> </tr> <tr> <td>B C G 予防接種業務委託</td> <td>922,410</td> <td>(社)熱海市医師会 外</td> </tr> <tr> <td>日本脳炎予防接種業務委託</td> <td>5,116,380</td> <td>(社)熱海市医師会 外</td> </tr> <tr> <td>子宮頸がん予防接種業務委託</td> <td>97,200</td> <td>(社)熱海市医師会</td> </tr> <tr> <td>ヒブワクチン予防接種業務委託</td> <td>3,965,760</td> <td>(社)熱海市医師会 外</td> </tr> <tr> <td>小児肺炎球菌予防接種業務委託</td> <td>5,389,350</td> <td>(社)熱海市医師会 外</td> </tr> <tr> <td>不活化ポリオワクチン予防接種業務委託</td> <td>56,500</td> <td>(社)熱海市医師会</td> </tr> <tr> <td>四種混合予防接種業務委託</td> <td>5,368,320</td> <td>(社)熱海市医師会 外</td> </tr> <tr> <td>成人用肺炎球菌予防接種業務委託</td> <td>7,057,800</td> <td>(社)熱海市医師会 外</td> </tr> <tr> <td>B型肝炎ワクチン予防接種業務委託</td> <td>2,613,400</td> <td>(社)熱海市医師会 外</td> </tr> <tr> <td>子育て支援アプリ保守管理業務委託</td> <td>129,600</td> <td>株ぎょうせい</td> </tr> <tr> <td>扶助費</td> <td>785,300</td> <td></td> </tr> </tbody> </table>						区 分	事 業 費	備 考	水痘予防接種業務委託	1,859,250	(社)熱海市医師会 外	麻しん・風しん予防接種業務委託	2,831,400	(社)熱海市医師会 外	風しん単独予防接種業務委託	38,010	(社)熱海市医師会	二種混合予防接種業務委託	683,280	(社)熱海市医師会	インフルエンザ予防接種業務委託	18,195,000	(社)熱海市医師会 外	B C G 予防接種業務委託	922,410	(社)熱海市医師会 外	日本脳炎予防接種業務委託	5,116,380	(社)熱海市医師会 外	子宮頸がん予防接種業務委託	97,200	(社)熱海市医師会	ヒブワクチン予防接種業務委託	3,965,760	(社)熱海市医師会 外	小児肺炎球菌予防接種業務委託	5,389,350	(社)熱海市医師会 外	不活化ポリオワクチン予防接種業務委託	56,500	(社)熱海市医師会	四種混合予防接種業務委託	5,368,320	(社)熱海市医師会 外	成人用肺炎球菌予防接種業務委託	7,057,800	(社)熱海市医師会 外	B型肝炎ワクチン予防接種業務委託	2,613,400	(社)熱海市医師会 外	子育て支援アプリ保守管理業務委託	129,600	株ぎょうせい	扶助費	785,300	
区 分	事 業 費	備 考																																																						
水痘予防接種業務委託	1,859,250	(社)熱海市医師会 外																																																						
麻しん・風しん予防接種業務委託	2,831,400	(社)熱海市医師会 外																																																						
風しん単独予防接種業務委託	38,010	(社)熱海市医師会																																																						
二種混合予防接種業務委託	683,280	(社)熱海市医師会																																																						
インフルエンザ予防接種業務委託	18,195,000	(社)熱海市医師会 外																																																						
B C G 予防接種業務委託	922,410	(社)熱海市医師会 外																																																						
日本脳炎予防接種業務委託	5,116,380	(社)熱海市医師会 外																																																						
子宮頸がん予防接種業務委託	97,200	(社)熱海市医師会																																																						
ヒブワクチン予防接種業務委託	3,965,760	(社)熱海市医師会 外																																																						
小児肺炎球菌予防接種業務委託	5,389,350	(社)熱海市医師会 外																																																						
不活化ポリオワクチン予防接種業務委託	56,500	(社)熱海市医師会																																																						
四種混合予防接種業務委託	5,368,320	(社)熱海市医師会 外																																																						
成人用肺炎球菌予防接種業務委託	7,057,800	(社)熱海市医師会 外																																																						
B型肝炎ワクチン予防接種業務委託	2,613,400	(社)熱海市医師会 外																																																						
子育て支援アプリ保守管理業務委託	129,600	株ぎょうせい																																																						
扶助費	785,300																																																							

款 項 目	主 要 事 業 の 説 明																								
3 目 健康増進費	<p>決算額 53,592,254円 (前年度 44,502,404円)</p> <p>健康づくり課</p> <p>1 健康増進事業経費 53,592,254円 (前年度 44,502,404円)</p> <p>(1) 市民健診(がん検診等)</p> <p>ア 疾病を早期に発見し、予防活動に努め、心身の健康を保持することを目的に、市民健康診査(がん検診等)を実施するため、(社)熱海市医師会、熱海市歯科医師会等に対する業務委託料(51,076,663円)を執行した。また、平成25年度からの取組として乳がん検診と子宮頸がん検診に検診車を導入するとともに、子宮頸がん検診は市外医療機関でも受診できるよう助成制度を創設したものである。</p> <p>また、平成27年度から胃がん検診と大腸がん検診を湯河原町の医療機関でも受診できるよう委託医療機関を増加した。これにより、伊豆山・泉地区の住民が近隣で検診を受けられるようになり、また以前より市民から要望のあった胃腸の専門医療機関での検診が可能になった。肝炎ウイルス検診については、生涯1回の健診であるため、未受診者について通知方法を変更したところ、受診者が大幅に増加した。</p> <p>(根拠法令)健康増進法第19条の2</p> <p>イ 市民健診の種類及び対象者</p> <table border="1" data-bbox="448 1099 1465 1749"> <thead> <tr> <th>種類</th> <th>対象者</th> </tr> </thead> <tbody> <tr> <td>1. 健康診査</td> <td>40歳以上の生活保護受給者</td> </tr> <tr> <td>2. 肺がん検診</td> <td>40歳以上</td> </tr> <tr> <td>3. 胃バリウム検診</td> <td>40歳以上(胃カメラ受診者を除く)</td> </tr> <tr> <td>4. 胃カメラ検診</td> <td>50歳以上 偶数年齢</td> </tr> <tr> <td>5. 大腸がん検診</td> <td>40歳以上</td> </tr> <tr> <td>6. 前立腺がん検診</td> <td>50歳以上の男性</td> </tr> <tr> <td>7. 乳がん検診</td> <td>40歳以上 偶数年齢の女性</td> </tr> <tr> <td>8. 子宮頸がん検診</td> <td>20歳以上 偶数年齢の女性</td> </tr> <tr> <td>9. 骨粗しょう症検診</td> <td>40歳～70歳までの5歳刻み年齢の女性</td> </tr> <tr> <td>10. 歯周疾患検診</td> <td>40歳～70歳までの5歳刻み年齢の男女</td> </tr> <tr> <td>11. 肝炎ウイルス検診</td> <td>40歳以上で肝炎ウイルス検診を受けたことが無い者</td> </tr> </tbody> </table> <p>※ 胃カメラ検診は平成28年度から実施</p>	種類	対象者	1. 健康診査	40歳以上の生活保護受給者	2. 肺がん検診	40歳以上	3. 胃バリウム検診	40歳以上(胃カメラ受診者を除く)	4. 胃カメラ検診	50歳以上 偶数年齢	5. 大腸がん検診	40歳以上	6. 前立腺がん検診	50歳以上の男性	7. 乳がん検診	40歳以上 偶数年齢の女性	8. 子宮頸がん検診	20歳以上 偶数年齢の女性	9. 骨粗しょう症検診	40歳～70歳までの5歳刻み年齢の女性	10. 歯周疾患検診	40歳～70歳までの5歳刻み年齢の男女	11. 肝炎ウイルス検診	40歳以上で肝炎ウイルス検診を受けたことが無い者
種類	対象者																								
1. 健康診査	40歳以上の生活保護受給者																								
2. 肺がん検診	40歳以上																								
3. 胃バリウム検診	40歳以上(胃カメラ受診者を除く)																								
4. 胃カメラ検診	50歳以上 偶数年齢																								
5. 大腸がん検診	40歳以上																								
6. 前立腺がん検診	50歳以上の男性																								
7. 乳がん検診	40歳以上 偶数年齢の女性																								
8. 子宮頸がん検診	20歳以上 偶数年齢の女性																								
9. 骨粗しょう症検診	40歳～70歳までの5歳刻み年齢の女性																								
10. 歯周疾患検診	40歳～70歳までの5歳刻み年齢の男女																								
11. 肝炎ウイルス検診	40歳以上で肝炎ウイルス検診を受けたことが無い者																								

款 項 目	主 要 事 業 の 説 明					
	ウ がん検診等の受診状況及び結果 (単位：人、%)					
	区 分	対象者	受診者	受診率	要精密検査者数	精密検査結果
	1. 健康診査	—	36	—		
	2. 肺がん検診	28,048	5,700	20.3	対象者 62 受診者 61 未受診者 1	受診者 61 異常なし 24 肺がん 7 肺がん疑い 3 その他の疾患 24 未確定 3
	(喀痰)	—	155	—	対象者 1 受診者 1 未受診者 0	受診者 1 その他の疾患 1
	3. 胃バリウム検診	28,297	1,022	3.6	対象者 38 受診者 34 未受診者 4	受診者 34 異常なし 10 胃がん 1 その他の疾患 23
	4. 胃カメラ検診	12,298	611	5.0	対象者 109 受診者 108 未把握者 1	受診者 108 異常なし 4 胃がん 7 その他疾患 97
	5. 大腸がん検診	28,297	3,909	13.8	対象者 392 受診者 213 未受診者 176 未把握者 3	受診者 213 異常なし 58 大腸がん 22 その他の疾患 132 未確定 1
	6. 前立腺がん検診	10,320	1,792	17.4	対象者 149 受診者 117 未受診者 23 未把握 9	受診者 117 異常なし 29 前立腺がん 9 前立腺がん疑い 37 その他の疾患 18 未確定 24
	7. 乳がん検診 (クーポン 検診含む)	8,241	984	11.9	対象者 62 受診者 57 未受診者 3 未把握 2	受診者 57 異常なし 26 乳がん 6 乳がん疑い 1 その他の疾患 24
8. 子宮頸がん検診	9,532	773	8.1	対象者 12 受診者 12	受診者 12 異常なし 2 その他の疾患 8	
※ 検診対象者は、受診券発送数						



款 項 目	主 要 事 業 の 説 明						
	エ 集団検診（検診車）導入状況		(単位：人)				
	区 分	実 施 日	会 場				
	乳がん 検診	7月6日(木)	うみえーる長浜(上多賀)				
		9月1日(金)	南熱海マリンホール前				
		9月14日(木)	湯河原観光会館駐車場 伊豆山岸谷				
		10月4日(水)	南熱海マリンホール前				
		計	188				
	子宮頸がん 検診	7月6日(木)	うみえーる長浜(上多賀)				
		9月1日(金)	南熱海マリンホール前				
		9月14日(木)	湯河原観光会館駐車場 伊豆山岸谷				
		10月4日(水)	南熱海マリンホール前				
		11月10日(金)	市役所第2庁舎前駐車場				
	計	265					
	オ その他の検診受診状況		(単位：人、%)				
	区 分	対象者	受診者	受診率	結果内訳		
					要精検	要指導	異常なし
	9. 骨粗しょう症検診	1,959	161	8.2	64	49	48
	10. 歯周病検診	3,884	176	4.5	132	24	20
					(単位：人)		
	区 分	受診者数	検診結果				
			陰性	陽性 (疑い含む)			
	11. 肝炎ウイルス検査(C型)	2,589	2,572	17			
	肝炎ウイルス検査(B型)	2,589	2,571	18			
	カ 市民健康診査に係る委託料等				(単位：円)		
	区 分	事業費	備 考				
	健康診査業務委託	340,860	(社)熱海市医師会				
	肝炎ウイルス検査業務委託	13,854,700	(社)熱海市医師会				
	肺がん(喀痰)検診業務委託	404,100	(社)熱海市医師会				
	乳がん検診業務委託	5,414,964	(社)熱海市医師会 (財)静岡県結核予防会				
	胃がん検診業務委託	13,454,700	(社)熱海市医師会外				
	大腸がん検診業務委託	8,430,480	(社)熱海市医師会外				
	骨粗しょう症検査業務委託	386,780	(社)熱海市医師会				
	歯科検診業務委託	524,340	熱海市歯科医師会				
	子宮頸がん検診業務委託	4,141,310	(社)熱海市医師会 (財)静岡県結核予防会				
	子宮頸がん検診助成金扶助費	73,000	助成実績15人				
	受診券発行業務委託	571,209	(株)日立システムズ				
	前立腺がん検診業務委託	3,553,220	(社)熱海市医師会				

款 項 目	主 要 事 業 の 説 明																												
	<p>(2) 感染症予防事業（新たなステージに入ったがん検診の総合支援事業）</p> <p>ア 特定の年齢の者に個別に受診を呼びかける受診勧奨（コール・リコール）を実施することで、検診の重要性の認識と受診の動機付けを醸成・向上させ、がん検診の受診促進を図り、がんの早期発見と正しい健康意識の普及啓発、健康保持及び増進につなげた。（根拠法令）健康増進法第 19 条の 2</p> <p>イ 検診種類と対象者</p> <p>(ア)子宮頸がん検診</p> <ul style="list-style-type: none"> <li>平成 8 年 4 月 2 日～平成 9 年 4 月 1 日生まれ(21 歳)の女性</li> </ul> <p>(イ)乳がん検診</p> <ul style="list-style-type: none"> <li>昭和 51 年 4 月 2 日～昭和 52 年 4 月 1 日(41 歳)の女性</li> </ul> <p>ウ 受診実績 (単位：人、%)</p> <table border="1" data-bbox="448 902 1129 1189"> <tbody> <tr> <td rowspan="3">1. 子宮頸がん</td> <td>対象者</td> <td>151</td> </tr> <tr> <td>受診者</td> <td>0</td> </tr> <tr> <td>受診率</td> <td>0</td> </tr> <tr> <td rowspan="3">2. 乳がん</td> <td>対象者</td> <td>156</td> </tr> <tr> <td>受診者</td> <td>20</td> </tr> <tr> <td>受診率</td> <td>12.8</td> </tr> </tbody> </table> <p>(3) 健康相談</p> <p>ア 総合健康相談</p> <p>(ア) 心身の健康に関する一般的な事項について、総合的な指導、助言を行い、自己の健康状態を見つめ直し、生活習慣の改善や適切な受診ができるよう支援するため、一般希望者を対象に総合健康相談（食事・運動・休養・医療機関の情報提供等の相談）を実施した。</p> <p>また、必要に応じて身体測定、体脂肪測定、尿検査、血圧測定、超音波骨密度測定及び保健師・栄養士による相談・指導を適宜いきいきプラザで実施するほか、町内会等の依頼により出張相談を行ったものである。</p> <p>(根拠法令) 健康増進法第 17 条第 1 項</p> <p>(イ) 総合健康相談実施状況 (単位：回、延べ人)</p> <table border="1" data-bbox="477 1854 1465 2013"> <thead> <tr> <th rowspan="2">区分</th> <th colspan="2">平成 29 年度</th> <th colspan="2">平成 28 年度</th> </tr> <tr> <th>開催回数</th> <th>被指導人員</th> <th>開催回数</th> <th>被指導人員</th> </tr> </thead> <tbody> <tr> <td>総合健康相談 (来所・電話等 随時相談)</td> <td>9</td> <td>9</td> <td>24</td> <td>92</td> </tr> </tbody> </table>	1. 子宮頸がん	対象者	151	受診者	0	受診率	0	2. 乳がん	対象者	156	受診者	20	受診率	12.8	区分	平成 29 年度		平成 28 年度		開催回数	被指導人員	開催回数	被指導人員	総合健康相談 (来所・電話等 随時相談)	9	9	24	92
1. 子宮頸がん	対象者		151																										
	受診者		0																										
	受診率	0																											
2. 乳がん	対象者	156																											
	受診者	20																											
	受診率	12.8																											
区分	平成 29 年度		平成 28 年度																										
	開催回数	被指導人員	開催回数	被指導人員																									
総合健康相談 (来所・電話等 随時相談)	9	9	24	92																									

款 項 目	主 要 事 業 の 説 明																																																																				
	<p data-bbox="448 241 678 275">イ 重点健康相談</p> <p data-bbox="480 291 1465 421">(ア) 生活習慣病の予防、適切な受診・治療の継続を図るため、自己の生活習慣を見つめ直し、改善できるよう支援した。各種健診等で所見が見られた者を対象に、保健師・栄養士による相談・指導を実施したものである。</p> <p data-bbox="507 436 986 470">(根拠法令) 健康増進法第 17 条第 1 項</p> <p data-bbox="480 530 619 564">(イ) 対象者</p> <ul data-bbox="515 577 1126 705" style="list-style-type: none"> <li>・ 特定健康診査、各種検診等で所見が見られた者</li> <li>・ 骨粗しょう症等の疾病予防の相談を希望する者</li> <li>・ 精神疾患者 等</li> </ul> <p data-bbox="480 768 1449 801">(ウ) 重点健康相談実施状況 (単位：回、延べ人)</p> <table border="1" data-bbox="480 808 1465 1238"> <thead> <tr> <th rowspan="2">相談内容</th> <th colspan="2">平成 29 年度</th> <th colspan="2">平成 28 年度</th> </tr> <tr> <th>開催回数</th> <th>被指導人員</th> <th>開催回数</th> <th>被指導人員</th> </tr> </thead> <tbody> <tr> <td>1. 高血圧</td> <td>11</td> <td>95</td> <td>19</td> <td>58</td> </tr> <tr> <td>2. 脂質異常症</td> <td>5</td> <td>5</td> <td>8</td> <td>8</td> </tr> <tr> <td>3. 糖尿病</td> <td>13</td> <td>13</td> <td>10</td> <td>49</td> </tr> <tr> <td>4. 歯周疾患</td> <td>0</td> <td>0</td> <td>1</td> <td>6</td> </tr> <tr> <td>5. 骨粗しょう症</td> <td>18</td> <td>644</td> <td>10</td> <td>595</td> </tr> <tr> <td>6. 女性の健康</td> <td>0</td> <td>0</td> <td>0</td> <td>0</td> </tr> <tr> <td>7. 病態別</td> <td>133</td> <td>133</td> <td>30</td> <td>65</td> </tr> <tr> <td>8. 精神 (思春期相談含む)</td> <td>1</td> <td>1</td> <td>6</td> <td>5</td> </tr> <tr> <td>計</td> <td>181</td> <td>891</td> <td>84</td> <td>786</td> </tr> </tbody> </table> <p data-bbox="480 1247 1098 1281">※ 開催回数は相談を受けた日数を計上している。</p> <p data-bbox="424 1391 592 1424">(4) 健康教育</p> <p data-bbox="448 1440 678 1473">ア 一般健康教育</p> <p data-bbox="480 1489 1465 1568">(ア) 地区・団体の要望に応じた健康に関する情報を提供することにより、疾病や正しい生活習慣について学習し、生活習慣の改善を促したものである。</p> <p data-bbox="520 1583 1002 1617">(根拠法令) 健康増進法第 17 条第 1 項</p> <p data-bbox="480 1677 1449 1711">(イ) 一般健康教育実施状況 (単位：回、延べ人)</p> <table border="1" data-bbox="480 1718 1465 1910"> <thead> <tr> <th rowspan="2">区 分</th> <th colspan="2">平成 29 年度</th> <th colspan="2">平成 28 年度</th> </tr> <tr> <th>開催回数</th> <th>被指導人員</th> <th>開催回数</th> <th>被指導人員</th> </tr> </thead> <tbody> <tr> <td>地区・団体の健康教育</td> <td>9</td> <td>203</td> <td>30</td> <td>808</td> </tr> </tbody> </table>	相談内容	平成 29 年度		平成 28 年度		開催回数	被指導人員	開催回数	被指導人員	1. 高血圧	11	95	19	58	2. 脂質異常症	5	5	8	8	3. 糖尿病	13	13	10	49	4. 歯周疾患	0	0	1	6	5. 骨粗しょう症	18	644	10	595	6. 女性の健康	0	0	0	0	7. 病態別	133	133	30	65	8. 精神 (思春期相談含む)	1	1	6	5	計	181	891	84	786	区 分	平成 29 年度		平成 28 年度		開催回数	被指導人員	開催回数	被指導人員	地区・団体の健康教育	9	203	30	808
相談内容	平成 29 年度		平成 28 年度																																																																		
	開催回数	被指導人員	開催回数	被指導人員																																																																	
1. 高血圧	11	95	19	58																																																																	
2. 脂質異常症	5	5	8	8																																																																	
3. 糖尿病	13	13	10	49																																																																	
4. 歯周疾患	0	0	1	6																																																																	
5. 骨粗しょう症	18	644	10	595																																																																	
6. 女性の健康	0	0	0	0																																																																	
7. 病態別	133	133	30	65																																																																	
8. 精神 (思春期相談含む)	1	1	6	5																																																																	
計	181	891	84	786																																																																	
区 分	平成 29 年度		平成 28 年度																																																																		
	開催回数	被指導人員	開催回数	被指導人員																																																																	
地区・団体の健康教育	9	203	30	808																																																																	

款 項 目	主 要 事 業 の 説 明																							
	<p>イ 重点健康教育</p> <p>(ア) 特定健診受診結果より、早期に生活習慣病予防対策が必要な方を対象に、生活習慣病を正しく理解し生活習慣について学習することで生活習慣の改善に役立て、生活習慣病の重症化を防ぐことを目的として行うもの (根拠法令) 健康増進法第 17 条第 1 項</p> <p>(イ) 対象者 平成 29 年度特定健診の結果のうち、Hb A1C6.5 以上・Ⅱ度高血圧以上 LDL コレステロール 180mg/dl 以上の人 (特定保健指導の対象者を除く)</p> <p>(ウ) 重点健康教育実施状況 (単位：回、延べ人)</p> <table border="1" data-bbox="477 759 1310 880"> <thead> <tr> <th rowspan="2">区 分</th> <th colspan="3">平成 29 年度</th> </tr> <tr> <th>対象者</th> <th>参加者</th> <th>実施率</th> </tr> </thead> <tbody> <tr> <td>健康アップセミナー</td> <td>225</td> <td>9</td> <td>4.0</td> </tr> </tbody> </table> <p>ウ 重症化予防</p> <p>(ア) 慢性腎臓病 (CKD) の重症化による人工透析を回避するため、特定健康診査の結果等から慢性腎臓病予備群を抽出し、早期の段階で適切な保健指導のもと、生活習慣の改善に自ら取り組むよう促したものである。 (根拠法令) 健康増進法第 17 条第 1 項</p> <p>(イ) 対象者 ・平成 29 年度特定健康診査の結果のうち、クレアチニン値をもとに算出した e-GFR が 60 未満の人</p> <p>(ウ) 重症化予防実施状況 (単位：人、%)</p> <table border="1" data-bbox="483 1451 1465 1572"> <thead> <tr> <th>区 分</th> <th>対 象 者</th> <th>参 加 者</th> <th>実 施 率</th> </tr> </thead> <tbody> <tr> <td>CKD 予防教室 (基本編)</td> <td>507</td> <td>48</td> <td>9.5</td> </tr> <tr> <td>CKD 予防教室 (栄養編)</td> <td>507</td> <td>37</td> <td>7.3</td> </tr> </tbody> </table> <p>エ 地域減塩教室</p> <p>(ア) 減塩の必要性と動脈硬化性疾患の予防について学び、24 時間蓄尿を実施し、効果判定を行い食塩摂取量の減量を図る。 (根拠法令) 健康増進法第 17 条第 1 項</p> <p>(イ) 対象者 ・市内ホテルに勤める 20~60 歳代の男性職員</p>	区 分	平成 29 年度			対象者	参加者	実施率	健康アップセミナー	225	9	4.0	区 分	対 象 者	参 加 者	実 施 率	CKD 予防教室 (基本編)	507	48	9.5	CKD 予防教室 (栄養編)	507	37	7.3
区 分	平成 29 年度																							
	対象者	参加者	実施率																					
健康アップセミナー	225	9	4.0																					
区 分	対 象 者	参 加 者	実 施 率																					
CKD 予防教室 (基本編)	507	48	9.5																					
CKD 予防教室 (栄養編)	507	37	7.3																					

款 項 目	主 要 事 業 の 説 明																																				
	<p>(ウ) 重症化予防実施状況 (単位：人)</p> <table border="1" data-bbox="485 282 1241 439"> <thead> <tr> <th>区 分</th> <th>参加者実人員</th> <th>参加者延人員</th> </tr> </thead> <tbody> <tr> <td>説明会 2 回 健康相談 1 回 24 時間蓄尿 2 回</td> <td>13</td> <td>29</td> </tr> </tbody> </table>	区 分	参加者実人員	参加者延人員	説明会 2 回 健康相談 1 回 24 時間蓄尿 2 回	13	29																														
区 分	参加者実人員	参加者延人員																																			
説明会 2 回 健康相談 1 回 24 時間蓄尿 2 回	13	29																																			
4 目 環境衛生 費	<p>決算額 13,024,623円 (前年度13,104,516円)</p> <p>協働環境課</p> <p>1 廃棄物減量化の推進経費 218,720円 (前年度205,800円)</p> <p>(1) 生ごみの減量を推進するため、生ごみ処理機器の購入者に対して補助金を交付したものである。</p> <p>ア 家庭向け補助金交付状況 (単位：台、円)</p> <table border="1" data-bbox="450 824 1270 965"> <thead> <tr> <th>区 分</th> <th>平成 29 年度</th> <th>平成 28 年度</th> <th>前年度比</th> </tr> </thead> <tbody> <tr> <td>台 数</td> <td>5(0)</td> <td>7(2)</td> <td>△2(△2)</td> </tr> <tr> <td>補助金</td> <td>115,100</td> <td>145,900</td> <td>△30,800</td> </tr> </tbody> </table> <p>※ 台数のうち( )はコンポスト数</p> <p>協働環境課</p> <p>2 公害防止対策及び調査経費 2,185,931円 (前年度1,658,478円)</p> <p>(1) 河川・海域等水質測定業務</p> <p>水質汚濁防止法に基づき、市内の河川及び海域等の水質調査を実施したものである。</p> <p>(単位：円)</p> <table border="1" data-bbox="450 1346 1465 1444"> <thead> <tr> <th>事業名</th> <th>事業費</th> <th>備 考</th> </tr> </thead> <tbody> <tr> <td>河川・海域等水質測定業務委託</td> <td>1,197,720</td> <td>(株)東洋検査センター</td> </tr> </tbody> </table> <p>(調査実施箇所)</p> <table border="1" data-bbox="450 1541 1465 1973"> <thead> <tr> <th>区 分</th> <th>調査実施箇所</th> </tr> </thead> <tbody> <tr> <td rowspan="2">河川水質調査</td> <td>河 川</td> <td>千歳川、鳴沢川、逢初川、藤沢川、糸川、初川、和田川、大川、宮川、仲川、鍛冶川、水神川</td> </tr> <tr> <td>排水口等</td> <td>戸又港側溝、網代栄町排水口、町場排水口</td> </tr> <tr> <td rowspan="4">海域水質調査</td> <td>伊豆山地区</td> <td>大黒崎沖、鳴沢川沖</td> </tr> <tr> <td>熱海地区</td> <td>初川河口沖、東海岸町沖</td> </tr> <tr> <td>南熱海地区</td> <td>大川河口沖、水神川河口沖</td> </tr> <tr> <td>海水浴場</td> <td>長浜海水浴場沖、中野海岸沖</td> </tr> <tr> <td>地下水水質調査</td> <td>井戸水 7 箇所、湧水 5 箇所</td> </tr> </tbody> </table>	区 分	平成 29 年度	平成 28 年度	前年度比	台 数	5(0)	7(2)	△2(△2)	補助金	115,100	145,900	△30,800	事業名	事業費	備 考	河川・海域等水質測定業務委託	1,197,720	(株)東洋検査センター	区 分	調査実施箇所	河川水質調査	河 川	千歳川、鳴沢川、逢初川、藤沢川、糸川、初川、和田川、大川、宮川、仲川、鍛冶川、水神川	排水口等	戸又港側溝、網代栄町排水口、町場排水口	海域水質調査	伊豆山地区	大黒崎沖、鳴沢川沖	熱海地区	初川河口沖、東海岸町沖	南熱海地区	大川河口沖、水神川河口沖	海水浴場	長浜海水浴場沖、中野海岸沖	地下水水質調査	井戸水 7 箇所、湧水 5 箇所
区 分	平成 29 年度	平成 28 年度	前年度比																																		
台 数	5(0)	7(2)	△2(△2)																																		
補助金	115,100	145,900	△30,800																																		
事業名	事業費	備 考																																			
河川・海域等水質測定業務委託	1,197,720	(株)東洋検査センター																																			
区 分	調査実施箇所																																				
河川水質調査	河 川	千歳川、鳴沢川、逢初川、藤沢川、糸川、初川、和田川、大川、宮川、仲川、鍛冶川、水神川																																			
	排水口等	戸又港側溝、網代栄町排水口、町場排水口																																			
海域水質調査	伊豆山地区	大黒崎沖、鳴沢川沖																																			
	熱海地区	初川河口沖、東海岸町沖																																			
	南熱海地区	大川河口沖、水神川河口沖																																			
	海水浴場	長浜海水浴場沖、中野海岸沖																																			
地下水水質調査	井戸水 7 箇所、湧水 5 箇所																																				

款 項 目	主 要 事 業 の 説 明																																										
	<p>(2) 自動車騒音・振動・交通量調査</p> <p>熱海市内の自動車騒音状況を把握するための調査を実施したものである。</p> <p style="text-align: right;">(単位：円)</p> <table border="1" data-bbox="448 331 1465 483"> <thead> <tr> <th>事業名</th> <th>事業費</th> <th>備 考</th> </tr> </thead> <tbody> <tr> <td>自動車騒音常時監視に係る騒音調査及び面的評価業務委託</td> <td>853,200</td> <td>委 託 先：(株)日本テクノ 対象区間：県道熱海函南線</td> </tr> </tbody> </table> <p>協働環境課</p> <p>3 環境にやさしい街推進事業経費 2,050,828 円 (前年度 2,183,867 円)</p> <p>(1) 路上等の喫煙防止推進活動</p> <p>喫煙禁止区域等において、喫煙防止の普及、啓発及び清掃等を行い、分煙を推進したものである。</p> <p style="text-align: right;">(単位：円)</p> <table border="1" data-bbox="448 864 1465 1055"> <thead> <tr> <th>事業名</th> <th>事業費</th> <th>備 考</th> </tr> </thead> <tbody> <tr> <td>夏季海水浴場喫煙防止啓発巡回業務委託</td> <td>162,191</td> <td>委 託 先：(社)熱海市シルバー人材センター 実施箇所：熱海サンビーチ、長浜海水浴場</td> </tr> </tbody> </table> <p>(2) 地球温暖化防止啓発活動</p> <p>総合学習の授業と連携をはかりながら、家庭で子どもたちがリーダーとなって地球温暖化防止に取り組むプログラムを実施したものである。</p> <p style="text-align: right;">(単位：円)</p> <table border="1" data-bbox="448 1290 1465 1442"> <thead> <tr> <th>事業名</th> <th>事業費</th> <th>備 考</th> </tr> </thead> <tbody> <tr> <td>アース・キッズ事業事務委託</td> <td>516,753</td> <td>実施主体：NPO法人アースライフネットワーク 対 象：市内小学校5校 計173人</td> </tr> </tbody> </table> <p>(3) 路上等喫煙防止推進協議会補助金 50,000 円</p> <p>(4) 住宅用太陽光発電システム設置費補助金 1,199,000 円</p> <p>住宅に太陽光発電システムを設置する市民に対して、1kwhにつき3万円(最大4kwhまでを限度)の補助を行ったものである。</p> <p style="text-align: right;">(単位：件、kwh、円)</p> <table border="1" data-bbox="448 1776 1465 2011"> <thead> <tr> <th>区 分</th> <th>件 数</th> <th>発電量</th> <th>金 額</th> </tr> </thead> <tbody> <tr> <td>平成29年度</td> <td>11</td> <td>50.79</td> <td>1,199,000</td> </tr> <tr> <td>平成28年度</td> <td>14</td> <td>68.02</td> <td>1,613,000</td> </tr> <tr> <td>平成27年度</td> <td>17</td> <td>86.25</td> <td>1,990,000</td> </tr> <tr> <td>平成26年度</td> <td>19</td> <td>86.46</td> <td>2,102,000</td> </tr> <tr> <td>平成25年度</td> <td>28</td> <td>113.78</td> <td>3,084,000</td> </tr> </tbody> </table>	事業名	事業費	備 考	自動車騒音常時監視に係る騒音調査及び面的評価業務委託	853,200	委 託 先：(株)日本テクノ 対象区間：県道熱海函南線	事業名	事業費	備 考	夏季海水浴場喫煙防止啓発巡回業務委託	162,191	委 託 先：(社)熱海市シルバー人材センター 実施箇所：熱海サンビーチ、長浜海水浴場	事業名	事業費	備 考	アース・キッズ事業事務委託	516,753	実施主体：NPO法人アースライフネットワーク 対 象：市内小学校5校 計173人	区 分	件 数	発電量	金 額	平成29年度	11	50.79	1,199,000	平成28年度	14	68.02	1,613,000	平成27年度	17	86.25	1,990,000	平成26年度	19	86.46	2,102,000	平成25年度	28	113.78	3,084,000
事業名	事業費	備 考																																									
自動車騒音常時監視に係る騒音調査及び面的評価業務委託	853,200	委 託 先：(株)日本テクノ 対象区間：県道熱海函南線																																									
事業名	事業費	備 考																																									
夏季海水浴場喫煙防止啓発巡回業務委託	162,191	委 託 先：(社)熱海市シルバー人材センター 実施箇所：熱海サンビーチ、長浜海水浴場																																									
事業名	事業費	備 考																																									
アース・キッズ事業事務委託	516,753	実施主体：NPO法人アースライフネットワーク 対 象：市内小学校5校 計173人																																									
区 分	件 数	発電量	金 額																																								
平成29年度	11	50.79	1,199,000																																								
平成28年度	14	68.02	1,613,000																																								
平成27年度	17	86.25	1,990,000																																								
平成26年度	19	86.46	2,102,000																																								
平成25年度	28	113.78	3,084,000																																								

款 項 目	主 要 事 業 の 説 明																																								
	<p>協働環境課</p> <p>4 ねずみ族昆虫等の駆除経費 2,561,373円 (前年度2,421,204円)</p> <p>(1) 害虫駆除等を行うための経費として執行したものである。</p> <p>ア 害虫駆除等に係る薬品代等の消耗品費 1,643,103円</p> <p>イ 害虫駆除等に係る備品購入費 (単位：円)</p> <table border="1" data-bbox="448 521 1461 707"> <thead> <tr> <th>事業名</th> <th>事業費</th> <th>備 考</th> </tr> </thead> <tbody> <tr> <td>害虫駆除機</td> <td>594,000</td> <td>(株)イヤマ</td> </tr> <tr> <td>ドライブレコーダー</td> <td>45,360</td> <td>(株)ニコー</td> </tr> <tr> <td>計</td> <td>639,360</td> <td></td> </tr> </tbody> </table> <p>協働環境課</p> <p>5 公衆トイレの維持管理経費 2,570,742円 (前年度3,033,115円)</p> <p>(1) 公衆トイレの維持管理を行うための経費として執行したものである。</p> <p>ア 公衆トイレの維持管理に係る修繕料 (単位：円)</p> <table border="1" data-bbox="448 992 1461 1088"> <thead> <tr> <th>事業名</th> <th>事業費</th> <th>備 考</th> </tr> </thead> <tbody> <tr> <td>初島公衆便所 (イカ型) 修繕</td> <td>960,120</td> <td>青木建設(株)</td> </tr> </tbody> </table> <p>イ 公衆トイレの維持管理に係る委託料 (単位：円)</p> <table border="1" data-bbox="448 1182 1461 1279"> <thead> <tr> <th>事業名</th> <th>事業費</th> <th>備 考</th> </tr> </thead> <tbody> <tr> <td>初島公衆便所清掃業務委託</td> <td>626,400</td> <td>(株)マルダイ</td> </tr> </tbody> </table> <p>協働環境課</p> <p>6 きれいなまちづくりの推進経費 3,437,029円 (前年度3,602,052円)</p> <p>(1) 資源ごみ集団回収事業奨励金</p> <p>自主的に古紙等の資源回収を行う地域市民団体等に対して、1キログラム当たり4円の奨励金を交付し、資源化の推進に努めた。なお、ごみの減量化に向けて更なる啓発に努めていく。</p> <p>ア 実施団体数及び奨励金交付額 (単位：団体、円、%)</p> <table border="1" data-bbox="448 1753 1461 1939"> <thead> <tr> <th>区 分</th> <th>平成29年度</th> <th>平成28年度</th> <th>前年度比</th> </tr> </thead> <tbody> <tr> <td>登録団体数</td> <td>48</td> <td>47</td> <td>102.1</td> </tr> <tr> <td>延べ実施団体数</td> <td>191</td> <td>180</td> <td>106.1</td> </tr> <tr> <td>奨励金交付額</td> <td>2,226,360</td> <td>2,298,000</td> <td>96.9</td> </tr> </tbody> </table>	事業名	事業費	備 考	害虫駆除機	594,000	(株)イヤマ	ドライブレコーダー	45,360	(株)ニコー	計	639,360		事業名	事業費	備 考	初島公衆便所 (イカ型) 修繕	960,120	青木建設(株)	事業名	事業費	備 考	初島公衆便所清掃業務委託	626,400	(株)マルダイ	区 分	平成29年度	平成28年度	前年度比	登録団体数	48	47	102.1	延べ実施団体数	191	180	106.1	奨励金交付額	2,226,360	2,298,000	96.9
事業名	事業費	備 考																																							
害虫駆除機	594,000	(株)イヤマ																																							
ドライブレコーダー	45,360	(株)ニコー																																							
計	639,360																																								
事業名	事業費	備 考																																							
初島公衆便所 (イカ型) 修繕	960,120	青木建設(株)																																							
事業名	事業費	備 考																																							
初島公衆便所清掃業務委託	626,400	(株)マルダイ																																							
区 分	平成29年度	平成28年度	前年度比																																						
登録団体数	48	47	102.1																																						
延べ実施団体数	191	180	106.1																																						
奨励金交付額	2,226,360	2,298,000	96.9																																						

款 項 目	主 要 事 業 の 説 明				
	イ 回収実績 (単位：キログラム、%)				
	区 分	平成29年度	平成28年度	前年度比	
	古 紙	523,046	540,499	96.8	
	古 布	565	1,243	45.5	
	金 属 類	32,921	32,537	101.2	
	ビ ン 類	346	573	60.4	
	そ の 他	0	1	0	
	計	556,878	574,853	96.9	
	(2) ごみ置場設置費補助金				
	ごみ置場の設置又は修繕に要する費用を負担する町内会等に対し、生活環境の清潔及び地域の環境衛生活美化の向上を積極的に推進するため5万円を限度とし、補助金を交付したものである。				
	(単位：件、円、%)				
	区 分	平成29年度	平成28年度	前年度比	
	延べ町内会申請件数	14	13	107.7	
	助成金交付額	429,000	470,000	91.3	
	(3) 不法投棄防止事業に係る業務				
ア 不法投棄の防止のため、市内全域（ごみステーションも含む）を対象に、パトロールを実施し、不法投棄の撲滅に努めた。(単位：円)					
事業名	事業費	備 考			
不法投棄タイヤ運搬処理業務委託	26,676	(有)和田			
不法投棄特定家庭用機器収集運搬業務委託	76,080	(有)和田			
不法投棄処理困難物処理業務委託	25,056	中澤商店			
計	127,812				
イ 不法投棄確認数 (単位：件)					
年 度	計	処理内容内訳			
		土地所有者 対応	調査中	消失	回収処理
平成 29 年度	52	3	0	0	49
平成 28 年度	112	3	0	0	109
ウ 不法投棄された家電四品目の処理台数 (単位：件)					
年 度	計	内 訳			
		テレビ	冷蔵庫	洗濯機	エアコン
平成 29 年度	19	13	3	2	1
平成 28 年度	23	18	2	2	1



款 項 目	主 要 事 業 の 説 明																																																			
5目 救急医療費	決算額	82,066,400円 (前年度 83,765,900円)																																																		
	健康づくり課																																																			
	1 救急医療対策経費 82,066,400円 (前年度83,765,900円)																																																			
	(1) 初期救急・二次救急医療																																																			
	ア 市内で発生した交通事故及び急患等に対するの救急医療業務（初期救急・二次救急）を市内3医療機関の輪番当番制により実施するため、(社)熱海市医師会に対する業務委託料（47,847,000円）を執行したものである。																																																			
	イ 初期救急・二次救急患者診療報告 (単位：人)																																																			
	<table border="1"> <thead> <tr> <th colspan="2">区 分</th> <th>救急車</th> <th>その他</th> <th>合 計</th> </tr> </thead> <tbody> <tr> <td rowspan="4">外来にて帰宅</td> <td>内 科</td> <td>602</td> <td>1,696</td> <td>2,298</td> </tr> <tr> <td>外 科</td> <td>314</td> <td>893</td> <td>1,207</td> </tr> <tr> <td>その他</td> <td>403</td> <td>690</td> <td>1,093</td> </tr> <tr> <td>小計</td> <td>1,319</td> <td>3,279</td> <td>4,598</td> </tr> <tr> <td rowspan="4">入院</td> <td>内 科</td> <td>475</td> <td>108</td> <td>583</td> </tr> <tr> <td>外 科</td> <td>199</td> <td>37</td> <td>236</td> </tr> <tr> <td>その他</td> <td>286</td> <td>57</td> <td>343</td> </tr> <tr> <td>小計</td> <td>960</td> <td>202</td> <td>1,162</td> </tr> <tr> <td colspan="2">その他（第三次救急等）</td> <td>45</td> <td>1</td> <td>46</td> </tr> <tr> <td colspan="2">合計</td> <td>2,324</td> <td>3,482</td> <td>5,806</td> </tr> </tbody> </table>			区 分		救急車	その他	合 計	外来にて帰宅	内 科	602	1,696	2,298	外 科	314	893	1,207	その他	403	690	1,093	小計	1,319	3,279	4,598	入院	内 科	475	108	583	外 科	199	37	236	その他	286	57	343	小計	960	202	1,162	その他（第三次救急等）		45	1	46	合計		2,324	3,482	5,806
区 分		救急車	その他	合 計																																																
外来にて帰宅	内 科	602	1,696	2,298																																																
	外 科	314	893	1,207																																																
	その他	403	690	1,093																																																
	小計	1,319	3,279	4,598																																																
入院	内 科	475	108	583																																																
	外 科	199	37	236																																																
	その他	286	57	343																																																
	小計	960	202	1,162																																																
その他（第三次救急等）		45	1	46																																																
合計		2,324	3,482	5,806																																																
	ウ 初期救急・二次救急患者 居住地・搬送時間帯 (単位：人)																																																			
	<table border="1"> <thead> <tr> <th colspan="2">区 分</th> <th>救急車</th> <th>その他</th> <th>合 計</th> </tr> </thead> <tbody> <tr> <td rowspan="4">市内居住者</td> <td>昼 間</td> <td>872</td> <td>894</td> <td>1,766</td> </tr> <tr> <td>深 夜</td> <td>208</td> <td>290</td> <td>498</td> </tr> <tr> <td>時間外</td> <td>508</td> <td>945</td> <td>1,453</td> </tr> <tr> <td>小計</td> <td>1,588</td> <td>2,129</td> <td>3,717</td> </tr> <tr> <td rowspan="4">その他</td> <td>昼 間</td> <td>373</td> <td>549</td> <td>922</td> </tr> <tr> <td>深 夜</td> <td>124</td> <td>207</td> <td>331</td> </tr> <tr> <td>時間外</td> <td>239</td> <td>597</td> <td>836</td> </tr> <tr> <td>小計</td> <td>736</td> <td>1,353</td> <td>2,089</td> </tr> <tr> <td colspan="2">合計</td> <td>2,324</td> <td>3,482</td> <td>5,806</td> </tr> </tbody> </table>			区 分		救急車	その他	合 計	市内居住者	昼 間	872	894	1,766	深 夜	208	290	498	時間外	508	945	1,453	小計	1,588	2,129	3,717	その他	昼 間	373	549	922	深 夜	124	207	331	時間外	239	597	836	小計	736	1,353	2,089	合計		2,324	3,482	5,806					
区 分		救急車	その他	合 計																																																
市内居住者	昼 間	872	894	1,766																																																
	深 夜	208	290	498																																																
	時間外	508	945	1,453																																																
	小計	1,588	2,129	3,717																																																
その他	昼 間	373	549	922																																																
	深 夜	124	207	331																																																
	時間外	239	597	836																																																
	小計	736	1,353	2,089																																																
合計		2,324	3,482	5,806																																																
	※ 昼 間 : 8:30~17:00 深夜 : 22:00~6:00 時間外 : 17:00~22:00、6:00~8:30																																																			
	<table border="1"> <thead> <tr> <th>市内居住者</th> <th>その他</th> <th>計</th> </tr> </thead> <tbody> <tr> <td>3,717人 (64.0%)</td> <td>2,089人 (36.0%)</td> <td>5,806人</td> </tr> </tbody> </table>			市内居住者	その他	計	3,717人 (64.0%)	2,089人 (36.0%)	5,806人																																											
市内居住者	その他	計																																																		
3,717人 (64.0%)	2,089人 (36.0%)	5,806人																																																		

款 項 目	主 要 事 業 の 説 明									
	エ 初期救急・二次救急患者 医療機関別 (単位：日、人)									
	医療機関		当番日数		患者の居住地					
					熱海市内		その他		計	
	熱海所記念病院		173		1,842		1,079		2,921	
	国際医療福祉大学熱海病院		179		1,794		960		2,754	
	南あたま第一病院		13		81		50		131	
	オ 初期救急・二次救急医療に係る委託料 (単位：円)									
	区 分			事 業 費			備 考			
	救急医療業務委託			42,919,500			(社)熱海市医師会			
	初期救急医療業務委託			4,927,500			(社)熱海市医師会			
(2) 小児救急医療										
ア 市内医療機関診療時間外に発生した小児の外来診療を要する急病患者及び消防署救急隊またはこれに準ずる方法により搬送された入院治療を要する重症患者に対して24時間体制の救急医療を実施するため、(社)熱海市医師会に対する業務委託料(33,945,000円)を執行したものである。										
(実施医療機関) 国際医療福祉大学熱海病院										
イ 小児救急診療報告 (単位：人)										
外来にて帰宅			入 院			高次医療機関へ搬送				
乳児 0歳	幼児 1~5歳	学童 6~15歳	乳児 0歳	幼児 1~5歳	学童 6~15歳	乳児 0歳	幼児 1~5歳	学童 6~15歳		
救急車	5	45	21	1	1	3	0	4	2	
その他	135	616	571	1	1	2	1	0	0	
計	140	661	592	2	2	5	1	4	2	
計										
計										
乳児 0歳	幼児 1~5歳	学童 6~15歳								
救急車	6	50	26							
その他	137	617	573							
計	143	667	599							
ウ 小児救急患者 居住地・搬送時間帯 (単位：人)										
区 分		昼 間		深 夜		時 間 外		計		
熱海市内		303		71		362		736		
湯河原町		76		21		80		177		
真鶴町		8		5		23		36		
伊東市		39		7		24		70		
函南町		2		1		6		9		
その他		150		79		150		379		
計		578		184		645		1,407		

款 項 目	主 要 事 業 の 説 明																																																										
	<table border="1" data-bbox="448 235 1324 315"> <tr> <td>市内居住者</td> <td>その他</td> <td>計</td> </tr> <tr> <td>736人 (52.3%)</td> <td>671人 (47.7%)</td> <td>1,407人</td> </tr> </table> <p data-bbox="448 371 1449 405">エ 小児救急医療に係る委託料 (単位：円)</p> <table border="1" data-bbox="448 412 1465 497"> <tr> <td>区 分</td> <td>事業費</td> <td>備 考</td> </tr> <tr> <td>小児救急医療業務委託</td> <td>33,945,000</td> <td>(社)熱海市医師会</td> </tr> </table> <p data-bbox="440 555 663 589">(3) 歯科救急医療</p> <p data-bbox="448 602 1453 730">ア 年末年始(12月29日～1月3日)に発生した外来診療を要する歯科急病患者に対して歯科医療業務を行うため、熱海市歯科医師会に対する業務委託料(194,400円)を執行したものである。</p> <p data-bbox="448 743 1449 777">イ 歯科救急患者診療報告 (単位：人)</p> <table border="1" data-bbox="448 784 1465 974"> <thead> <tr> <th>区分</th> <th>12/29</th> <th>12/30</th> <th>12/31</th> <th>1/1</th> <th>1/2</th> <th>1/3</th> <th>計</th> </tr> </thead> <tbody> <tr> <td>市 内</td> <td>4</td> <td>1</td> <td>4</td> <td>0</td> <td>3</td> <td>1</td> <td>13</td> </tr> <tr> <td>南熱海</td> <td>0</td> <td>0</td> <td>0</td> <td>0</td> <td>0</td> <td>3</td> <td>3</td> </tr> <tr> <td>市 外</td> <td>1</td> <td>3</td> <td>3</td> <td>0</td> <td>3</td> <td>1</td> <td>11</td> </tr> <tr> <td>計</td> <td>5</td> <td>4</td> <td>7</td> <td>0</td> <td>6</td> <td>5</td> <td>27</td> </tr> </tbody> </table> <p data-bbox="448 1028 1449 1061">ウ 歯科救急医療に係る委託料 (単位：円)</p> <table border="1" data-bbox="448 1068 1465 1153"> <tr> <td>区 分</td> <td>事業費</td> <td>備 考</td> </tr> <tr> <td>歯科救急医療業務委託</td> <td>194,400</td> <td>熱海市歯科医師会</td> </tr> </table>	市内居住者	その他	計	736人 (52.3%)	671人 (47.7%)	1,407人	区 分	事業費	備 考	小児救急医療業務委託	33,945,000	(社)熱海市医師会	区分	12/29	12/30	12/31	1/1	1/2	1/3	計	市 内	4	1	4	0	3	1	13	南熱海	0	0	0	0	0	3	3	市 外	1	3	3	0	3	1	11	計	5	4	7	0	6	5	27	区 分	事業費	備 考	歯科救急医療業務委託	194,400	熱海市歯科医師会
市内居住者	その他	計																																																									
736人 (52.3%)	671人 (47.7%)	1,407人																																																									
区 分	事業費	備 考																																																									
小児救急医療業務委託	33,945,000	(社)熱海市医師会																																																									
区分	12/29	12/30	12/31	1/1	1/2	1/3	計																																																				
市 内	4	1	4	0	3	1	13																																																				
南熱海	0	0	0	0	0	3	3																																																				
市 外	1	3	3	0	3	1	11																																																				
計	5	4	7	0	6	5	27																																																				
区 分	事業費	備 考																																																									
歯科救急医療業務委託	194,400	熱海市歯科医師会																																																									
6目 初島診療所費	<p data-bbox="359 1261 1038 1294">決算額 6,338,165円 (前年度 6,916,813円)</p> <p data-bbox="391 1308 564 1341">健康づくり課</p> <p data-bbox="397 1355 1278 1388">1 初島診療所の管理運営経費 6,338,165円 (前年度6,916,813円)</p> <p data-bbox="418 1402 1453 1485">初島診療所における補充用医薬品の購入代として医薬材料費(386,968円)及び診療医師に対する業務委託料(3,984,000円)等を執行したものである。</p> <p data-bbox="422 1547 734 1581">(1) 初島診療所診療業務</p> <p data-bbox="448 1594 1468 1771">ア 離島における医療の確保を図るため初島診療所を設置し、島民に対する診療業務、健康診断及び健康相談、療養の指導及び相談を行うとともに、観光客等外来の患者の診療業務を実施するため、年間を通じて(社)熱海市医師会より医師を派遣し医療業務を行ったものである。</p> <p data-bbox="448 1834 734 1868">イ 初島診療所の概要</p> <ul data-bbox="456 1881 1449 2011" style="list-style-type: none"> <li>・診療科目 内科、小児科、外科</li> <li>・従事者 医師1人(社)熱海市医師会派遣)、准看護師1人(パート職員)</li> <li>・診療日 水曜日・土曜日(祝祭日・年末年始除く)午後</li> </ul>																																																										

款 項 目	主 要 事 業 の 説 明																																																																																									
	<p>ウ 初島診療所利用状況 (単位：日、人)</p> <table border="1" data-bbox="448 282 1465 472"> <thead> <tr> <th rowspan="2">区 分</th> <th rowspan="2">診療日数</th> <th rowspan="2">受診者数</th> <th colspan="2">内 訳</th> </tr> <tr> <th>住 民</th> <th>観光客等</th> </tr> </thead> <tbody> <tr> <td>利用実績</td> <td>96</td> <td>276</td> <td>260</td> <td>16</td> </tr> <tr> <td>月平均</td> <td>8.0</td> <td>23.0</td> <td>21.7</td> <td>1.3</td> </tr> </tbody> </table> <p>エ 緊急時の対応 救急患者発生時の対応として、初島漁協より緊急船を借上げ、二次救急医療機関へ搬送している平成29年度の実績は0件。さらに二次・三次救急への緊急輸送を必要とする患者が発生した場合、消防署と連携のもと東部ドクターヘリでの輸送を実施しているものである（平成29年度の実績は3件）。</p> <p>オ 初島診療所管理運営に係る委託料 (単位：円)</p> <table border="1" data-bbox="448 853 1465 1126"> <thead> <tr> <th>区 分</th> <th>事業費</th> <th>備 考</th> </tr> </thead> <tbody> <tr> <td>初島診療所診療業務委託</td> <td>3,984,000</td> <td>(社)熱海市医師会</td> </tr> <tr> <td>消防用設備保守点検業務委託</td> <td>12,150</td> <td>(有)明静電設</td> </tr> <tr> <td>初島診療所医療廃棄物処理業務委託</td> <td>3,348</td> <td>日本産業廃棄物処理(株)角松商事(有)</td> </tr> </tbody> </table>								区 分	診療日数	受診者数	内 訳		住 民	観光客等	利用実績	96	276	260	16	月平均	8.0	23.0	21.7	1.3	区 分	事業費	備 考	初島診療所診療業務委託	3,984,000	(社)熱海市医師会	消防用設備保守点検業務委託	12,150	(有)明静電設	初島診療所医療廃棄物処理業務委託	3,348	日本産業廃棄物処理(株)角松商事(有)																																																					
区 分	診療日数	受診者数	内 訳																																																																																							
			住 民	観光客等																																																																																						
利用実績	96	276	260	16																																																																																						
月平均	8.0	23.0	21.7	1.3																																																																																						
区 分	事業費	備 考																																																																																								
初島診療所診療業務委託	3,984,000	(社)熱海市医師会																																																																																								
消防用設備保守点検業務委託	12,150	(有)明静電設																																																																																								
初島診療所医療廃棄物処理業務委託	3,348	日本産業廃棄物処理(株)角松商事(有)																																																																																								
7目 火葬場費	<p>決算額 152,829,530円 (前年度 49,756,968円)</p> <p>市民生活課</p> <p>1 火葬場施設の管理運営経費 152,829,530円 (前年度 49,756,968円)</p> <p>(1) 火葬場利用状況 (単位：件、円)</p> <table border="1" data-bbox="456 1462 1493 1933"> <thead> <tr> <th rowspan="2">年度</th> <th rowspan="2">区 分</th> <th>市 民</th> <th colspan="2">函南町</th> <th colspan="2">市 外</th> <th colspan="2">計</th> </tr> <tr> <th>件数</th> <th>件数</th> <th>金額</th> <th>件数</th> <th>金額</th> <th>件数</th> <th>金額</th> </tr> </thead> <tbody> <tr> <td rowspan="4">平成29年度</td> <td>死 体</td> <td>651</td> <td>1</td> <td>15,000</td> <td>60</td> <td>2,400,000</td> <td>712</td> <td>2,415,000</td> </tr> <tr> <td>死 胎</td> <td>5</td> <td>0</td> <td>0</td> <td>1</td> <td>20,000</td> <td>6</td> <td>20,000</td> </tr> <tr> <td>身体一部</td> <td>8</td> <td>0</td> <td>0</td> <td>3</td> <td>60,000</td> <td>11</td> <td>60,000</td> </tr> <tr> <td>計</td> <td>664</td> <td>1</td> <td>15,000</td> <td>64</td> <td>2,480,000</td> <td>729</td> <td>2,495,000</td> </tr> <tr> <td rowspan="4">平成28年度</td> <td>死 体</td> <td>609</td> <td>2</td> <td>40,000</td> <td>77</td> <td>3,080,000</td> <td>688</td> <td>3,120,000</td> </tr> <tr> <td>死 胎</td> <td>3</td> <td>0</td> <td>0</td> <td>1</td> <td>20,000</td> <td>4</td> <td>20,000</td> </tr> <tr> <td>身体一部</td> <td>6</td> <td>0</td> <td>0</td> <td>2</td> <td>40,000</td> <td>8</td> <td>40,000</td> </tr> <tr> <td>計</td> <td>618</td> <td>2</td> <td>40,000</td> <td>80</td> <td>3,140,000</td> <td>700</td> <td>3,180,000</td> </tr> </tbody> </table>								年度	区 分	市 民	函南町		市 外		計		件数	件数	金額	件数	金額	件数	金額	平成29年度	死 体	651	1	15,000	60	2,400,000	712	2,415,000	死 胎	5	0	0	1	20,000	6	20,000	身体一部	8	0	0	3	60,000	11	60,000	計	664	1	15,000	64	2,480,000	729	2,495,000	平成28年度	死 体	609	2	40,000	77	3,080,000	688	3,120,000	死 胎	3	0	0	1	20,000	4	20,000	身体一部	6	0	0	2	40,000	8	40,000	計	618	2	40,000	80	3,140,000	700	3,180,000
年度	区 分	市 民	函南町		市 外		計																																																																																			
		件数	件数	金額	件数	金額	件数	金額																																																																																		
平成29年度	死 体	651	1	15,000	60	2,400,000	712	2,415,000																																																																																		
	死 胎	5	0	0	1	20,000	6	20,000																																																																																		
	身体一部	8	0	0	3	60,000	11	60,000																																																																																		
	計	664	1	15,000	64	2,480,000	729	2,495,000																																																																																		
平成28年度	死 体	609	2	40,000	77	3,080,000	688	3,120,000																																																																																		
	死 胎	3	0	0	1	20,000	4	20,000																																																																																		
	身体一部	6	0	0	2	40,000	8	40,000																																																																																		
	計	618	2	40,000	80	3,140,000	700	3,180,000																																																																																		

款 項 目	主 要 事 業 の 説 明																																										
	<p>(2) 火葬炉等修繕料 2,548,800 円 火葬場施設を常に良好に保つために必要な修繕を行った。 火葬場火葬炉設備修繕 2,350,080 円 その他修繕 198,720 円</p> <p>(3) 委託料 火葬場施設を運営するために必要な業務の委託をした。 (単位：円)</p> <table border="1" data-bbox="453 521 1461 1059"> <thead> <tr> <th>事業名</th> <th>事業費</th> <th>備 考</th> </tr> </thead> <tbody> <tr> <td>火葬場修景施設維持管理業務委託</td> <td>853,200</td> <td>藤原造園(株)</td> </tr> <tr> <td>待合棟エレベーター保守管理業務委託</td> <td>362,880</td> <td>ジャパンエレベーターサービス神奈川(株)</td> </tr> <tr> <td>自家用電気工作物保安管理業務委託</td> <td>166,289</td> <td>(財)関東電気保安協会</td> </tr> <tr> <td>火葬業務委託</td> <td>11,693,700</td> <td>(株)ニコー</td> </tr> <tr> <td>火葬炉保守点検業務委託</td> <td>199,800</td> <td>柗築炉工業(株)</td> </tr> <tr> <td>空調設備保守点検業務委託</td> <td>237,600</td> <td>山田冷機工業(株)</td> </tr> <tr> <td>消防設備保守点検業務委託</td> <td>25,920</td> <td>(有)ワタナベ電気防災</td> </tr> <tr> <td>火葬場進入路等除雪業務委託</td> <td>99,360</td> <td>(株)川口組</td> </tr> <tr> <td>火葬場火災監視業務委託</td> <td>515,808</td> <td>セコム(株)</td> </tr> <tr> <td>浄化槽維持管理業務委託</td> <td>77,760</td> <td>熱海ライフクリーン(株)</td> </tr> <tr> <td>計</td> <td>14,232,317</td> <td></td> </tr> </tbody> </table> <p>(4) 工事請負費 126,360,000 円 平成4年1月に火葬場を供用開始して以来、随時修繕を行ってきたが、老朽化により業務に支障をきたす恐れがあり、安定した運営を図るため改修工事を行った。 (単位：円)</p> <table border="1" data-bbox="453 1301 1461 1397"> <thead> <tr> <th>事業名</th> <th>事業費</th> <th>備 考</th> </tr> </thead> <tbody> <tr> <td>火葬場改修工事</td> <td>126,360,000</td> <td>大館建設(株)</td> </tr> </tbody> </table>	事業名	事業費	備 考	火葬場修景施設維持管理業務委託	853,200	藤原造園(株)	待合棟エレベーター保守管理業務委託	362,880	ジャパンエレベーターサービス神奈川(株)	自家用電気工作物保安管理業務委託	166,289	(財)関東電気保安協会	火葬業務委託	11,693,700	(株)ニコー	火葬炉保守点検業務委託	199,800	柗築炉工業(株)	空調設備保守点検業務委託	237,600	山田冷機工業(株)	消防設備保守点検業務委託	25,920	(有)ワタナベ電気防災	火葬場進入路等除雪業務委託	99,360	(株)川口組	火葬場火災監視業務委託	515,808	セコム(株)	浄化槽維持管理業務委託	77,760	熱海ライフクリーン(株)	計	14,232,317		事業名	事業費	備 考	火葬場改修工事	126,360,000	大館建設(株)
事業名	事業費	備 考																																									
火葬場修景施設維持管理業務委託	853,200	藤原造園(株)																																									
待合棟エレベーター保守管理業務委託	362,880	ジャパンエレベーターサービス神奈川(株)																																									
自家用電気工作物保安管理業務委託	166,289	(財)関東電気保安協会																																									
火葬業務委託	11,693,700	(株)ニコー																																									
火葬炉保守点検業務委託	199,800	柗築炉工業(株)																																									
空調設備保守点検業務委託	237,600	山田冷機工業(株)																																									
消防設備保守点検業務委託	25,920	(有)ワタナベ電気防災																																									
火葬場進入路等除雪業務委託	99,360	(株)川口組																																									
火葬場火災監視業務委託	515,808	セコム(株)																																									
浄化槽維持管理業務委託	77,760	熱海ライフクリーン(株)																																									
計	14,232,317																																										
事業名	事業費	備 考																																									
火葬場改修工事	126,360,000	大館建設(株)																																									
8 目 霊柩自動車費	<p>決算額 5,437,233 円 (前年度 5,598,276 円)</p> <p>市民生活課</p> <p>1 霊柩自動車の運行経費 5,437,233 円 (前年度 5,598,276 円)</p> <p>(1) 霊柩自動車利用件数 (単位：件)</p> <table border="1" data-bbox="453 1671 1461 1807"> <thead> <tr> <th>年 度</th> <th>合 計</th> <th>市 民</th> <th>市民以外</th> </tr> </thead> <tbody> <tr> <td>平成 29 年度</td> <td>436</td> <td>410</td> <td>26</td> </tr> <tr> <td>平成 28 年度</td> <td>423</td> <td>392</td> <td>31</td> </tr> </tbody> </table> <p>(2) 委託料 (単位：円)</p> <table border="1" data-bbox="453 1906 1461 2002"> <thead> <tr> <th>事業名</th> <th>事業費</th> <th>備 考</th> </tr> </thead> <tbody> <tr> <td>霊柩自動車運行管理業務委託</td> <td>5,101,677</td> <td>(株)ニコー</td> </tr> </tbody> </table>	年 度	合 計	市 民	市民以外	平成 29 年度	436	410	26	平成 28 年度	423	392	31	事業名	事業費	備 考	霊柩自動車運行管理業務委託	5,101,677	(株)ニコー																								
年 度	合 計	市 民	市民以外																																								
平成 29 年度	436	410	26																																								
平成 28 年度	423	392	31																																								
事業名	事業費	備 考																																									
霊柩自動車運行管理業務委託	5,101,677	(株)ニコー																																									

款 項 目	主 要 事 業 の 説 明																																
2 項 清掃費	決算額	1,732,007,734 円	(前年度 1,591,416,863 円)																														
1 目 清掃総務費	決算額	87,511,285 円	(前年度 94,516,240 円)																														
	秘書広報課																																
	1 職員給与費	81,303,042円	(前年度80,820,726円)																														
	協働環境課																																
	2 環境センターの管理運営経費	6,208,243円	(前年度13,695,514円)																														
	(1) 環境センターの維持管理を行うための経費として執行したものである。																																
	ア 環境センターの施設に係る建物共済保険料	1,117,139円																															
	イ 環境センター臨時職員(1名)に係る経費	2,288,757円																															
	ウ 環境センターの管理運営等に係る委託料		(単位:円)																														
	<table border="1"> <thead> <tr> <th>事業名</th> <th>事業費</th> <th>備 考</th> </tr> </thead> <tbody> <tr> <td>エコ・プラント姫の沢施設警備業務委託</td> <td>181,440</td> <td>セコム(株)</td> </tr> </tbody> </table>			事業名	事業費	備 考	エコ・プラント姫の沢施設警備業務委託	181,440	セコム(株)																								
事業名	事業費	備 考																															
エコ・プラント姫の沢施設警備業務委託	181,440	セコム(株)																															
2 目 廃棄物収集費	決算額	231,921,779 円	(前年度 230,994,385 円)																														
	秘書広報課																																
	1 職員給与費	78,268,196円	(前年度77,797,910円)																														
	協働環境課																																
	2 収集経費	148,277,555円	(前年度142,769,796円)																														
	(1) 廃棄物の収集を行うための経費として執行したものである。																																
	ア 廃棄物の収集に係る消耗品費	1,016,315円																															
	イ 廃棄物の収集に係る委託料		(単位:円)																														
	<table border="1"> <thead> <tr> <th>事業名</th> <th>事業費</th> <th>備 考</th> </tr> </thead> <tbody> <tr> <td>ビン収集業務委託A</td> <td>6,220,800</td> <td>(有)和田</td> </tr> <tr> <td>ビン収集業務委託B</td> <td>17,809,200</td> <td>(株)アタミクリーンアップ</td> </tr> <tr> <td>ビン収集業務委託C</td> <td>2,149,200</td> <td>NPO法人 熱海ふれあい作業所</td> </tr> <tr> <td>熱海地区古紙等収集運搬業務委託</td> <td>16,880,400</td> <td>(株)アタミクリーンアップ</td> </tr> <tr> <td>南熱海地区古紙等収集運搬業務委託</td> <td>3,672,000</td> <td>(株)マルダイ</td> </tr> <tr> <td>市内夏季特別廃棄物収集運搬業務委託</td> <td>116,640</td> <td>(有)和田</td> </tr> <tr> <td>市内轢死猫等回収業務委託</td> <td>86,400</td> <td>(株)アタミクリーンアップ</td> </tr> <tr> <td>南熱海地区収集業務委託</td> <td>26,103,600</td> <td>(有)伊豆総業</td> </tr> <tr> <td>西部地区収集業務委託</td> <td>15,832,800</td> <td>(株)アタミクリーンアップ</td> </tr> </tbody> </table>			事業名	事業費	備 考	ビン収集業務委託A	6,220,800	(有)和田	ビン収集業務委託B	17,809,200	(株)アタミクリーンアップ	ビン収集業務委託C	2,149,200	NPO法人 熱海ふれあい作業所	熱海地区古紙等収集運搬業務委託	16,880,400	(株)アタミクリーンアップ	南熱海地区古紙等収集運搬業務委託	3,672,000	(株)マルダイ	市内夏季特別廃棄物収集運搬業務委託	116,640	(有)和田	市内轢死猫等回収業務委託	86,400	(株)アタミクリーンアップ	南熱海地区収集業務委託	26,103,600	(有)伊豆総業	西部地区収集業務委託	15,832,800	(株)アタミクリーンアップ
事業名	事業費	備 考																															
ビン収集業務委託A	6,220,800	(有)和田																															
ビン収集業務委託B	17,809,200	(株)アタミクリーンアップ																															
ビン収集業務委託C	2,149,200	NPO法人 熱海ふれあい作業所																															
熱海地区古紙等収集運搬業務委託	16,880,400	(株)アタミクリーンアップ																															
南熱海地区古紙等収集運搬業務委託	3,672,000	(株)マルダイ																															
市内夏季特別廃棄物収集運搬業務委託	116,640	(有)和田																															
市内轢死猫等回収業務委託	86,400	(株)アタミクリーンアップ																															
南熱海地区収集業務委託	26,103,600	(有)伊豆総業																															
西部地区収集業務委託	15,832,800	(株)アタミクリーンアップ																															

款 項 目	主 要 事 業 の 説 明																						
	市内中心部(東)収集業務委託	16,653,600	(株)アタミクリーンアップ																				
	市内中心部(西)収集業務委託	14,428,800	(有)セイソウサービス																				
	泉・伊豆山地区収集業務委託	24,397,200	(有)セイソウサービス																				
	ごみステーション管理システムデータ構築業務委託	2,138,400	(株)パスコ 静岡支店																				
	統合型GISごみステーション管理機能追加業務委託	772,200	(株)パスコ 静岡支店																				
	計	147,261,240																					
	<p>ウ 収集作業日数</p> <table border="1" data-bbox="435 607 1465 927"> <thead> <tr> <th data-bbox="435 607 874 656">種 類</th> <th data-bbox="874 607 1465 656">収集作業日数</th> </tr> </thead> <tbody> <tr> <td data-bbox="435 656 874 705">燃えるごみ</td> <td data-bbox="874 656 1465 705">週3日 (各地区 週3回収集 月・水・金収集)</td> </tr> <tr> <td data-bbox="435 705 874 754">燃えないごみ (金属類)</td> <td data-bbox="874 705 1465 754">週1日 (各地区 週1回収集)</td> </tr> <tr> <td data-bbox="435 754 874 804">燃えないごみ (ビン類)</td> <td data-bbox="874 754 1465 804">週1日 (各地区 週1回収集)</td> </tr> <tr> <td data-bbox="435 804 874 853">ペットボトル</td> <td data-bbox="874 804 1465 853">月2日 (各地区 月2回収集)</td> </tr> <tr> <td data-bbox="435 853 874 902">発泡トレイ</td> <td data-bbox="874 853 1465 902">月2日 (各地区 月2回収集)</td> </tr> <tr> <td data-bbox="435 902 874 927">古紙・古布・ダンボール等</td> <td data-bbox="874 902 1465 927">月2日 (各地区 月2回収集)</td> </tr> </tbody> </table> <p>協働環境課</p> <p>3 収集自動車の維持管理経費 5,376,028円 (前年度10,426,679円)</p> <p>(1) 廃棄物の収集車の維持管理を行うための経費として執行したものである。</p> <p>ア 収集自動車の維持管理に係るタイヤ等の消耗品費 1,239,513円</p> <p>イ 収集自動車の維持管理に係る燃料費 1,795,363円</p> <p>ウ 収集自動車の維持管理に係る車検整備等修繕料 1,249,728円</p> <p>エ 収集自動車の維持管理に係る備品購入費 (単位:円)</p> <table border="1" data-bbox="451 1503 1465 1581"> <thead> <tr> <th data-bbox="451 1503 890 1552">事業名</th> <th data-bbox="890 1503 1078 1552">事業費</th> <th data-bbox="1078 1503 1465 1552">備 考</th> </tr> </thead> <tbody> <tr> <td data-bbox="451 1552 890 1581">ドライブレコーダー (9台)</td> <td data-bbox="890 1552 1078 1581">392,040</td> <td data-bbox="1078 1552 1465 1581">(株)ニコー</td> </tr> </tbody> </table>				種 類	収集作業日数	燃えるごみ	週3日 (各地区 週3回収集 月・水・金収集)	燃えないごみ (金属類)	週1日 (各地区 週1回収集)	燃えないごみ (ビン類)	週1日 (各地区 週1回収集)	ペットボトル	月2日 (各地区 月2回収集)	発泡トレイ	月2日 (各地区 月2回収集)	古紙・古布・ダンボール等	月2日 (各地区 月2回収集)	事業名	事業費	備 考	ドライブレコーダー (9台)	392,040
種 類	収集作業日数																						
燃えるごみ	週3日 (各地区 週3回収集 月・水・金収集)																						
燃えないごみ (金属類)	週1日 (各地区 週1回収集)																						
燃えないごみ (ビン類)	週1日 (各地区 週1回収集)																						
ペットボトル	月2日 (各地区 月2回収集)																						
発泡トレイ	月2日 (各地区 月2回収集)																						
古紙・古布・ダンボール等	月2日 (各地区 月2回収集)																						
事業名	事業費	備 考																					
ドライブレコーダー (9台)	392,040	(株)ニコー																					
3目 廃棄物処理費	<p>決算額 1,255,261,843円 (前年度1,119,391,309円)</p> <p>協働環境課</p> <p>1 ごみ処理有料化に要する経費 42,542,899円 (前年度44,997,178円)</p> <p>(1) 粗大ごみ処理有料化に要する経費 406,640円</p> <p>ア 粗大ごみ処理券印刷代 237,600円</p> <p>イ 粗大ごみ処理券取扱店手数料 169,040円</p>																						

款 項 目	主 要 事 業 の 説 明																																										
	<p>(2) 可燃ごみ有料化に要する経費 42,080,259 円</p> <p>ア 指定ごみ袋取扱店手数料 13,679,850 円</p> <p>イ 指定ごみ袋製造及び配送業務委託料 (単位：円)</p> <table border="1" data-bbox="451 376 1465 566"> <thead> <tr> <th>事業名</th> <th>事業費</th> <th>備 考</th> </tr> </thead> <tbody> <tr> <td>指定ごみ袋製造及び配送業務委託(その1)</td> <td>9,868,620</td> <td>サーモ包装(株)</td> </tr> <tr> <td>指定ごみ袋製造及び配送業務委託(その2)</td> <td>18,531,789</td> <td>いすゞタオル(株)</td> </tr> <tr> <td>計</td> <td>28,400,409</td> <td></td> </tr> </tbody> </table> <p>(3) その他諸費用 56,000円</p> <p>協働環境課</p> <p>2 廃棄物処理経費 306,325,110円 (前年度314,358,783円)</p> <p>(1) エコ・プラント姫の沢の焼却施設に係る維持管理を行うための経費として執行したものである。</p> <p>ア エコ・プラント姫の沢に係る消耗品費のうち薬品代 16,681,132円</p> <p>イ エコ・プラント姫の沢に係る燃料費 5,045,493円</p> <p>ウ エコ・プラント姫の沢に係る電気使用料 79,885,374円</p> <p>エ エコ・プラント姫の沢に係る修繕料 (単位：円)</p> <table border="1" data-bbox="451 1279 1465 1494"> <thead> <tr> <th>事業名</th> <th>事業費</th> <th>備 考</th> </tr> </thead> <tbody> <tr> <td>エコ・プラント姫の沢煙突開口部等漏水修繕</td> <td>2,430,000</td> <td>(株)平和エアテック</td> </tr> <tr> <td>その他修繕料</td> <td>4,211,110</td> <td></td> </tr> <tr> <td>計</td> <td>6,641,110</td> <td></td> </tr> </tbody> </table> <p>オ エコ・プラント姫の沢に係る委託料 (単位：円)</p> <table border="1" data-bbox="451 1592 1465 2011"> <thead> <tr> <th>事業名</th> <th>事業費</th> <th>備 考</th> </tr> </thead> <tbody> <tr> <td>エコ・プラント姫の沢水質等分析業務委託</td> <td>2,689,200</td> <td>(株)東洋検査センター</td> </tr> <tr> <td>エコ・プラント姫の沢焼却灰分析業務委託</td> <td>25,596</td> <td>(株)東洋検査センター</td> </tr> <tr> <td>エコ・プラント姫の沢運転管理業務委託</td> <td>171,486,720</td> <td>テスコ(株)</td> </tr> <tr> <td>合併処理浄化槽点検業務委託</td> <td>810,000</td> <td>熱海環境サービス(株)</td> </tr> <tr> <td>大黒崎旧清掃工場跡地草刈業務委託</td> <td>419,529</td> <td>(社)熱海市シルバー人材センター</td> </tr> </tbody> </table>	事業名	事業費	備 考	指定ごみ袋製造及び配送業務委託(その1)	9,868,620	サーモ包装(株)	指定ごみ袋製造及び配送業務委託(その2)	18,531,789	いすゞタオル(株)	計	28,400,409		事業名	事業費	備 考	エコ・プラント姫の沢煙突開口部等漏水修繕	2,430,000	(株)平和エアテック	その他修繕料	4,211,110		計	6,641,110		事業名	事業費	備 考	エコ・プラント姫の沢水質等分析業務委託	2,689,200	(株)東洋検査センター	エコ・プラント姫の沢焼却灰分析業務委託	25,596	(株)東洋検査センター	エコ・プラント姫の沢運転管理業務委託	171,486,720	テスコ(株)	合併処理浄化槽点検業務委託	810,000	熱海環境サービス(株)	大黒崎旧清掃工場跡地草刈業務委託	419,529	(社)熱海市シルバー人材センター
事業名	事業費	備 考																																									
指定ごみ袋製造及び配送業務委託(その1)	9,868,620	サーモ包装(株)																																									
指定ごみ袋製造及び配送業務委託(その2)	18,531,789	いすゞタオル(株)																																									
計	28,400,409																																										
事業名	事業費	備 考																																									
エコ・プラント姫の沢煙突開口部等漏水修繕	2,430,000	(株)平和エアテック																																									
その他修繕料	4,211,110																																										
計	6,641,110																																										
事業名	事業費	備 考																																									
エコ・プラント姫の沢水質等分析業務委託	2,689,200	(株)東洋検査センター																																									
エコ・プラント姫の沢焼却灰分析業務委託	25,596	(株)東洋検査センター																																									
エコ・プラント姫の沢運転管理業務委託	171,486,720	テスコ(株)																																									
合併処理浄化槽点検業務委託	810,000	熱海環境サービス(株)																																									
大黒崎旧清掃工場跡地草刈業務委託	419,529	(社)熱海市シルバー人材センター																																									



款 項 目	主 要 事 業 の 説 明		
	エコ・プラント姫の沢電気設備 点検業務委託	1,695,600	(株)明電エンジニアリング 静岡支店
	エコ・プラント姫の沢空気予熱器 清掃点検業務委託	4,536,000	J F Eエンジニアリング(株) 名古屋支店
	エコ・プラント姫の沢汚水受水槽 等汚泥除去業務委託	1,134,000	クリーンサービス(株)
	エコ・プラント姫の沢 エレベーター保守点検業務委託	972,000	三菱電機ビルテクノサービス (株)横浜支社西湘支店
	エコ・プラント姫の沢ごみ計量器 法定検査及び整備業務委託	864,000	(株)東立機工
	エコ・プラント姫の沢長期包括運 営委託導入可能性調査業務委託	5,400,000	(財)日本環境衛生センター
	エコ・プラント姫の沢自動火災報 知設備受信機点検調整業務委託	2,592,000	(有)ワタナベ電気防災
	平成30年度エコ・プラント姫の沢 保全工事発注等支援業務委託	1,620,000	中日本建設コンサルタント(株) 三島事務所
	計	194,244,645	

カ 下水道汚泥焼却処分量及び手数料【参考（収入）】

(単位：キログラム、円、%)

区 分	平成29年度	平成 28 年度	前年度比
処分量	2,324,700	2,276,260	102.1
処分手数料	41,379,660	40,517,428	102.1

協働環境課

3 最終処分場経費 14,525,047円 (前年度11,687,762円)

(1) 姫の沢最終処分場の維持管理を行う経費として執行したものである。

ア 姫の沢最終処分場に係る委託料

(単位：円)

事業名	事業費	備 考
姫の沢最終処分場油圧ショベル 運転管理業務委託	1,944,000	小原工業(株)
姫の沢最終処分場浸出液処理施設 維持管理業務委託	6,285,600	水ing(株)横浜支店
姫の沢最終処分場水質分析業務 委託	459,000	(株)環境計量センター
姫の沢最終処分場土砂撤去等業務委託	1,620,000	小原工業(株)
計	10,308,600	

イ 姫の沢最終処分場に係る工事請負費

(単位：円)

事業名	事業費	備 考
姫の沢最終処分場ガス抜き管修繕工事	3,338,280	小原工業(株)

款 項 目	主 要 事 業 の 説 明		
	協働環境課		
	4 リサイクル経費 29,636,584円 (前年度29,081,680円)		
	(1) 粗大ごみ、金属類等の処理に伴う経費として執行したものである。		
	ア リサイクルに係る委託料 (単位：円)		
	事業名	事業費	備 考
	廃乾電池運搬処理処分業務委託	1,184,220	J F E 条鋼(株)西日本工場 水島製造所
	リサイクル品等運搬・保管及び分類 作業業務委託	8,748,000	N P O 法人 熱海ふれあい作業所
	各カレット運搬処理処分業務委託	2,221,254	三栄ガラス(株)
	金属粗大ごみ運搬処理処分業務委託	3,321,199	中澤商店 (株)スズケイ (株)マルダイ
	鉄くず運搬処理処分業務委託	514,080	中澤商店 (株)スズケイ (株)マルダイ
	発泡トレイ等運搬処理処分業務委託	97,308	都市環境サービス(株)
	セトモノ類等運搬処理処分業務委託	7,419,389	トーエイ(株)
	廃蛍光灯運搬処理処分業務委託	1,779,624	(株)リフレックス
	スプレー缶運搬処理処分業務委託	1,542,270	(株)マルダイ (有)和田 (株)スズケイ 中澤商店
	ペットボトル運搬処理処分業務委託	74,844	都市環境サービス(株)
	小型廃家電運搬処理処分業務委託	1,608,764	(株)エコネコル
	水銀性製品運搬処理処分業務委託	59,400	(株)リフレックス
	計	28,570,352	
	協働環境課		
	5 初島の廃棄物処理経費 24,457,667円 (前年度21,897,912円)		
	(1) 初島清掃工場の維持管理を行う経費として執行したものである。		
	ア 初島の廃棄物処理に係る燃料費 1,997,103円		
	イ 初島の廃棄物処理に係る電気使用料 1,288,490円		
ウ 初島の廃棄物処理に係る修繕料 (単位：円)			
事業名	事業費	備 考	
初島清掃工場建屋及び詰所修繕	1,987,200	大館建設(株)	
その他修繕料	505,440		
計	2,492,640		

款 項 目	主 要 事 業 の 説 明			
	エ 初島の廃棄物処理に係る委託料 (単位：円)			
	事業名	事業費	備 考	
	初島清掃工場焼却炉運転管理業務委託	7,020,000	(株)マルダイ	
	初島生ごみ堆肥化处理業務委託	2,474,209	リゾートトラスト(株)	
	初島清掃工場浄化槽清掃維持管理業務委託	73,591	熱海ライフクリーン(株)	
	初島焼却灰運搬処理業務委託	1,366,200	青木建設(株)	
	初島清掃工場焼却炉保守点検等業務委託	3,278,880	インシナー工業(株) 静岡支店	
	初島廃棄物等運搬処理業務委託	1,163,916	(有)和田	
	初島廃棄物等運搬処理業務委託 (その2)	145,800	(有)和田	
	計	15,522,596		
	オ 初島の廃棄物処理に係る賃借料 (単位：円)			
	事業名	事業費	備 考	
	2,935,440	青木建設(株)		
	協働環境課			
	6 廃棄物処理施設経費 744,492,600円 (前年度610,331,760円)			
	(1) ごみ焼却施設(廃棄物焼却施設)の補修(保全)工事(第3期分)等として執行したものである。			
	ア ごみ焼却施設に係る修繕料 (単位：円)			
	事業名	事業費	備 考	
	エコ・プラント姫の沢1,2号炉ごみ投入ホッパレベル計緊急交換修繕	2,916,000	JFEエンジニアリング(株)名古屋支店	
	その他修繕料	1,560,600		
	計	4,476,600		
		イ ごみ焼却施設に係る工事請負費 (単位：円)		
		事業名	事業費	備 考
エコ・プラント姫の沢ごみ焼却施設保全工事(第3期)		726,840,000	JFEエンジニアリング(株)名古屋支店	
エコ・プラント姫の沢汚泥供給ポンプ室排気ファン更新工事		6,480,000	(株)平和エアテック	
エコ・プラント姫の沢電気室空調設備更新工事		6,696,000	(株)平和エアテック	
計	740,016,000			

款 項 目	主 要 事 業 の 説 明																																									
	<p>協働環境課</p> <p>7 リサイクル施設経費 10,800,000円 (前年度 734,400円)</p> <p>(1) リサイクル施設(廃棄物再生利用施設)に係る経費として執行したものである。</p> <p>ア リサイクル施設に係る工事請負費 (単位:円)</p> <table border="1" data-bbox="448 376 1465 501"> <thead> <tr> <th>事業名</th> <th>事業費</th> <th>備考</th> </tr> </thead> <tbody> <tr> <td>リサイクルプラザNo.1 缶類受入 コンベヤ修繕工事</td> <td>10,800,000</td> <td>J F Eエンジニアリング (株)名古屋支店</td> </tr> </tbody> </table> <p>協働環境課</p> <p>8 焼却灰リサイクル経費 82,481,936円 (前年度86,301,834円)</p> <p>(1) エコ・プラント姫の沢より排出される焼却灰のリサイクル化を図ることにより、最終処分場の延命化と、環境保全を推進するための経費として執行したものである。なお、平成21年度までは半量、平成22年度から全量リサイクル化としている。また、平成27年度から危機管理対応強化を図るべく、委託先の事業者数を2事業者から3事業者に拡大した。</p> <p>ア 焼却灰リサイクルに係る委託料 (単位:円)</p> <table border="1" data-bbox="448 927 1465 1263"> <thead> <tr> <th>事業名</th> <th>事業費</th> <th>備考</th> </tr> </thead> <tbody> <tr> <td>焼却灰リサイクル化運搬処理 業務委託A</td> <td>73,381,718</td> <td>ツネイシカムテックス(株)</td> </tr> <tr> <td>焼却灰リサイクル化運搬処理 業務委託B</td> <td>5,954,587</td> <td>三重中央開発(株)</td> </tr> <tr> <td>焼却灰リサイクル化運搬処理 業務委託C</td> <td>2,997,631</td> <td>中部リサイクル(株)</td> </tr> <tr> <td style="text-align: right;">計</td> <td>82,333,936</td> <td></td> </tr> </tbody> </table> <p>イ 焼却灰リサイクルに係る負担金 (単位:円)</p> <table border="1" data-bbox="448 1352 1465 1456"> <thead> <tr> <th>区 分</th> <th>事業費</th> <th>備考</th> </tr> </thead> <tbody> <tr> <td>伊賀市環境保全負担金</td> <td>148,000</td> <td>三重県伊賀市</td> </tr> </tbody> </table> <p>ウ 焼却灰のリサイクル量 (単位:トン、%)</p> <table border="1" data-bbox="448 1545 1270 1648"> <thead> <tr> <th>区 分</th> <th>平成29年度</th> <th>平成28年度</th> <th>前年度比</th> </tr> </thead> <tbody> <tr> <td>リサイクル量</td> <td>2,094.50</td> <td>2,013.54</td> <td>104.0</td> </tr> </tbody> </table> <p>エ 他市町村可燃ごみ焼却処分費用【参考:(収入)】 (単位:トン、円)</p> <table border="1" data-bbox="448 1738 1386 1841"> <thead> <tr> <th>受入先</th> <th>受入量</th> <th>金額</th> </tr> </thead> <tbody> <tr> <td>伊豆の国市</td> <td>84.99</td> <td>2,092,793</td> </tr> </tbody> </table> <p>※伊豆の国市長岡清掃センターの機器故障に伴い、一時的に同市の可燃ごみの一部を受け入れた(平成30年1月)。</p> <p>※受け入れにあたり、伊豆の国市と委託廃棄物1トンにつき24,624円とする「一般廃棄物の処理処分に係る業務委託」を締結した。</p>	事業名	事業費	備考	リサイクルプラザNo.1 缶類受入 コンベヤ修繕工事	10,800,000	J F Eエンジニアリング (株)名古屋支店	事業名	事業費	備考	焼却灰リサイクル化運搬処理 業務委託A	73,381,718	ツネイシカムテックス(株)	焼却灰リサイクル化運搬処理 業務委託B	5,954,587	三重中央開発(株)	焼却灰リサイクル化運搬処理 業務委託C	2,997,631	中部リサイクル(株)	計	82,333,936		区 分	事業費	備考	伊賀市環境保全負担金	148,000	三重県伊賀市	区 分	平成29年度	平成28年度	前年度比	リサイクル量	2,094.50	2,013.54	104.0	受入先	受入量	金額	伊豆の国市	84.99	2,092,793
事業名	事業費	備考																																								
リサイクルプラザNo.1 缶類受入 コンベヤ修繕工事	10,800,000	J F Eエンジニアリング (株)名古屋支店																																								
事業名	事業費	備考																																								
焼却灰リサイクル化運搬処理 業務委託A	73,381,718	ツネイシカムテックス(株)																																								
焼却灰リサイクル化運搬処理 業務委託B	5,954,587	三重中央開発(株)																																								
焼却灰リサイクル化運搬処理 業務委託C	2,997,631	中部リサイクル(株)																																								
計	82,333,936																																									
区 分	事業費	備考																																								
伊賀市環境保全負担金	148,000	三重県伊賀市																																								
区 分	平成29年度	平成28年度	前年度比																																							
リサイクル量	2,094.50	2,013.54	104.0																																							
受入先	受入量	金額																																								
伊豆の国市	84.99	2,092,793																																								

款 項 目	主 要 事 業 の 説 明																			
4 目 し尿処理 費	決算額 65,033,266 円 (前年度 63,917,808 円)																			
	協働環境課																			
	1 し尿処理経費 64,942,326円 (前年度63,917,808円)																			
	(1) 生し尿及び浄化槽汚泥の処理に伴う維持管理経費として執行したものである。 なお、大黒崎し尿管理センターは昭和57年4月の供用開始から36年が経過しており、施設及び機械の経年劣化等が著しく進行している状況にある。																			
	ア し尿等処理に係る薬品代等の消耗品費 1,349,078円																			
	イ し尿等処理に係る電気使用料 14,314,227円																			
	ウ し尿等処理に係る水道料金(協定料金) 4,364,802円																			
	エ し尿等処理に係る修繕料 (単位:円)																			
	<table border="1"> <thead> <tr> <th data-bbox="448 676 951 887">事業名</th> <th data-bbox="951 676 1142 887">事業費</th> <th data-bbox="1142 676 1509 887">備考</th> </tr> </thead> <tbody> <tr> <td data-bbox="448 887 951 958">大黒崎し尿管理センター低濃度脱臭ファン緊急修繕</td> <td data-bbox="951 887 1142 958">1,328,400</td> <td data-bbox="1142 887 1509 958">荏原実業(株)静岡支社</td> </tr> <tr> <td data-bbox="448 958 951 1030">その他修繕料</td> <td data-bbox="951 958 1142 1030">442,800</td> <td data-bbox="1142 958 1509 1030"></td> </tr> <tr> <td data-bbox="448 1030 951 1111">計</td> <td data-bbox="951 1030 1142 1111">1,771,200</td> <td data-bbox="1142 1030 1509 1111"></td> </tr> </tbody> </table>		事業名	事業費	備考	大黒崎し尿管理センター低濃度脱臭ファン緊急修繕	1,328,400	荏原実業(株)静岡支社	その他修繕料	442,800		計	1,771,200							
事業名	事業費	備考																		
大黒崎し尿管理センター低濃度脱臭ファン緊急修繕	1,328,400	荏原実業(株)静岡支社																		
その他修繕料	442,800																			
計	1,771,200																			
	オ し尿等処理に係る委託料 (単位:円)																			
	<table border="1"> <thead> <tr> <th data-bbox="448 1160 951 1281">事業名</th> <th data-bbox="951 1160 1142 1281">事業費</th> <th data-bbox="1142 1160 1509 1281">備考</th> </tr> </thead> <tbody> <tr> <td data-bbox="448 1281 951 1352">大黒崎し尿管理センター各種分析測定業務委託</td> <td data-bbox="951 1281 1142 1352">466,560</td> <td data-bbox="1142 1281 1509 1352">(株)環境計量センター</td> </tr> <tr> <td data-bbox="448 1352 951 1424">大黒崎し尿管理センター運転管理業務委託</td> <td data-bbox="951 1352 1142 1424">36,288,000</td> <td data-bbox="1142 1352 1509 1424">水ing(株)横浜支店</td> </tr> <tr> <td data-bbox="448 1424 951 1496">し尿貯留槽汚泥清掃業務委託</td> <td data-bbox="951 1424 1142 1496">864,000</td> <td data-bbox="1142 1424 1509 1496">クリーンサービス(株)</td> </tr> <tr> <td data-bbox="448 1496 951 1568">自家用電気工作物保安管理業務委託</td> <td data-bbox="951 1496 1142 1568">246,486</td> <td data-bbox="1142 1496 1509 1568">(財)関東電気保安協会</td> </tr> <tr> <td data-bbox="448 1568 951 1648">計</td> <td data-bbox="951 1568 1142 1648">37,865,046</td> <td data-bbox="1142 1568 1509 1648"></td> </tr> </tbody> </table>		事業名	事業費	備考	大黒崎し尿管理センター各種分析測定業務委託	466,560	(株)環境計量センター	大黒崎し尿管理センター運転管理業務委託	36,288,000	水ing(株)横浜支店	し尿貯留槽汚泥清掃業務委託	864,000	クリーンサービス(株)	自家用電気工作物保安管理業務委託	246,486	(財)関東電気保安協会	計	37,865,046	
事業名	事業費	備考																		
大黒崎し尿管理センター各種分析測定業務委託	466,560	(株)環境計量センター																		
大黒崎し尿管理センター運転管理業務委託	36,288,000	水ing(株)横浜支店																		
し尿貯留槽汚泥清掃業務委託	864,000	クリーンサービス(株)																		
自家用電気工作物保安管理業務委託	246,486	(財)関東電気保安協会																		
計	37,865,046																			
	カ し尿等処理に係る賃借料 (単位:円)																			
	<table border="1"> <thead> <tr> <th data-bbox="448 1697 951 1818">事業名</th> <th data-bbox="951 1697 1142 1818">事業費</th> <th data-bbox="1142 1697 1509 1818">備考</th> </tr> </thead> <tbody> <tr> <td data-bbox="448 1818 951 1890">バキューム車運搬船借上</td> <td data-bbox="951 1818 1142 1890">2,099,520</td> <td data-bbox="1142 1818 1509 1890">青木建設(株)</td> </tr> </tbody> </table>		事業名	事業費	備考	バキューム車運搬船借上	2,099,520	青木建設(株)												
事業名	事業費	備考																		
バキューム車運搬船借上	2,099,520	青木建設(株)																		

款 項 目	主 要 事 業 の 説 明																																																
	<p>キ し尿等処理に係る備品購入費 (単位：円)</p> <table border="1" data-bbox="448 282 1465 577"> <thead> <tr> <th>事業名</th> <th>事業費</th> <th>備考</th> </tr> </thead> <tbody> <tr> <td>大黒崎し尿管理センター循環ポンプ</td> <td>2,700,000</td> <td>(株)平和エアテック</td> </tr> <tr> <td>大黒崎し尿管理センター攪拌ポンプ</td> <td>399,600</td> <td>(株)平和エアテック</td> </tr> <tr> <td>計</td> <td>3,099,600</td> <td></td> </tr> </tbody> </table> <p>(2) 処理件数 (単位：件、%)</p> <table border="1" data-bbox="448 672 1465 866"> <thead> <tr> <th colspan="2">区 分</th> <th>平成29年度</th> <th>平成28年度</th> <th>前年度比</th> </tr> </thead> <tbody> <tr> <td rowspan="3">処理件数</td> <td>生し尿</td> <td>1,239</td> <td>1,359</td> <td>91.2</td> </tr> <tr> <td>浄化槽</td> <td>3,051</td> <td>3,029</td> <td>100.7</td> </tr> <tr> <td>計</td> <td>4,290</td> <td>4,388</td> <td>97.8</td> </tr> </tbody> </table> <p>(3) 処理量 (単位：キロリットル、%)</p> <table border="1" data-bbox="448 960 1465 1155"> <thead> <tr> <th colspan="2">区 分</th> <th>平成29年度</th> <th>平成28年度</th> <th>前年度比</th> </tr> </thead> <tbody> <tr> <td rowspan="3">処理量</td> <td>生し尿</td> <td>297</td> <td>347</td> <td>85.6</td> </tr> <tr> <td>浄化槽</td> <td>8,391</td> <td>7,902</td> <td>106.2</td> </tr> <tr> <td>計</td> <td>8,688</td> <td>8,249</td> <td>105.3</td> </tr> </tbody> </table> <p>協働環境課</p> <p>2 1市2町し尿等共同処理施設建設事業経費 90,940円 (前年度 0円)</p> <p>(1) 湯河原町・真鶴町と共同により、し尿等の処理施設建設の事業に係る経費として執行したものである。</p>	事業名	事業費	備考	大黒崎し尿管理センター循環ポンプ	2,700,000	(株)平和エアテック	大黒崎し尿管理センター攪拌ポンプ	399,600	(株)平和エアテック	計	3,099,600		区 分		平成29年度	平成28年度	前年度比	処理件数	生し尿	1,239	1,359	91.2	浄化槽	3,051	3,029	100.7	計	4,290	4,388	97.8	区 分		平成29年度	平成28年度	前年度比	処理量	生し尿	297	347	85.6	浄化槽	8,391	7,902	106.2	計	8,688	8,249	105.3
事業名	事業費	備考																																															
大黒崎し尿管理センター循環ポンプ	2,700,000	(株)平和エアテック																																															
大黒崎し尿管理センター攪拌ポンプ	399,600	(株)平和エアテック																																															
計	3,099,600																																																
区 分		平成29年度	平成28年度	前年度比																																													
処理件数	生し尿	1,239	1,359	91.2																																													
	浄化槽	3,051	3,029	100.7																																													
	計	4,290	4,388	97.8																																													
区 分		平成29年度	平成28年度	前年度比																																													
処理量	生し尿	297	347	85.6																																													
	浄化槽	8,391	7,902	106.2																																													
	計	8,688	8,249	105.3																																													
5目 環境衛生施設等整備基金費	<p>決算額 63,281,561円 (前年度 63,397,121円)</p> <p>企画財政課</p> <p>1 環境衛生施設等整備基金積立金 63,281,561円 (前年度 63,397,121円)</p> <p>(1) 環境衛生施設の整備及び管理・運営に必要な財源を確保し、もって将来にわたる市財政の健全な運営に資することを目的としたものであり、次表のとおり積立てを行った。</p> <p>(基金の状況) (単位：円)</p> <table border="1" data-bbox="379 1823 1498 1966"> <thead> <tr> <th rowspan="2">平成28年度末現在高</th> <th colspan="4">平成29年度中増減</th> <th rowspan="2">平成29年度末現在高</th> </tr> <tr> <th>新規積立金</th> <th>利子積立金</th> <th>取崩し</th> <th>計</th> </tr> </thead> <tbody> <tr> <td>959,467,717</td> <td>63,000,000</td> <td>281,561</td> <td>145,440,000</td> <td>△82,158,439</td> <td>877,309,278</td> </tr> </tbody> </table> <p>※ 積立ては、出納整理期間中に行ったものを含み、3月末の現在高とは異なる。</p>	平成28年度末現在高	平成29年度中増減				平成29年度末現在高	新規積立金	利子積立金	取崩し	計	959,467,717	63,000,000	281,561	145,440,000	△82,158,439	877,309,278																																
平成28年度末現在高	平成29年度中増減				平成29年度末現在高																																												
	新規積立金	利子積立金	取崩し	計																																													
959,467,717	63,000,000	281,561	145,440,000	△82,158,439	877,309,278																																												

款 項 目	主 要 事 業 の 説 明																			
	<p style="text-align: center;">(基金会計年度に基づく基金の状況) <span style="float: right;">(単位：円)</span></p> <table border="1" style="width: 100%; border-collapse: collapse;"> <thead> <tr> <th data-bbox="379 286 563 371" rowspan="2">平成 29 年 3 月末現在高</th> <th colspan="3" data-bbox="563 286 1302 331">平成 29 年 4 月から平成 30 年 3 月までの増減</th> <th data-bbox="1302 286 1497 371" rowspan="2">平成 30 年 3 月末現在高</th> </tr> <tr> <th data-bbox="563 331 746 371">新規積立金</th> <th data-bbox="746 331 930 371">利子積立金</th> <th data-bbox="930 331 1121 371">取崩し</th> <th data-bbox="1121 331 1302 371">計</th> </tr> </thead> <tbody> <tr> <td data-bbox="379 371 563 423">896, 467, 717</td> <td data-bbox="563 371 746 423">63, 000, 000</td> <td data-bbox="746 371 930 423">281, 561</td> <td data-bbox="930 371 1121 423">145, 440, 000</td> <td data-bbox="1121 371 1302 423">△82, 158, 439</td> <td data-bbox="1302 371 1497 423">814, 309, 278</td> </tr> </tbody> </table>					平成 29 年 3 月末現在高	平成 29 年 4 月から平成 30 年 3 月までの増減			平成 30 年 3 月末現在高	新規積立金	利子積立金	取崩し	計	896, 467, 717	63, 000, 000	281, 561	145, 440, 000	△82, 158, 439	814, 309, 278
平成 29 年 3 月末現在高	平成 29 年 4 月から平成 30 年 3 月までの増減			平成 30 年 3 月末現在高																
	新規積立金	利子積立金	取崩し		計															
896, 467, 717	63, 000, 000	281, 561	145, 440, 000	△82, 158, 439	814, 309, 278															
6 目 初島漁業 集落排水 処理事業 特別会計 繰出金	<p>決算額 28,998,000 円 (前年度 19,200,000 円)</p> <p>協働環境課</p> <p>1 初島漁業集落排水処理事業特別会計への繰出金 28,998,000 円 (前年度 19,200,000 円)</p> <p>(1) 初島漁業集落排水処理事業特別会計への繰出金として執行したものである。</p>																			
3 項 簡易水道費	<p>決算額 4,576,000 円 (前年度 8,251,000 円)</p>																			
1 目 離島初島 簡易水道 事業特別 会計繰出 金	<p>決算額 4,576,000 円 (前年度 8,251,000 円)</p> <p>企画財政課</p> <p>1 離島初島簡易水道事業特別会計への繰出金 4,576,000 円 (前年度 8,251,000 円)</p> <p>(1) 離島初島簡易水道事業特別会計への繰出金として執行した。</p>																			
4 項 水道費	<p>決算額 171,139,682 円 (前年度 173,496,000 円)</p>																			
1 目 水道事業 会計繰出 金	<p>決算額 171,139,682 円 (前年度 173,496,000 円)</p> <p>企画財政課</p> <p>1 水道事業会計への繰出金 171,139,682 円 (前年度 173,496,000 円)</p> <p>(1) 負担金、補助及び交付金 23,639,682 円  児童手当の経費に係る補助金 1,308,000 円  緊急地震・津波対策等交付金(水道事業分県交付金) 20,000,000 円  経営戦略策定業務に係る補助金 2,331,682 円</p> <p>(2) 投資及び出資金 147,500,000 円  安全対策事業(基幹水道構造物の耐震化)に係る出資金 147,500,000 円</p>																			





## 5 款

### 農 林 水 產 業 費

- 1 項 農業費
- 2 項 林業費
- 3 項 水產業費
- 23 項 水產業費



款 項 目	主 要 事 業 の 説 明		
5 款 農林水産業費	決算額	198,520,505 円	(繰越明許費を含む。) (前年度 293,555,169 円)
1 項 農業費	決算額	74,056,708 円	(前年度 75,373,040 円)
1 目 農業委員 会費	決算額	4,549,239 円	(前年度 5,162,699 円)
	観光経済課 (農業委員会)		
	1 農業委員会委員報酬 3,310,900 円 (前年度 3,099,700 円)		
	(1) 4 から 7 月まで 13 人、7 から 3 月まで農業委員 9 人・農地利用最適化推進委員 4 人		
	(2) 農業委員 (平成 26 年 7 月 20 日改選・任期 3 年) (平成 29 年 7 月 20 日任命・任期 3 年)		
	(3) 農業委員は、審議機関としての役割だけでなく、地域農業の育成を図るために新たに農地利用最適化推進委員と共に活動した。		
	(4) 農業委員の構成及び会議の状況		
	ア 委員の構成 (報酬支払委員) 4 月から 7 月まで (単位: 人)		
	区 分	選挙委員	選任委員
	人 員	10	3
			計
			13
	委員の構成 (報酬支払委員) 7 月から 3 月まで (単位: 人)		
	区 分	農業委員	農地利用最適化 推進委員
	人 員	9	4
			計
			13
	イ 会議の状況 (単位: 回)		
	区 分	回 数	
		現地調査会	総 会
	平成 29 年度	12	12
	平成 28 年度	12	12
			計
			24
			24
	観光経済課 (農業委員会)		
	2 農業委員会運営経費 1,238,339 円 (前年度 2,062,999 円)		
	(1) 農業委員会の活動内容		
	活 動 内 容	備 考	
	さつまいも・大根の栽培 (陽光の園への寄付用)	5 月～12 月 (下多賀)	
	農業委員研修会	8 月 2 日 (伊豆の国市)	
	新穀感謝祭への参加	11 月 23 日 (伊豆山神社)	
	歳末協同朝市への参加	12 月 29 日 (渚小公園)	
	農業祭へ参加(陽光の園へ売上金寄付)	2 月 4 日 (農協下多賀支店)	

款 項 目	主 要 事 業 の 説 明																																																																																															
	<p>(2) 他市町農業委員会との活動</p> <table border="1" data-bbox="454 235 1380 539"> <thead> <tr> <th data-bbox="454 235 997 286">活 動 内 容</th> <th data-bbox="997 235 1380 286">備 考</th> </tr> </thead> <tbody> <tr> <td data-bbox="454 286 997 539">           湯河原町農業委員会との意見交換            北伊豆地区農業委員会協議会研修            ・静岡県東部地域における農地中間管理事業の実施状況と遊休農地対策            ・お笑い縦横無尽 静岡トーク            ～大道芸ワールドカップ in 静岡の舞台から～         </td> <td data-bbox="997 286 1380 539">           8月25日（湯河原町）            2月5日（熱海市）         </td> </tr> </tbody> </table> <p>(3) 農業者年金基金受託事業</p> <p>農業者年金に加入するよう活動を行い、1名の新規加入者があった。また、5件の農業者年金の届出事務と、27件の農業者年金の現況届けを受付し、農業者年金基金に送付した。 (単位：人)</p> <table border="1" data-bbox="454 779 1380 974"> <thead> <tr> <th data-bbox="454 779 686 896" rowspan="2">区 分</th> <th data-bbox="686 779 917 817">新制度</th> <th colspan="2" data-bbox="917 779 1380 817">旧 制 度</th> </tr> <tr> <th data-bbox="686 817 917 896">新加入者</th> <th colspan="2" data-bbox="917 817 1380 855">年金受給者</th> </tr> <tr> <td data-bbox="454 896 686 934">平成 29 年度</td> <td data-bbox="686 896 917 934">1</td> <td data-bbox="917 896 1149 934">13</td> <td data-bbox="1149 896 1380 934">23</td> </tr> <tr> <td data-bbox="454 934 686 974">平成 28 年度</td> <td data-bbox="686 934 917 974">1</td> <td data-bbox="917 934 1149 974">13</td> <td data-bbox="1149 934 1380 974">25</td> </tr> </thead> <tbody> <tr> <td colspan="4" data-bbox="454 981 1380 1019">※経営移譲と老齢受給者6人の重複あり。</td> </tr> </tbody> </table> <p>(4) 耕作放棄地の確認</p> <p>農地法に規定される農地の利用状況調査(耕作放棄地)を5月～6月に行った。 (単位：ha)</p> <table border="1" data-bbox="454 1214 1380 1328"> <thead> <tr> <th data-bbox="454 1214 686 1288">耕作農地</th> <th data-bbox="686 1214 917 1288">復元可能放棄地</th> <th data-bbox="917 1214 1149 1288">整備必要放棄地</th> <th data-bbox="1149 1214 1380 1288">森林原野化放棄地</th> </tr> </thead> <tbody> <tr> <td data-bbox="454 1288 686 1328">270.9</td> <td data-bbox="686 1288 917 1328">40.7</td> <td data-bbox="917 1288 1149 1328">0</td> <td data-bbox="1149 1288 1380 1328">112.9</td> </tr> </tbody> </table> <p>(5) 農地等の処理状況 (単位：件、㎡)</p> <table border="1" data-bbox="454 1422 1380 1930"> <thead> <tr> <th data-bbox="454 1422 646 1500" rowspan="2">区 分</th> <th colspan="2" data-bbox="646 1422 1013 1460">平成 29 年度</th> <th colspan="2" data-bbox="1013 1422 1380 1460">平成 28 年度</th> </tr> <tr> <th data-bbox="646 1460 813 1500">件数</th> <th data-bbox="813 1460 1013 1500">面積</th> <th data-bbox="1013 1460 1181 1500">件数</th> <th data-bbox="1181 1460 1380 1500">面積</th> </tr> </thead> <tbody> <tr> <td data-bbox="454 1500 646 1541">農地法第 3 条</td> <td data-bbox="646 1500 813 1541">6</td> <td data-bbox="813 1500 1013 1541">20,102.00</td> <td data-bbox="1013 1500 1181 1541">2</td> <td data-bbox="1181 1500 1380 1541">8,646.00</td> </tr> <tr> <td data-bbox="454 1541 646 1581">農地法第 4 条</td> <td data-bbox="646 1541 813 1581">0</td> <td data-bbox="813 1541 1013 1581">-</td> <td data-bbox="1013 1541 1181 1581">1</td> <td data-bbox="1181 1541 1380 1581">120.00</td> </tr> <tr> <td data-bbox="454 1581 646 1621">農地法第 5 条</td> <td data-bbox="646 1581 813 1621">9</td> <td data-bbox="813 1581 1013 1621">5,013.82</td> <td data-bbox="1013 1581 1181 1621">11</td> <td data-bbox="1181 1581 1380 1621">6,155.00</td> </tr> <tr> <td data-bbox="454 1621 646 1662">事業計画変更</td> <td data-bbox="646 1621 813 1662">0</td> <td data-bbox="813 1621 1013 1662">-</td> <td data-bbox="1013 1621 1181 1662">2</td> <td data-bbox="1181 1621 1380 1662">597.00</td> </tr> <tr> <td data-bbox="454 1662 646 1702">目的変更</td> <td data-bbox="646 1662 813 1702">0</td> <td data-bbox="813 1662 1013 1702">0</td> <td data-bbox="1013 1662 1181 1702">0</td> <td data-bbox="1181 1662 1380 1702">0</td> </tr> <tr> <td data-bbox="454 1702 646 1742">転用確認</td> <td data-bbox="646 1702 813 1742">10</td> <td data-bbox="813 1702 1013 1742">-</td> <td data-bbox="1013 1702 1181 1742">2</td> <td data-bbox="1181 1702 1380 1742">-</td> </tr> <tr> <td data-bbox="454 1742 646 1783">非農地証明</td> <td data-bbox="646 1742 813 1783">11</td> <td data-bbox="813 1742 1013 1783">2,285.16</td> <td data-bbox="1013 1742 1181 1783">16</td> <td data-bbox="1181 1742 1380 1783">8,351.23</td> </tr> <tr> <td data-bbox="454 1783 646 1823">地目照会</td> <td data-bbox="646 1783 813 1823">0</td> <td data-bbox="813 1783 1013 1823">-</td> <td data-bbox="1013 1783 1181 1823">1</td> <td data-bbox="1181 1783 1380 1823">1,443.20</td> </tr> <tr> <td data-bbox="454 1823 646 1863">納税猶予証明</td> <td data-bbox="646 1823 813 1863">1</td> <td data-bbox="813 1823 1013 1863">-</td> <td data-bbox="1013 1823 1181 1863">0</td> <td data-bbox="1181 1823 1380 1863">-</td> </tr> <tr> <td data-bbox="454 1863 646 1904">その他証明</td> <td data-bbox="646 1863 813 1904">0</td> <td data-bbox="813 1863 1013 1904">-</td> <td data-bbox="1013 1863 1181 1904">4</td> <td data-bbox="1181 1863 1380 1904">-</td> </tr> <tr> <td data-bbox="454 1904 646 1930">無線局届出</td> <td data-bbox="646 1904 813 1930">0</td> <td data-bbox="813 1904 1013 1930">-</td> <td data-bbox="1013 1904 1181 1930">0</td> <td data-bbox="1181 1904 1380 1930">-</td> </tr> </tbody> </table>	活 動 内 容	備 考	湯河原町農業委員会との意見交換 北伊豆地区農業委員会協議会研修 ・静岡県東部地域における農地中間管理事業の実施状況と遊休農地対策 ・お笑い縦横無尽 静岡トーク ～大道芸ワールドカップ in 静岡の舞台から～	8月25日（湯河原町） 2月5日（熱海市）	区 分	新制度	旧 制 度		新加入者	年金受給者		平成 29 年度	1	13	23	平成 28 年度	1	13	25	※経営移譲と老齢受給者6人の重複あり。				耕作農地	復元可能放棄地	整備必要放棄地	森林原野化放棄地	270.9	40.7	0	112.9	区 分	平成 29 年度		平成 28 年度		件数	面積	件数	面積	農地法第 3 条	6	20,102.00	2	8,646.00	農地法第 4 条	0	-	1	120.00	農地法第 5 条	9	5,013.82	11	6,155.00	事業計画変更	0	-	2	597.00	目的変更	0	0	0	0	転用確認	10	-	2	-	非農地証明	11	2,285.16	16	8,351.23	地目照会	0	-	1	1,443.20	納税猶予証明	1	-	0	-	その他証明	0	-	4	-	無線局届出	0	-	0	-
活 動 内 容	備 考																																																																																															
湯河原町農業委員会との意見交換 北伊豆地区農業委員会協議会研修 ・静岡県東部地域における農地中間管理事業の実施状況と遊休農地対策 ・お笑い縦横無尽 静岡トーク ～大道芸ワールドカップ in 静岡の舞台から～	8月25日（湯河原町） 2月5日（熱海市）																																																																																															
区 分	新制度	旧 制 度																																																																																														
	新加入者	年金受給者																																																																																														
平成 29 年度	1	13	23																																																																																													
平成 28 年度	1	13	25																																																																																													
※経営移譲と老齢受給者6人の重複あり。																																																																																																
耕作農地	復元可能放棄地	整備必要放棄地	森林原野化放棄地																																																																																													
270.9	40.7	0	112.9																																																																																													
区 分	平成 29 年度		平成 28 年度																																																																																													
	件数	面積	件数	面積																																																																																												
農地法第 3 条	6	20,102.00	2	8,646.00																																																																																												
農地法第 4 条	0	-	1	120.00																																																																																												
農地法第 5 条	9	5,013.82	11	6,155.00																																																																																												
事業計画変更	0	-	2	597.00																																																																																												
目的変更	0	0	0	0																																																																																												
転用確認	10	-	2	-																																																																																												
非農地証明	11	2,285.16	16	8,351.23																																																																																												
地目照会	0	-	1	1,443.20																																																																																												
納税猶予証明	1	-	0	-																																																																																												
その他証明	0	-	4	-																																																																																												
無線局届出	0	-	0	-																																																																																												

款 項 目	主 要 事 業 の 説 明																									
	(6) 国有農地等の管理状況 (単位：筆、㎡) <table border="1" style="width: 100%; text-align: center;"> <thead> <tr> <th colspan="2">国有農地</th> <th colspan="2">開拓財産</th> <th colspan="2">計</th> </tr> <tr> <th>筆数</th> <th>面積</th> <th>筆数</th> <th>面積</th> <th>筆数</th> <th>面積</th> </tr> </thead> <tbody> <tr> <td>27</td> <td>24,348</td> <td>2</td> <td>9,956</td> <td>29</td> <td>34,304</td> </tr> </tbody> </table>						国有農地		開拓財産		計		筆数	面積	筆数	面積	筆数	面積	27	24,348	2	9,956	29	34,304		
国有農地		開拓財産		計																						
筆数	面積	筆数	面積	筆数	面積																					
27	24,348	2	9,956	29	34,304																					
	(7) 農地情報管理システムの保守 適切な農地調整事務実施のために導入した農地情報管理システムの保守を行った。 (単位：円) <table border="1" style="width: 100%; text-align: center;"> <thead> <tr> <th>事業名</th> <th>事業概要</th> <th>事業費</th> <th>備考</th> </tr> </thead> <tbody> <tr> <td>農地情報管理システム保守業務委託</td> <td>農地情報管理システム・ソフトウェア保守</td> <td>572,400</td> <td>委託料 株フジヤマ沼津営業所</td> </tr> <tr> <td>農地情報システム(フェーズ2)農地地図更新作業業務委託</td> <td>農地地図更新作業(フェーズ2)</td> <td>216,000</td> <td>委託料 ソフトバンクテクノロジー(株)</td> </tr> </tbody> </table>						事業名	事業概要	事業費	備考	農地情報管理システム保守業務委託	農地情報管理システム・ソフトウェア保守	572,400	委託料 株フジヤマ沼津営業所	農地情報システム(フェーズ2)農地地図更新作業業務委託	農地地図更新作業(フェーズ2)	216,000	委託料 ソフトバンクテクノロジー(株)								
事業名	事業概要	事業費	備考																							
農地情報管理システム保守業務委託	農地情報管理システム・ソフトウェア保守	572,400	委託料 株フジヤマ沼津営業所																							
農地情報システム(フェーズ2)農地地図更新作業業務委託	農地地図更新作業(フェーズ2)	216,000	委託料 ソフトバンクテクノロジー(株)																							
2目 農業総務費	決算額 36,840,540円 (前年度 32,804,296円) <hr/> 秘書広報課 1 職員給与費 36,840,540円 (前年度 32,804,296円)																									
3目 農業振興費	決算額 17,966,005円 (前年度 16,644,227円) <hr/> 観光経済課 1 農業振興経費 1,719,512円 (前年度 988,244円) <p style="text-align: right;">(単位：円)</p> <table border="1" style="width: 100%; text-align: center;"> <thead> <tr> <th>主な事業名</th> <th>事業概要</th> <th>事業費</th> <th>備考</th> </tr> </thead> <tbody> <tr> <td>農業共済組合事務費負担金</td> <td>農業災害補償制度を運営する静岡県東部農業共済への負担金</td> <td>526,000</td> <td>負担金</td> </tr> <tr> <td>農業関係調査連絡業務委託</td> <td>農道・営農・災害等各種状況調査の報告</td> <td>146,200</td> <td>委託料 部農会長連絡協議会</td> </tr> <tr> <td>環境保全型農業直接支払交付金事業</td> <td>環境保全型農業に取り組む農業者への補助金</td> <td>92,000</td> <td>10aあたり8,000円(115a)</td> </tr> <tr> <td>農業次世代人材投資事業</td> <td>認定新規農業者への経営開始型補助金</td> <td>750,000</td> <td>新規1名 県間接補助 補助率10/10</td> </tr> </tbody> </table>						主な事業名	事業概要	事業費	備考	農業共済組合事務費負担金	農業災害補償制度を運営する静岡県東部農業共済への負担金	526,000	負担金	農業関係調査連絡業務委託	農道・営農・災害等各種状況調査の報告	146,200	委託料 部農会長連絡協議会	環境保全型農業直接支払交付金事業	環境保全型農業に取り組む農業者への補助金	92,000	10aあたり8,000円(115a)	農業次世代人材投資事業	認定新規農業者への経営開始型補助金	750,000	新規1名 県間接補助 補助率10/10
主な事業名	事業概要	事業費	備考																							
農業共済組合事務費負担金	農業災害補償制度を運営する静岡県東部農業共済への負担金	526,000	負担金																							
農業関係調査連絡業務委託	農道・営農・災害等各種状況調査の報告	146,200	委託料 部農会長連絡協議会																							
環境保全型農業直接支払交付金事業	環境保全型農業に取り組む農業者への補助金	92,000	10aあたり8,000円(115a)																							
農業次世代人材投資事業	認定新規農業者への経営開始型補助金	750,000	新規1名 県間接補助 補助率10/10																							
	(1) 経営改善支援活動事業 ア 「農業経営改善計画」の認定、農業者から提出された5年後の経営改善目標と達成に向けた取り組みの支援を行っている。 イ 認定農業者の認定状況 (単位：人) <table border="1" style="width: 100%; text-align: center;"> <thead> <tr> <th>年度</th> <th>平成29年度</th> <th>平成28年度</th> </tr> </thead> <tbody> <tr> <td>認定農業者</td> <td>12</td> <td>12</td> </tr> </tbody> </table>						年度	平成29年度	平成28年度	認定農業者	12	12														
年度	平成29年度	平成28年度																								
認定農業者	12	12																								
	(2) 市内産の農産物及び加工品の普及宣伝や生産者の意識向上を目的として、伊豆山神社農作物品評会、柑橘生産者大会の支援を行った。																									

款 項 目	主 要 事 業 の 説 明																																							
	<p>観光経済課</p> <p>2 鳥獣保護等経費 16,246,493 円 (前年度 15,655,983 円)</p> <p>(1) 熱海猟友会に有害鳥獣の捕獲等業務委託を行うとともに、臨時職員を雇用し徹底したイノシシの捕獲とニホンザルの追払い、追上げを実施し、市内における有害鳥獣被害の縮減を図った。</p> <p>また、ニホンザルの追い払いには地域ぐるみでの取組が必要なため、有害鳥獣被害対策講演を開催し、集落で取り組む有害鳥獣対策を市内地区で実施するとともに、ニホンザルの調査捕獲・生態調査を実施した。 (単位：円)</p> <table border="1" data-bbox="373 577 1481 1099"> <thead> <tr> <th>主な事業名</th> <th>事業概要</th> <th>事業費</th> <th>備考</th> </tr> </thead> <tbody> <tr> <td>有害鳥獣に対する集中対策事業</td> <td>臨時職員を継続雇用し、イノシシの箱罠による捕獲及びニホンザルの追払い、追上げに係る業務を実施</td> <td>587,220 4,148,696</td> <td>共済費 賃金</td> </tr> <tr> <td>有害鳥獣捕獲等業務委託</td> <td>イノシシやニホンザル等による、物的・人的被害防止のための捕獲及び追払い業務</td> <td>2,999,700</td> <td>委託料 熱海猟友会</td> </tr> <tr> <td>平成 29 年度サル生息状況調査業務委託</td> <td>熱海市内に生息する P1 群に対する生息状況調査</td> <td>982,800</td> <td>委託料 ㈱野生動物保護管理事務所</td> </tr> <tr> <td>熱海市南地区に出没しているハナレザルの調査業務委託</td> <td>南熱海地区に出没しているハナレザルの生息状況調査</td> <td>547,560</td> <td>委託料 ㈱野生鳥獣保護管理事務所</td> </tr> </tbody> </table> <p>(2) 電気柵、ワイヤーメッシュ等による自衛対策や、あいら伊豆農業協同組合が取り組む有害鳥獣捕獲対策事業に対し補助金を交付した。</p> <p>また、熱海市・伊東市・あいら伊豆農協で組織するあいら伊豆広域有害鳥獣対策協議会へ緊急捕獲業務の補助金を支出した。 (単位：円)</p> <table border="1" data-bbox="373 1375 1481 2040"> <thead> <tr> <th>主な事業名</th> <th>事業概要</th> <th>交付額</th> <th>備考</th> </tr> </thead> <tbody> <tr> <td>有害鳥獣防止対策補助金</td> <td>有害鳥獣による被害を防止しようとする者が実施する資材の購入に要する経費に対して補助するもの。(交付 5 件)</td> <td>163,156</td> <td>資材購入費の 1/2 (限度額 50,000 円)</td> </tr> <tr> <td>有害鳥獣捕獲対策事業補助金</td> <td>あいら伊豆農協が実施主体となりイノシシ、シカ被害に対して農家の依頼があった場合、熱海ワナの会が駆除を行うもの。</td> <td>1,000,000</td> <td>対策事業費 6,965,580 円 捕獲頭数 29 年度 274 頭 28 年度 279 頭</td> </tr> <tr> <td>有害鳥獣緊急捕獲事業費補助金</td> <td>熱海市・伊東市・あいら伊豆農協とで組織する「あいら伊豆広域有害鳥獣対策協議会」へ補助するもの。</td> <td>4,833,000</td> <td>事業費 5,232,872 円 緊急捕獲経費 (4,295,000) 侵入防止策設置研修費 (144,288) 捕獲機材の拡充 (793,584)</td> </tr> </tbody> </table>				主な事業名	事業概要	事業費	備考	有害鳥獣に対する集中対策事業	臨時職員を継続雇用し、イノシシの箱罠による捕獲及びニホンザルの追払い、追上げに係る業務を実施	587,220 4,148,696	共済費 賃金	有害鳥獣捕獲等業務委託	イノシシやニホンザル等による、物的・人的被害防止のための捕獲及び追払い業務	2,999,700	委託料 熱海猟友会	平成 29 年度サル生息状況調査業務委託	熱海市内に生息する P1 群に対する生息状況調査	982,800	委託料 ㈱野生動物保護管理事務所	熱海市南地区に出没しているハナレザルの調査業務委託	南熱海地区に出没しているハナレザルの生息状況調査	547,560	委託料 ㈱野生鳥獣保護管理事務所	主な事業名	事業概要	交付額	備考	有害鳥獣防止対策補助金	有害鳥獣による被害を防止しようとする者が実施する資材の購入に要する経費に対して補助するもの。(交付 5 件)	163,156	資材購入費の 1/2 (限度額 50,000 円)	有害鳥獣捕獲対策事業補助金	あいら伊豆農協が実施主体となりイノシシ、シカ被害に対して農家の依頼があった場合、熱海ワナの会が駆除を行うもの。	1,000,000	対策事業費 6,965,580 円 捕獲頭数 29 年度 274 頭 28 年度 279 頭	有害鳥獣緊急捕獲事業費補助金	熱海市・伊東市・あいら伊豆農協とで組織する「あいら伊豆広域有害鳥獣対策協議会」へ補助するもの。	4,833,000	事業費 5,232,872 円 緊急捕獲経費 (4,295,000) 侵入防止策設置研修費 (144,288) 捕獲機材の拡充 (793,584)
	主な事業名	事業概要	事業費	備考																																				
有害鳥獣に対する集中対策事業	臨時職員を継続雇用し、イノシシの箱罠による捕獲及びニホンザルの追払い、追上げに係る業務を実施	587,220 4,148,696	共済費 賃金																																					
有害鳥獣捕獲等業務委託	イノシシやニホンザル等による、物的・人的被害防止のための捕獲及び追払い業務	2,999,700	委託料 熱海猟友会																																					
平成 29 年度サル生息状況調査業務委託	熱海市内に生息する P1 群に対する生息状況調査	982,800	委託料 ㈱野生動物保護管理事務所																																					
熱海市南地区に出没しているハナレザルの調査業務委託	南熱海地区に出没しているハナレザルの生息状況調査	547,560	委託料 ㈱野生鳥獣保護管理事務所																																					
主な事業名	事業概要	交付額	備考																																					
有害鳥獣防止対策補助金	有害鳥獣による被害を防止しようとする者が実施する資材の購入に要する経費に対して補助するもの。(交付 5 件)	163,156	資材購入費の 1/2 (限度額 50,000 円)																																					
有害鳥獣捕獲対策事業補助金	あいら伊豆農協が実施主体となりイノシシ、シカ被害に対して農家の依頼があった場合、熱海ワナの会が駆除を行うもの。	1,000,000	対策事業費 6,965,580 円 捕獲頭数 29 年度 274 頭 28 年度 279 頭																																					
有害鳥獣緊急捕獲事業費補助金	熱海市・伊東市・あいら伊豆農協とで組織する「あいら伊豆広域有害鳥獣対策協議会」へ補助するもの。	4,833,000	事業費 5,232,872 円 緊急捕獲経費 (4,295,000) 侵入防止策設置研修費 (144,288) 捕獲機材の拡充 (793,584)																																					

款 項 目	主 要 事 業 の 説 明			
4 目 農業土木費	決算額	14,700,924 円	(前年度 20,761,818 円)	
	観光経済課			
	1 農業用施設の維持管理経費 2,749,048 円 (前年度 2,563,228 円)			
	(1) 農地への通行の利便性と安全性を維持するため、農道の補修や改良を行った。 (単位：円)			
	主な事業名	事業概要	事業費	備考
	農道の草刈業務	泉中沢、下多賀、中野、和田木、小山、上多賀地区草刈	300,000	報償費 中沢部農会・上多賀部農会・下多賀部農会・小山部農会・和田木部農会・中野部農会
	農道奥西山三ツ尾線側溝清掃業務委託	側溝清掃 1.0 式	108,000	業務委託費 (株)泉建設
	農道大西ヶ洞線 分筆測量及び分筆用途廃止書類作成業務委託	分筆・用途廃止書類作成	498,424	業務委託費 薫測量調査
	農道大西ヶ洞線 分筆測量業務委託	分筆測量 1.0 式	376,974	業務委託費 薫測量調査
	農道奥西山三ツ尾線側溝改修工事	側溝修繕工 1.0 式	679,320	工事請負費 (株)泉建設
	農道上土城線道路修繕工事	コンクリート舗装パッチング等	308,318	工事請負費 熱海観光建設(名)
	農道奥西山三ツ尾線土留め設置工事	土留め設置工 1.0 式	225,720	工事請負費 (株)泉建設
	農道大西ヶ洞支線 2 号線道路修繕工事	道路碎石補充工 1.0 式	143,640	工事請負費 (株)出野造園
	観光経済課			
	2 市単独土地改良事業費 3,244,570 円 (前年度 7,906,898 円)			
	(1) 農業生産基盤の整備により、農業生産の向上と農生産物の搬出、資材搬出等の 労力節減を図るため、農道の改良事業を行った。 (単位：円)			
	主な事業名	事業概要	事業費	備考
	農道已込線道路改良工事	土工 1 式 見切り工 1 式 舗装工 1 式	954,720	工事請負費 熱海観光建設(名)
	農道外田曾我線道路改良工事	施工延長 L=9.2m ブロック積工 A=18.4 m <sup>2</sup>	1,447,200	工事請負費 (株)石井組
	農道大西ヶ洞線公共関連工事	フェンス工 1 式	576,720	工事請負費 堀井建設工業(株)

款 項 目	主 要 事 業 の 説 明			
	観光経済課 3 農地保全整備事業費 8,707,306円 (前年度 10,291,692円) (1) 泉地区農地侵蝕防止事業借入金償還補助金として執行した。			
2 項 林業費	決算額	22,034,556円	(前年度 10,382,943円)	
1 目 林業振興費	決算額	10,511,116円	(前年度 2,550,786円)	
	観光経済課 1 森林保護事業経費 10,511,116円 (前年度 2,550,786円) (1) 水源の涵養、自然環境の保全や温暖化の防止等、森林が持つ多面的な機能を保全することを目的に山林の巡視を行なった。また、林業の担い手の掘り起こしとして、熱海市自伐型林業研修を実施するとともに、モデル森林整備に着手した。  (2) 森林法改正により、平成24年4月1日以降新たに森林の土地の所有者となった者は、届出することが義務付けられた。平成29年度実績 2件  (単位：円)			
	主な事業名	事業概要	事業費	備考
	熱海市自伐型林業研修運営業務委託	チェーンソー操作研修・伐採造材研修外全5研修10日間	2,008,800	委託料 NPO 自伐型林業推進協会
	熱海市モデル林整備及びスキルアップ研修運営業務委託(間伐)	モデル林整備 間伐A=1.2ha スキルアップ研修企画・運営1.0式	1,204,200	委託料 NPO 自伐型林業推進協会
	熱海市モデル林整備及びスキルアップ研修運営業務委託(作業路)	モデル林整備 作業路L=300m スキルアップ研修企画・運営1.0式	2,700,000	委託料 NPO 自伐型林業推進協会
	林地台帳整備に関する地図作成業務委託	公図仮配置 1式	2,862,000	委託料 (株)パスコ静岡支店
	森林・山村多面的機能発揮対策交付金	森林環境活動組織への国費補助金に対する市の付け増し補助	459,800	補助金 1団体
2 目 林業土木費	決算額	11,423,440円	(前年度 7,732,157円)	
	秘書広報課 1 職員給与費 7,477,696円 (前年度 7,126,746円)  観光経済課 2 林道の維持補修等経費 3,945,744円 (前年度 605,411円) (1) 中野林道は、法面の土砂流出や落ち葉、枯れ枝等により側溝がつまり、通行に支障をきたす。このため、円滑な通行が図れるよう林道の草刈や側溝清掃を実施した。また、舗装や安全施設の劣化が激しいため修繕工事を実施した。			



款 項 目	主 要 事 業 の 説 明			
	(単位：円)			
	主な事業名	事業概要	事業費	備考
	林道中野線道路修繕工事	舗装工 1.0 式 安全施設工 1.0 式 支障木伐採工 1.0 式 土砂流出防止工 1.0 式	2,894,400	工事請負費 大東建設㈱
	林道中野線道路修繕(その2)	崩壊土砂撤去 1 式	149,040	施設修繕料 大東建設㈱
	林道中野線草刈及び側溝清掃業務委託	道路除草、側溝清掃	449,280	委託料 大東建設㈱
	林道中野線草刈及び側溝清掃業務委託(その2)	道路除草、側溝清掃	449,280	委託料 大東建設㈱
3 目 治山費	決算額 100,000 円 (前年度 100,000 円)			
	観光経済課			
	1 市単独治山事業費 100,000 円 (前年度 100,000 円)			
	(1) 網代片町町内会の協力を得て、裏山治山道路の草刈清掃を行った。			
3 項 水産業費	決算額 49,561,121 円 (前年度 207,799,186 円)			
1 目 水産業振興費	決算額 3,264,951 円 (前年度 3,350,048 円)			
	観光経済課			
	1 水産業振興経費 3,264,951 円 (前年度 3,350,048 円)			
	(1) 育てる漁業の推進を図るため、磯つき資源として放流種苗(あわびの稚貝)を購入し、初島漁協、大熱海漁協、いとう漁協網代支所の協力で放流を行った。また、根つき魚種等の水産資源を増殖させるために、マダイ、ヒラメの放流事業、わかめ養殖事業に負担金及び補助金を交付した。			
	(単位：円)			
	主な事業名	事業概要	事業費	備考
	あわび稚貝購入	初島 9,600 個 大熱海 8,400 個 いとう 6,900 個	1,114,302	原材料費 静岡県漁業協同組合連合会
	伊豆地域栽培推進事業マダイ放流事業	放流(大熱海、初島、網代分) 38,915 尾	312,000	負担金 (財)静岡県漁業振興基金
	ヒラメ稚魚中間育成放流事業	中間育成・放流 12,855 尾 (大熱海、網代分)	998,000	補助金 大熱海漁協 いとう漁協
	わかめ養殖事業	上多賀 50m×140 本 下多賀 40m×260 本	490,000	補助金 大熱海漁協
	熱海市漁業近代化資金利子補給金	2 人(3 件) 1,129,890 円×利子補給率 1.0% 5,789,550 円×利子補給率 0.1% 4,289,741 円×利子補給率 0.1%	21,376	補助金

款 項 目	主 要 事 業 の 説 明																			
2 目 漁港管理 費	決算額 1,682,485 円 (前年度 2,304,185 円)																			
	観光経済課																			
	1 市営初島漁港の維持管理経費 307,800 円 (前年度 1,114,560 円)																			
	(1) 初島漁港の秩序維持等漁港の管理業務委託を行うとともに、第一漁港街路灯の修繕を行った。																			
	(単位：円)																			
	<table border="1" style="width: 100%; border-collapse: collapse;"> <thead> <tr> <th style="width: 25%;">主な事業名</th> <th style="width: 45%;">事業概要</th> <th style="width: 15%;">事業費</th> <th style="width: 15%;">備考</th> </tr> </thead> <tbody> <tr> <td>初島漁港の管理業務委託</td> <td>漁港内の秩序維持及び漁港施設使用届書の受付</td> <td style="text-align: right;">116,640</td> <td>委託料 初島漁業協同組合</td> </tr> <tr> <td>初島漁港街路灯修繕</td> <td>街路灯修繕</td> <td style="text-align: right;">75,600</td> <td>修繕料 (有)菊地電気</td> </tr> <tr> <td>初島漁港街路灯修繕 (その2)</td> <td>街路灯修繕</td> <td style="text-align: right;">115,560</td> <td>修繕料 (有)菊地電気</td> </tr> </tbody> </table>	主な事業名	事業概要	事業費	備考	初島漁港の管理業務委託	漁港内の秩序維持及び漁港施設使用届書の受付	116,640	委託料 初島漁業協同組合	初島漁港街路灯修繕	街路灯修繕	75,600	修繕料 (有)菊地電気	初島漁港街路灯修繕 (その2)	街路灯修繕	115,560	修繕料 (有)菊地電気			
主な事業名	事業概要	事業費	備考																	
初島漁港の管理業務委託	漁港内の秩序維持及び漁港施設使用届書の受付	116,640	委託料 初島漁業協同組合																	
初島漁港街路灯修繕	街路灯修繕	75,600	修繕料 (有)菊地電気																	
初島漁港街路灯修繕 (その2)	街路灯修繕	115,560	修繕料 (有)菊地電気																	
	観光経済課																			
	2 網代漁港環境施設管理経費 1,374,685 円 (前年度 1,189,625 円)																			
	(1) 網代漁港区域内北防波堤内宮崎公衆トイレの維持管理経費である。故障が多く使用が出来なかった男子トイレの小便器の交換修繕を実施した。また、浄化槽内の活性炭入替え等を行った。																			
	(単位：円)																			
	<table border="1" style="width: 100%; border-collapse: collapse;"> <thead> <tr> <th style="width: 25%;">主な事業名</th> <th style="width: 45%;">事業概要</th> <th style="width: 15%;">事業費</th> <th style="width: 15%;">備考</th> </tr> </thead> <tbody> <tr> <td>網代宮崎公衆トイレ 清掃業務委託</td> <td>トイレ掃除 年間延べ 235 回</td> <td style="text-align: right;">432,729</td> <td>委託料 (社)熱海市シルバー 人材センター</td> </tr> <tr> <td>網代宮崎公衆トイレ 浄化槽管理業務委託</td> <td>保守点検 年間 3 回 活性炭入替・汚泥引抜・浄化槽清 掃・カキガラ補充</td> <td style="text-align: right;">562,140</td> <td>委託料 (有)日環水処理</td> </tr> <tr> <td>網代漁港男子トイレ 小便器修理</td> <td>小便器交換修理 1.0 式</td> <td style="text-align: right;">235,440</td> <td>修繕料 (株)平和エアテック</td> </tr> </tbody> </table>	主な事業名	事業概要	事業費	備考	網代宮崎公衆トイレ 清掃業務委託	トイレ掃除 年間延べ 235 回	432,729	委託料 (社)熱海市シルバー 人材センター	網代宮崎公衆トイレ 浄化槽管理業務委託	保守点検 年間 3 回 活性炭入替・汚泥引抜・浄化槽清 掃・カキガラ補充	562,140	委託料 (有)日環水処理	網代漁港男子トイレ 小便器修理	小便器交換修理 1.0 式	235,440	修繕料 (株)平和エアテック			
主な事業名	事業概要	事業費	備考																	
網代宮崎公衆トイレ 清掃業務委託	トイレ掃除 年間延べ 235 回	432,729	委託料 (社)熱海市シルバー 人材センター																	
網代宮崎公衆トイレ 浄化槽管理業務委託	保守点検 年間 3 回 活性炭入替・汚泥引抜・浄化槽清 掃・カキガラ補充	562,140	委託料 (有)日環水処理																	
網代漁港男子トイレ 小便器修理	小便器交換修理 1.0 式	235,440	修繕料 (株)平和エアテック																	
3 目 漁港建設 費	決算額 44,613,685 円 (前年度 202,144,953 円)																			
	秘書広報課																			
	1 職員給与費 6,194,151 円 (前年度 7,014,305 円)																			
	観光経済課																			
	2 漁港関係事業に伴う県漁港漁場協会負担金 1,622,000 円 (前年度 475,000 円)																			
	(1) 県内の漁港、漁場、漁村及び水産都市の総合的な整備並びに漁港、漁場の合理的利用の推進を図るために活動をしている静岡県漁港漁場協会に負担金を執行した。																			

款 項 目	主 要 事 業 の 説 明																														
	<p>観光経済課</p> <p>3 初島漁港施設改修事業費 34,085,534 円 (前年度 163,198,260 円)</p> <p>(1) 水産基盤整備事業長期計画(平成13年度～平成29年度)によるもの。港内静穏度を確保するための外郭施設整備と離島航路定期船の安全航行を図るための水域施設整備を行い、交流施設を併せて整備するもの。</p> <p>初島漁港埋立工事完了に伴い竣功認可申請書作成業務委託を執行した。</p> <p>平成29年度事業として、初島漁港施設の長寿命化を図るため、初島漁港機能保全工事を執行し、初島漁港交流広場整備工事を実施するとともに交流広場整備に伴い畜養所の移設撤去工事を実施した。</p> <p>ア 業務委託費 (単位：円)</p> <table border="1" data-bbox="363 759 1466 1005"> <thead> <tr> <th>主な事業名</th> <th>事業概要</th> <th>事業費</th> <th>備考</th> </tr> </thead> <tbody> <tr> <td>初島漁港埋立工事に伴う竣功認可申請書作成業務委託</td> <td>調査区域 2,000 m<sup>2</sup> 求積区域 1,400 m<sup>2</sup> 測量業務 1.0 式 竣功認可申請書作成 1.0 式</td> <td>1,836,000</td> <td>業務委託費 (株)建設コンサルタントセンター</td> </tr> </tbody> </table> <p>イ 工事請負費 (単位：円)</p> <table border="1" data-bbox="352 1099 1495 1957"> <thead> <tr> <th>主な事業名</th> <th>事業概要</th> <th>事業費</th> <th>備考</th> </tr> </thead> <tbody> <tr> <td>初島漁港機能保全工事</td> <td>第2物揚場 L=7.3m</td> <td>2,160,000</td> <td>工事請負費 青木建設(株) 国庫県費補助対象事業</td> </tr> <tr> <td>初島漁港交流広場整備工事</td> <td>基盤整備 1.0 式 敷地造成工 1.0 式 擁壁工 1.0 式 施設整備 1.0 式</td> <td>18,507,960</td> <td>工事請負費 青木建設(株) 静岡県観光施設整備事業</td> </tr> <tr> <td>初島漁港交流広場整備工事(その2)</td> <td>施工延長 L=12.6m 階段工 L=12.6m 舗装工 A=72 m<sup>2</sup> 舗装見切り工 L=12.6m</td> <td>2,100,600</td> <td>工事請負費 青木建設(株) 静岡県観光施設整備事業</td> </tr> <tr> <td>初島畜養所撤去・移設工事</td> <td>畜養事務所・畜養池屋根撤去工 1.0 式 排水切り回し工 L=15.5m コンテナハウス設置工 1 棟</td> <td>9,092,520</td> <td>工事請負費 青木建設(株) 市単独費</td> </tr> </tbody> </table>			主な事業名	事業概要	事業費	備考	初島漁港埋立工事に伴う竣功認可申請書作成業務委託	調査区域 2,000 m <sup>2</sup> 求積区域 1,400 m <sup>2</sup> 測量業務 1.0 式 竣功認可申請書作成 1.0 式	1,836,000	業務委託費 (株)建設コンサルタントセンター	主な事業名	事業概要	事業費	備考	初島漁港機能保全工事	第2物揚場 L=7.3m	2,160,000	工事請負費 青木建設(株) 国庫県費補助対象事業	初島漁港交流広場整備工事	基盤整備 1.0 式 敷地造成工 1.0 式 擁壁工 1.0 式 施設整備 1.0 式	18,507,960	工事請負費 青木建設(株) 静岡県観光施設整備事業	初島漁港交流広場整備工事(その2)	施工延長 L=12.6m 階段工 L=12.6m 舗装工 A=72 m <sup>2</sup> 舗装見切り工 L=12.6m	2,100,600	工事請負費 青木建設(株) 静岡県観光施設整備事業	初島畜養所撤去・移設工事	畜養事務所・畜養池屋根撤去工 1.0 式 排水切り回し工 L=15.5m コンテナハウス設置工 1 棟	9,092,520	工事請負費 青木建設(株) 市単独費
主な事業名	事業概要	事業費	備考																												
初島漁港埋立工事に伴う竣功認可申請書作成業務委託	調査区域 2,000 m <sup>2</sup> 求積区域 1,400 m <sup>2</sup> 測量業務 1.0 式 竣功認可申請書作成 1.0 式	1,836,000	業務委託費 (株)建設コンサルタントセンター																												
主な事業名	事業概要	事業費	備考																												
初島漁港機能保全工事	第2物揚場 L=7.3m	2,160,000	工事請負費 青木建設(株) 国庫県費補助対象事業																												
初島漁港交流広場整備工事	基盤整備 1.0 式 敷地造成工 1.0 式 擁壁工 1.0 式 施設整備 1.0 式	18,507,960	工事請負費 青木建設(株) 静岡県観光施設整備事業																												
初島漁港交流広場整備工事(その2)	施工延長 L=12.6m 階段工 L=12.6m 舗装工 A=72 m <sup>2</sup> 舗装見切り工 L=12.6m	2,100,600	工事請負費 青木建設(株) 静岡県観光施設整備事業																												
初島畜養所撤去・移設工事	畜養事務所・畜養池屋根撤去工 1.0 式 排水切り回し工 L=15.5m コンテナハウス設置工 1 棟	9,092,520	工事請負費 青木建設(株) 市単独費																												

款 項 目	主 要 事 業 の 説 明																		
	<p>ウ 初島漁港施設改修事業費に係るその他経費 388,454 円</p> <p>観光経済課</p> <p>4 県営網代漁港漁場整備事業費 2,712,000 円 (前年度 32,736,000 円)</p> <p>(1) 県営網代漁港整備事業に係る負担金を執行した。</p> <p style="text-align: right;">(単位：円)</p> <table border="1" data-bbox="363 568 1485 1144"> <thead> <tr> <th>主な事業名</th> <th>事業概要</th> <th>事業費</th> <th>備考</th> </tr> </thead> <tbody> <tr> <td>機能保全</td> <td>外郭・水域 西防波堤 防波堤 詳細設計</td> <td>県事業費 14,700,000 市負担率 10/100 1,470,000 寄附金 市負担額×1/10 いとう漁協 147,000</td> <td>市負担金 1,470,000 寄附金 147,000</td> </tr> <tr> <td>機能強化</td> <td>係留・用地・輸送 臨港道路耐震調 査</td> <td>県事業費 3,010,000 市負担率 20/100 602,000 寄附金 市負担額×1/10 いとう漁協 60,000</td> <td>市負担金 602,000 寄附金 60,000</td> </tr> <tr> <td>県単県営漁港 整備事業</td> <td>網代漁港船揚場 修繕工</td> <td>県事業費 1,920,000 市負担率 1/3 640,000 寄付金 市負担額×1/10 いとう漁協 64,000</td> <td>市負担金 640,000 寄付金 64,000</td> </tr> </tbody> </table>			主な事業名	事業概要	事業費	備考	機能保全	外郭・水域 西防波堤 防波堤 詳細設計	県事業費 14,700,000 市負担率 10/100 1,470,000 寄附金 市負担額×1/10 いとう漁協 147,000	市負担金 1,470,000 寄附金 147,000	機能強化	係留・用地・輸送 臨港道路耐震調 査	県事業費 3,010,000 市負担率 20/100 602,000 寄附金 市負担額×1/10 いとう漁協 60,000	市負担金 602,000 寄附金 60,000	県単県営漁港 整備事業	網代漁港船揚場 修繕工	県事業費 1,920,000 市負担率 1/3 640,000 寄付金 市負担額×1/10 いとう漁協 64,000	市負担金 640,000 寄付金 64,000
主な事業名	事業概要	事業費	備考																
機能保全	外郭・水域 西防波堤 防波堤 詳細設計	県事業費 14,700,000 市負担率 10/100 1,470,000 寄附金 市負担額×1/10 いとう漁協 147,000	市負担金 1,470,000 寄附金 147,000																
機能強化	係留・用地・輸送 臨港道路耐震調 査	県事業費 3,010,000 市負担率 20/100 602,000 寄附金 市負担額×1/10 いとう漁協 60,000	市負担金 602,000 寄附金 60,000																
県単県営漁港 整備事業	網代漁港船揚場 修繕工	県事業費 1,920,000 市負担率 1/3 640,000 寄付金 市負担額×1/10 いとう漁協 64,000	市負担金 640,000 寄付金 64,000																
23 項 水産業費	決算額 52,868,120 円																		
3 目 漁港建設 費	<p>決算額 52,868,120 円</p> <p>観光経済課</p> <p>1 初島漁港施設改修事業費 (繰越明許費) 52,868,120 円</p> <p>(1) 初島漁港宮の前防波護岸整備工事(その2)、初島漁港宮の前防波護岸付帯工事、初島漁港宮の前埋立工事(その2)並びに、初島漁港交流広場整備工事を平成28年度繰越事業として執行した。</p> <p>ア 工事請負費 (単位：円)</p> <table border="1" data-bbox="363 1718 1485 2011"> <thead> <tr> <th>主な事業名</th> <th>事業概要</th> <th>事業費</th> <th>備考</th> </tr> </thead> <tbody> <tr> <td>初島漁港宮の前防波護岸整備工事 (その2)</td> <td>(その2) 施工延長 L=86.8m 護岸・岸壁・物揚場 1 式 胸壁工・階段工・舗装 工 排水構造物工</td> <td>40,801,320</td> <td>工事請負費 青木建設(株) 国庫県費補助対 象事業費 40,801,320 うち繰越明許費 26,201,320</td> </tr> </tbody> </table>	主な事業名	事業概要	事業費	備考	初島漁港宮の前防波護岸整備工事 (その2)	(その2) 施工延長 L=86.8m 護岸・岸壁・物揚場 1 式 胸壁工・階段工・舗装 工 排水構造物工	40,801,320	工事請負費 青木建設(株) 国庫県費補助対 象事業費 40,801,320 うち繰越明許費 26,201,320										
主な事業名	事業概要	事業費	備考																
初島漁港宮の前防波護岸整備工事 (その2)	(その2) 施工延長 L=86.8m 護岸・岸壁・物揚場 1 式 胸壁工・階段工・舗装 工 排水構造物工	40,801,320	工事請負費 青木建設(株) 国庫県費補助対 象事業費 40,801,320 うち繰越明許費 26,201,320																

款 項 目	主 要 事 業 の 説 明			
	初島漁港宮の前埋立工事	埋立工 v = 531.0 m <sup>3</sup>	10,937,160	工事請負費 青木建設(株) 国庫県費補助対 象事業 10,937,160 うち繰越明許費 6,237,160
	初島漁港宮の前埋立工事 (その2)	埋立工 v = 2470.0 m <sup>3</sup>	28,134,000	工事請負費 青木建設(株) 市単独事業 28,134,000 うち繰越明許費 16,474,000
	初島漁港交流広場整備工事	修景施設設置工 1式	4,202,280	工事請負費 (株)山田電工社 県費補助対象事 業費 4,200,000 市単独費 2,280 うち繰越明許費 726,280
	初島漁港宮の前防波護岸 付帯工事	施工延長 L=3.1m ブロック撤去工 ブロック据付工 上部工	4,689,360	工事請負費 青木建設(株) 市単独事業 4,689,360 うち繰越明許費 3,229,360



## 6 款

### 觀 光 商 工 費

1 項 觀光費

2 項 商工費





款 項 目	主 要 事 業 の 説 明																																	
6 款 観光商工費	決算額	571,213,411 円 (前年度 541,625,927 円)																																
1 項 観光費	決算額	459,417,765 円 (前年度 440,722,974 円)																																
1 目 観光総務費	決算額	97,837,767 円 (前年度 123,049,629 円)																																
	秘書広報課																																	
	1 職員給与費 66,247,547 円 (前年度 65,961,493 円)																																	
	観光経済課																																	
	2 静岡県観光協会外に対する負担金・補助金等 30,890,220 円 (前年度 56,388,136 円)																																	
	(1) 熱海市の観光行政を推進することを目的に、関連団体と協力して事業展開するため負担金を執行したものである。																																	
	ア 負担金 (単位：円)																																	
	<table border="1"> <thead> <tr> <th>団 体 名</th> <th>金 額</th> </tr> </thead> <tbody> <tr><td>静岡県観光協会</td><td>3,158,000</td></tr> <tr><td>日本観光振興協会</td><td>468,000</td></tr> <tr><td>静岡県温泉協会</td><td>303,200</td></tr> <tr><td>日本温泉協会</td><td>537,200</td></tr> <tr><td>熱海駅観光案内協議会</td><td>15,180,000</td></tr> <tr><td>関東小型船安全協会</td><td>200,000</td></tr> <tr><td>国際観光振興機構</td><td>300,000</td></tr> <tr><td>総合観光学会</td><td>30,000</td></tr> <tr><td>フォーリンプレスセンター</td><td>200,000</td></tr> <tr><td>サンフロント 21 懇話会</td><td>10,000</td></tr> <tr><td>伊豆半島ジオパーク推進協議会</td><td>2,157,000</td></tr> <tr><td>美しい伊豆創造センター</td><td>7,264,000</td></tr> <tr><td>静岡県東部地域スポーツ産業振興協議会</td><td>120,000</td></tr> <tr><td>オリンピック地域活性化推進首長連合</td><td>100,000</td></tr> <tr><td>公益財団法人日本鳥類保護連盟</td><td>838,720</td></tr> </tbody> </table>		団 体 名	金 額	静岡県観光協会	3,158,000	日本観光振興協会	468,000	静岡県温泉協会	303,200	日本温泉協会	537,200	熱海駅観光案内協議会	15,180,000	関東小型船安全協会	200,000	国際観光振興機構	300,000	総合観光学会	30,000	フォーリンプレスセンター	200,000	サンフロント 21 懇話会	10,000	伊豆半島ジオパーク推進協議会	2,157,000	美しい伊豆創造センター	7,264,000	静岡県東部地域スポーツ産業振興協議会	120,000	オリンピック地域活性化推進首長連合	100,000	公益財団法人日本鳥類保護連盟	838,720
団 体 名	金 額																																	
静岡県観光協会	3,158,000																																	
日本観光振興協会	468,000																																	
静岡県温泉協会	303,200																																	
日本温泉協会	537,200																																	
熱海駅観光案内協議会	15,180,000																																	
関東小型船安全協会	200,000																																	
国際観光振興機構	300,000																																	
総合観光学会	30,000																																	
フォーリンプレスセンター	200,000																																	
サンフロント 21 懇話会	10,000																																	
伊豆半島ジオパーク推進協議会	2,157,000																																	
美しい伊豆創造センター	7,264,000																																	
静岡県東部地域スポーツ産業振興協議会	120,000																																	
オリンピック地域活性化推進首長連合	100,000																																	
公益財団法人日本鳥類保護連盟	838,720																																	
	観光経済課																																	
	3 県際地域観光振興経費 700,000 円 (前年度 700,000 円)																																	
	(1) 伊豆湯河原温泉と湯河原温泉が協働してキャンペーンや各種イベントを実施するため、湯河原温泉誘客対策協議会に対して負担金を執行したものである。																																	
	ア 負担金 (単位：円)																																	
	<table border="1"> <thead> <tr> <th>団 体 名</th> <th>金 額</th> </tr> </thead> <tbody> <tr><td>湯河原温泉誘客対策協議会</td><td>700,000</td></tr> </tbody> </table>		団 体 名	金 額	湯河原温泉誘客対策協議会	700,000																												
団 体 名	金 額																																	
湯河原温泉誘客対策協議会	700,000																																	

款 項 目	主 要 事 業 の 説 明			
2目 観光戦略 費	決算額	60,213,438円 (前年度1,239,603円)		
	観光経済課			
	1 観光戦略策定・推進経費 60,213,438円 (前年度1,126,559円)			
	(1) まち歩きガイド養成講座			
	まち歩きを通じ、市内の名所・旧跡の案内や、熱海の歴史、食文化等、熱海の魅力を紹介できる人材を育成するため「まち歩きガイド養成講座」を開催したものである。			
	ア 収入 (単位：円)			
	受講者数 (修了者数)	金額	備考	
	15人 (15人)	30,000	15人×@2,000円	
	イ カリキュラム			
	単位	日程/場所	内 容	講 師
	1	7月8日(土) 市役所4階 第一会議室	開講式	観光建設部長
			観光プラントアッププロモーション	熱海市観光経済課
	2	7月29日(土) 市役所4階 第一会議室	熱海の歴史・観光資源①	市史編纂室 北川 幹夫
	3	8月19日(土) 市役所4階 第一会議室	まち歩き体験(市内)	熱海まち歩きガイドの会
	4	9月9日(土) 市役所4階 第一会議室	熱海の歴史・観光資源②	郷土研究家 梅原 郁三
	5	9月30日(土) 市役所4階 第一会議室	まち歩きおもてなし講座	熱海まち歩きガイドの会
	6	10月21日(土) 市役所4階 第一会議室	温泉講話	NPOエイミック
	7	11月11日(土) 市役所4階 第一会議室	市内のジオポイント見学	伊豆半島ジオパーク推進協議会
			伊豆半島ジオパーク講座	鈴木雄介 専任研究員
	8	11月25日(土) 市役所4階 第一会議室	まち歩き体験(梅園)	熱海まち歩きガイドの会
			市長講話・閉講式	齊藤市長
	ウ 報償費 (単位：円)			
	区分	金額	備考	
	まち歩きガイド養成講座講師謝礼	40,000	1団体×3回×@10,000円 1人×@10,000円	

款 項 目	主 要 事 業 の 説 明																																																						
	<p>(2) 熱海型別荘コンシェルジュ事業</p> <p>熱海型別荘コンシェルジュの研修及び別荘所有者専用ホームページ作成に係る事業等を行ったものである。</p> <p>ア 委託料 (単位：円)</p> <table border="1" data-bbox="435 416 1474 602"> <thead> <tr> <th>区 分</th> <th>金 額</th> <th>備 考</th> </tr> </thead> <tbody> <tr> <td>熱海型別荘コンシェルジュ研修業務委託</td> <td>334,800</td> <td>(株)シーストーリーーズ</td> </tr> <tr> <td>別荘等所有者専用ホームページ作成業務委託</td> <td>3,439,800</td> <td>(株)JTBプロモーション</td> </tr> </tbody> </table> <p>(3) 静岡DC推進事業</p> <p>平成31年度に開催される静岡デスティネーションキャンペーンを推進するため、市内周遊推進事業や、二次交通推進事業等を行ったものである。</p> <p>ア 委託料 (単位：円)</p> <table border="1" data-bbox="435 840 1474 1142"> <thead> <tr> <th>区 分</th> <th>金 額</th> <th>備 考</th> </tr> </thead> <tbody> <tr> <td>市内周遊推進事業業務委託</td> <td>2,997,000</td> <td>(株)ジェイアール東日本企画</td> </tr> <tr> <td>熱海温泉誌特別掲載事業業務委託</td> <td>810,000</td> <td>(株)PHP研究所</td> </tr> <tr> <td>二次交通推進事業業務委託</td> <td>2,397,450</td> <td>(株)JTB中部</td> </tr> <tr> <td>クーポンデジタル化回遊実証実験業務委託</td> <td>1,265,760</td> <td>(株)JTB中部</td> </tr> <tr> <td>首都圏へのメディアPR事業業務委託</td> <td>2,268,000</td> <td>(株)JTBプロモーション</td> </tr> <tr> <td>だいたいブランディング事業業務委託</td> <td>600,480</td> <td>(株)JTBプロモーション</td> </tr> </tbody> </table> <p>(4) 各団体及び事業に向けたユニバーサルマナー研修、熱海市のマーケティング構築を行う事業、熱海港港湾調査に係る事業、熱海型DMOシンポジウムの運営に係る事業、夜の賑わい創出事業等を行ったものである。</p> <p>ア 委託料 (単位：円)</p> <table border="1" data-bbox="435 1377 1474 1641"> <thead> <tr> <th>区 分</th> <th>金 額</th> <th>備 考</th> </tr> </thead> <tbody> <tr> <td>ユニバーサルマナー研修業務委託</td> <td>693,920</td> <td>(株)ミライロ</td> </tr> <tr> <td>マーケティングシステム構築業務委託</td> <td>4,900,000</td> <td>(株)JTB中部</td> </tr> <tr> <td>熱海港港湾調査業務委託</td> <td>30,000,000</td> <td>いであ(株)静岡営業所</td> </tr> <tr> <td>熱海型DMOシンポジウム運営業務委託</td> <td>300,000</td> <td>有限会社 大社充事務所</td> </tr> <tr> <td>夜の賑わい創出事業業務委託</td> <td>2,500,000</td> <td>(株)JTB中部</td> </tr> </tbody> </table> <p>(5) 熱海国際映画祭実行委員会負担金</p> <p>平成30年6月28日～7月1日に開催した「熱海国際映画祭」の実行委員会に対し、負担金を交付したものである。</p> <p>(単位：円)</p> <table border="1" data-bbox="435 1881 1254 1957"> <thead> <tr> <th>団 体 名</th> <th>金 額</th> </tr> </thead> <tbody> <tr> <td>熱海国際映画祭実行委員会</td> <td>5,000,000</td> </tr> </tbody> </table>			区 分	金 額	備 考	熱海型別荘コンシェルジュ研修業務委託	334,800	(株)シーストーリーーズ	別荘等所有者専用ホームページ作成業務委託	3,439,800	(株)JTBプロモーション	区 分	金 額	備 考	市内周遊推進事業業務委託	2,997,000	(株)ジェイアール東日本企画	熱海温泉誌特別掲載事業業務委託	810,000	(株)PHP研究所	二次交通推進事業業務委託	2,397,450	(株)JTB中部	クーポンデジタル化回遊実証実験業務委託	1,265,760	(株)JTB中部	首都圏へのメディアPR事業業務委託	2,268,000	(株)JTBプロモーション	だいたいブランディング事業業務委託	600,480	(株)JTBプロモーション	区 分	金 額	備 考	ユニバーサルマナー研修業務委託	693,920	(株)ミライロ	マーケティングシステム構築業務委託	4,900,000	(株)JTB中部	熱海港港湾調査業務委託	30,000,000	いであ(株)静岡営業所	熱海型DMOシンポジウム運営業務委託	300,000	有限会社 大社充事務所	夜の賑わい創出事業業務委託	2,500,000	(株)JTB中部	団 体 名	金 額	熱海国際映画祭実行委員会	5,000,000
区 分	金 額	備 考																																																					
熱海型別荘コンシェルジュ研修業務委託	334,800	(株)シーストーリーーズ																																																					
別荘等所有者専用ホームページ作成業務委託	3,439,800	(株)JTBプロモーション																																																					
区 分	金 額	備 考																																																					
市内周遊推進事業業務委託	2,997,000	(株)ジェイアール東日本企画																																																					
熱海温泉誌特別掲載事業業務委託	810,000	(株)PHP研究所																																																					
二次交通推進事業業務委託	2,397,450	(株)JTB中部																																																					
クーポンデジタル化回遊実証実験業務委託	1,265,760	(株)JTB中部																																																					
首都圏へのメディアPR事業業務委託	2,268,000	(株)JTBプロモーション																																																					
だいたいブランディング事業業務委託	600,480	(株)JTBプロモーション																																																					
区 分	金 額	備 考																																																					
ユニバーサルマナー研修業務委託	693,920	(株)ミライロ																																																					
マーケティングシステム構築業務委託	4,900,000	(株)JTB中部																																																					
熱海港港湾調査業務委託	30,000,000	いであ(株)静岡営業所																																																					
熱海型DMOシンポジウム運営業務委託	300,000	有限会社 大社充事務所																																																					
夜の賑わい創出事業業務委託	2,500,000	(株)JTB中部																																																					
団 体 名	金 額																																																						
熱海国際映画祭実行委員会	5,000,000																																																						

款 項 目	主 要 事 業 の 説 明																											
	<p>(6) 観光まちづくり事業費補助金 地域の個性的で特色ある事業を自ら企画し、自ら実施する市民団体に対して支援をするため補助金として交付したものである。</p> <p style="text-align: right;">(単位：円)</p> <table border="1" data-bbox="437 416 1474 763"> <thead> <tr> <th>事業名</th> <th>区分</th> <th>交付団体</th> <th>金額</th> </tr> </thead> <tbody> <tr> <td rowspan="4">熱海市観光まちづくり事業費補助事業</td> <td>継続</td> <td>ソカロプロジェクト 文化情報発信及び商品販売事業</td> <td>200,000</td> </tr> <tr> <td>継続</td> <td>熱海海底遺跡調査の会 熱海海底遺跡調査事業</td> <td>100,000</td> </tr> <tr> <td>継続</td> <td>一般社団法人日本オリジナルTシャツ協会 「ふれあいオリTフェスティバル」</td> <td>100,000</td> </tr> <tr> <td>新規</td> <td>A T A M I A R T E X P O</td> <td>300,000</td> </tr> </tbody> </table> <p>(7) 観光統計の編成 国・県が実施する統計調査に協力するとともに、熱海市独自の観光統計の編成を行ったものである。</p> <table border="1" data-bbox="437 954 1474 1032"> <thead> <tr> <th>統計名</th> <th>発行時期</th> </tr> </thead> <tbody> <tr> <td>熱海市の観光</td> <td>平成30年3月</td> </tr> </tbody> </table>	事業名	区分	交付団体	金額	熱海市観光まちづくり事業費補助事業	継続	ソカロプロジェクト 文化情報発信及び商品販売事業	200,000	継続	熱海海底遺跡調査の会 熱海海底遺跡調査事業	100,000	継続	一般社団法人日本オリジナルTシャツ協会 「ふれあいオリTフェスティバル」	100,000	新規	A T A M I A R T E X P O	300,000	統計名	発行時期	熱海市の観光	平成30年3月						
事業名	区分	交付団体	金額																									
熱海市観光まちづくり事業費補助事業	継続	ソカロプロジェクト 文化情報発信及び商品販売事業	200,000																									
	継続	熱海海底遺跡調査の会 熱海海底遺跡調査事業	100,000																									
	継続	一般社団法人日本オリジナルTシャツ協会 「ふれあいオリTフェスティバル」	100,000																									
	新規	A T A M I A R T E X P O	300,000																									
統計名	発行時期																											
熱海市の観光	平成30年3月																											
3目 宣伝行事費	<p>決算額 284,012,577円 (前年度 302,729,766円)</p> <p>観光経済課</p> <p>1 宣伝行事の総括的事務費 6,199,502円 (前年度 2,710,572円)</p> <p>(1) 各種イベント・キャンペーンへの参加等により、効果的かつ有効な宣伝行事を実施するため執行したものである。</p> <p>ア 報償費 (単位：円)</p> <table border="1" data-bbox="437 1375 1474 1453"> <thead> <tr> <th>区 分</th> <th>金 額</th> <th>備 考</th> </tr> </thead> <tbody> <tr> <td>各種イベント優勝杯等購入代</td> <td>59,424</td> <td>(有)辰巳プレミアムズ外</td> </tr> </tbody> </table> <p>イ 需用費 (単位：円)</p> <table border="1" data-bbox="437 1547 1474 1626"> <thead> <tr> <th>区 分</th> <th>金 額</th> <th>備 考</th> </tr> </thead> <tbody> <tr> <td>誘客宣伝用手提げビニール袋印刷代</td> <td>108,900</td> <td>(有)杉本商会</td> </tr> </tbody> </table> <p>ウ 委託料 (単位：円)</p> <table border="1" data-bbox="437 1720 1474 1798"> <thead> <tr> <th>区 分</th> <th>金 額</th> <th>備 考</th> </tr> </thead> <tbody> <tr> <td>総合観光ガイドブック作成業務委託</td> <td>4,050,000</td> <td>(株)JTBプロモーション</td> </tr> </tbody> </table> <p>エ 使用料及び賃借料 (単位：円)</p> <table border="1" data-bbox="437 1892 1474 2007"> <thead> <tr> <th>区 分</th> <th>金 額</th> <th>備 考</th> </tr> </thead> <tbody> <tr> <td>有料道路通行料</td> <td>7,620</td> <td>キャンペーン開催に係る通行料</td> </tr> <tr> <td>AEDリース料</td> <td>63,504</td> <td>セコム(株)</td> </tr> </tbody> </table>	区 分	金 額	備 考	各種イベント優勝杯等購入代	59,424	(有)辰巳プレミアムズ外	区 分	金 額	備 考	誘客宣伝用手提げビニール袋印刷代	108,900	(有)杉本商会	区 分	金 額	備 考	総合観光ガイドブック作成業務委託	4,050,000	(株)JTBプロモーション	区 分	金 額	備 考	有料道路通行料	7,620	キャンペーン開催に係る通行料	AEDリース料	63,504	セコム(株)
区 分	金 額	備 考																										
各種イベント優勝杯等購入代	59,424	(有)辰巳プレミアムズ外																										
区 分	金 額	備 考																										
誘客宣伝用手提げビニール袋印刷代	108,900	(有)杉本商会																										
区 分	金 額	備 考																										
総合観光ガイドブック作成業務委託	4,050,000	(株)JTBプロモーション																										
区 分	金 額	備 考																										
有料道路通行料	7,620	キャンペーン開催に係る通行料																										
AEDリース料	63,504	セコム(株)																										

款 項 目	主 要 事 業 の 説 明																																																												
	<p>観光経済課</p> <p>2 地域観光振興等経費 1,946,000 円 (前年度 1,946,000 円)</p> <p>(1) 市内各地区の観光祭に対する奨励金の交付をはじめ、温泉資源保護事業やさつき展開催のため補助金を交付したものである。</p> <p>ア 報償費 (単位：円)</p> <table border="1" data-bbox="437 465 1481 913"> <thead> <tr> <th>区 分</th> <th>金 額</th> <th>備 考</th> </tr> </thead> <tbody> <tr> <td>地域観光祭奨励金</td> <td>105,000</td> <td>来宮神社祭典委員会</td> </tr> <tr> <td>〃</td> <td>48,000</td> <td>西部観光祭実行委員会</td> </tr> <tr> <td>〃</td> <td>31,000</td> <td>伊豆山地区観光祭実行委員会</td> </tr> <tr> <td>〃</td> <td>11,000</td> <td>下多賀町内会</td> </tr> <tr> <td>〃</td> <td>11,000</td> <td>網代地区観光祭実行委員会</td> </tr> <tr> <td>〃</td> <td>11,000</td> <td>上多賀地区観光祭実行委員会</td> </tr> <tr> <td>〃</td> <td>11,000</td> <td>和田木神社祭典委員会</td> </tr> <tr> <td>〃</td> <td>11,000</td> <td>泉三町内連合会</td> </tr> <tr> <td>〃</td> <td>7,000</td> <td>中野町内会</td> </tr> <tr> <td>〃</td> <td>7,000</td> <td>初島区</td> </tr> <tr> <td>〃</td> <td>7,000</td> <td>小山町内会</td> </tr> </tbody> </table> <p>イ 補助金 (単位：円)</p> <table border="1" data-bbox="437 1012 1481 1160"> <thead> <tr> <th>事業名</th> <th>金 額</th> <th>備 考</th> </tr> </thead> <tbody> <tr> <td>温泉資源保護等補助金</td> <td>1,286,000</td> <td>熱海温泉組合</td> </tr> <tr> <td>〃</td> <td>220,000</td> <td>伊豆山温泉組合</td> </tr> <tr> <td>さつき展開催補助金</td> <td>180,000</td> <td>日本阜月協会熱海支部</td> </tr> </tbody> </table> <p>観光経済課</p> <p>3 各種宣伝及び行事開催のための委託料・補助金等 189,936,520 円 (前年度 186,006,692 円)</p> <p>(1) 東京の「熱海市インフォメーションセンター」の運営や山車コンクール及び春季海上花火大会の開催に併せて夜の賑わい創出事業を実施したほか、観光関連団体等が実施する宣伝事業、花火大会、華の舞等のイベント開催補助を行ったものである。</p> <p>ア 委託料 (単位：円)</p> <table border="1" data-bbox="427 1639 1481 1863"> <thead> <tr> <th>事業名</th> <th>金 額</th> <th>備 考</th> </tr> </thead> <tbody> <tr> <td>熱海観光案内業務委託</td> <td>40,000,000</td> <td>(有)ティーアールシー</td> </tr> <tr> <td>熱海こがし祭り山車コンクール開催業務委託</td> <td>7,861,000</td> <td>熱海市観光協会</td> </tr> <tr> <td>湯～遊～バスボランティアガイド等業務委託</td> <td>1,830,000</td> <td>湯～遊～バスボランティアガイドの会</td> </tr> </tbody> </table>	区 分	金 額	備 考	地域観光祭奨励金	105,000	来宮神社祭典委員会	〃	48,000	西部観光祭実行委員会	〃	31,000	伊豆山地区観光祭実行委員会	〃	11,000	下多賀町内会	〃	11,000	網代地区観光祭実行委員会	〃	11,000	上多賀地区観光祭実行委員会	〃	11,000	和田木神社祭典委員会	〃	11,000	泉三町内連合会	〃	7,000	中野町内会	〃	7,000	初島区	〃	7,000	小山町内会	事業名	金 額	備 考	温泉資源保護等補助金	1,286,000	熱海温泉組合	〃	220,000	伊豆山温泉組合	さつき展開催補助金	180,000	日本阜月協会熱海支部	事業名	金 額	備 考	熱海観光案内業務委託	40,000,000	(有)ティーアールシー	熱海こがし祭り山車コンクール開催業務委託	7,861,000	熱海市観光協会	湯～遊～バスボランティアガイド等業務委託	1,830,000	湯～遊～バスボランティアガイドの会
区 分	金 額	備 考																																																											
地域観光祭奨励金	105,000	来宮神社祭典委員会																																																											
〃	48,000	西部観光祭実行委員会																																																											
〃	31,000	伊豆山地区観光祭実行委員会																																																											
〃	11,000	下多賀町内会																																																											
〃	11,000	網代地区観光祭実行委員会																																																											
〃	11,000	上多賀地区観光祭実行委員会																																																											
〃	11,000	和田木神社祭典委員会																																																											
〃	11,000	泉三町内連合会																																																											
〃	7,000	中野町内会																																																											
〃	7,000	初島区																																																											
〃	7,000	小山町内会																																																											
事業名	金 額	備 考																																																											
温泉資源保護等補助金	1,286,000	熱海温泉組合																																																											
〃	220,000	伊豆山温泉組合																																																											
さつき展開催補助金	180,000	日本阜月協会熱海支部																																																											
事業名	金 額	備 考																																																											
熱海観光案内業務委託	40,000,000	(有)ティーアールシー																																																											
熱海こがし祭り山車コンクール開催業務委託	7,861,000	熱海市観光協会																																																											
湯～遊～バスボランティアガイド等業務委託	1,830,000	湯～遊～バスボランティアガイドの会																																																											

款 項 目	主 要 事 業 の 説 明																																												
	イ 補助金 <span style="float: right;">(単位：円)</span>																																												
	<table border="1"> <thead> <tr> <th>事業名</th> <th>金額</th> <th>備考</th> </tr> </thead> <tbody> <tr> <td>宣伝行事費及び運営費補助金</td> <td>50,375,520</td> <td>熱海市観光協会連合会</td> </tr> <tr> <td>〃</td> <td>40,619,000</td> <td>熱海市ホテル旅館協同組合連合会</td> </tr> <tr> <td>〃</td> <td>2,290,000</td> <td>熱海寮保養所協会</td> </tr> <tr> <td>撥扇塚供養祭開催補助金</td> <td>256,000</td> <td>撥扇塚供養祭実行委員会</td> </tr> <tr> <td>熱海をどり開催補助金</td> <td>3,420,000</td> <td>熱海をどり実行委員会</td> </tr> <tr> <td>網代ベイフェスティバル開催補助金</td> <td>630,000</td> <td>網代ベイフェスティバル実行委員会</td> </tr> <tr> <td>伊豆小型船安全協会運営補助金</td> <td>342,000</td> <td>伊豆小型船安全協会</td> </tr> <tr> <td>マリンフェスタ・アタミ開催補助金</td> <td>423,000</td> <td>マリンフェスタ・アタミ実行委員会</td> </tr> <tr> <td>華の舞開催補助金</td> <td>8,000,000</td> <td>湯めまちをどり「華の舞」実行委員会</td> </tr> <tr> <td>アタミアロハフェスティバル開催補助金</td> <td>450,000</td> <td>アロハフェスティバル実行委員会</td> </tr> <tr> <td>花火大会開催補助金</td> <td>29,000,000</td> <td>熱海市ホテル旅館協同組合連合会 熱海市観光協会</td> </tr> <tr> <td>春季花火大会開催補助金</td> <td>3,440,000</td> <td>熱海市ホテル旅館協同組合連合会</td> </tr> <tr> <td>ミス熱海梅の女王オーディション開催補助金</td> <td>1,000,000</td> <td>熱海市観光協会</td> </tr> </tbody> </table>	事業名	金額	備考	宣伝行事費及び運営費補助金	50,375,520	熱海市観光協会連合会	〃	40,619,000	熱海市ホテル旅館協同組合連合会	〃	2,290,000	熱海寮保養所協会	撥扇塚供養祭開催補助金	256,000	撥扇塚供養祭実行委員会	熱海をどり開催補助金	3,420,000	熱海をどり実行委員会	網代ベイフェスティバル開催補助金	630,000	網代ベイフェスティバル実行委員会	伊豆小型船安全協会運営補助金	342,000	伊豆小型船安全協会	マリンフェスタ・アタミ開催補助金	423,000	マリンフェスタ・アタミ実行委員会	華の舞開催補助金	8,000,000	湯めまちをどり「華の舞」実行委員会	アタミアロハフェスティバル開催補助金	450,000	アロハフェスティバル実行委員会	花火大会開催補助金	29,000,000	熱海市ホテル旅館協同組合連合会 熱海市観光協会	春季花火大会開催補助金	3,440,000	熱海市ホテル旅館協同組合連合会	ミス熱海梅の女王オーディション開催補助金	1,000,000	熱海市観光協会		
	事業名	金額	備考																																										
	宣伝行事費及び運営費補助金	50,375,520	熱海市観光協会連合会																																										
	〃	40,619,000	熱海市ホテル旅館協同組合連合会																																										
	〃	2,290,000	熱海寮保養所協会																																										
	撥扇塚供養祭開催補助金	256,000	撥扇塚供養祭実行委員会																																										
	熱海をどり開催補助金	3,420,000	熱海をどり実行委員会																																										
	網代ベイフェスティバル開催補助金	630,000	網代ベイフェスティバル実行委員会																																										
	伊豆小型船安全協会運営補助金	342,000	伊豆小型船安全協会																																										
	マリンフェスタ・アタミ開催補助金	423,000	マリンフェスタ・アタミ実行委員会																																										
	華の舞開催補助金	8,000,000	湯めまちをどり「華の舞」実行委員会																																										
	アタミアロハフェスティバル開催補助金	450,000	アロハフェスティバル実行委員会																																										
	花火大会開催補助金	29,000,000	熱海市ホテル旅館協同組合連合会 熱海市観光協会																																										
	春季花火大会開催補助金	3,440,000	熱海市ホテル旅館協同組合連合会																																										
	ミス熱海梅の女王オーディション開催補助金	1,000,000	熱海市観光協会																																										
	観光経済課																																												
	4 外国人観光客誘客促進経費 19,545,550円 (前年度 20,235,423円)																																												
	(1) 海外からの観光客を誘致するため、熱海国際経済交流会への運営補助のほか、外国人観光客受入れ環境を整えるため、無料Wi-Fiスポット(初島、起雲閣)の設置や市内宿泊施設、観光施設及び飲食店を対象としたWi-Fi整備に対する補助金、市内飲食店を対象とした洋式トイレ化の補助金を交付したものである。																																												
	ア 委託料 <span style="float: right;">(単位：円)</span>																																												
<table border="1"> <thead> <tr> <th>事業名</th> <th>金額</th> <th>備考</th> </tr> </thead> <tbody> <tr> <td>外国人来熱歓迎事業業務委託</td> <td>160,000</td> <td>熱海芸妓置屋連合組合</td> </tr> <tr> <td>多言語パンフレット作成業務委託</td> <td>2,214,000</td> <td>(株)JTBプロモーション</td> </tr> <tr> <td>インバウンドプロモーション業務委託</td> <td>4,924,800</td> <td>(株)電通</td> </tr> <tr> <td>湯遊バス5か国語併記パンフレット作成業務委託</td> <td>988,200</td> <td>(株)エイエイピー</td> </tr> <tr> <td>無料Wi-Fiスポット設置業務委託</td> <td>1,772,280</td> <td>西日本電信電話(株)</td> </tr> <tr> <td>〃</td> <td>140,400</td> <td>エヌ・ティ・ティ・メディアサプライ(株)</td> </tr> </tbody> </table>	事業名	金額	備考	外国人来熱歓迎事業業務委託	160,000	熱海芸妓置屋連合組合	多言語パンフレット作成業務委託	2,214,000	(株)JTBプロモーション	インバウンドプロモーション業務委託	4,924,800	(株)電通	湯遊バス5か国語併記パンフレット作成業務委託	988,200	(株)エイエイピー	無料Wi-Fiスポット設置業務委託	1,772,280	西日本電信電話(株)	〃	140,400	エヌ・ティ・ティ・メディアサプライ(株)																								
事業名	金額	備考																																											
外国人来熱歓迎事業業務委託	160,000	熱海芸妓置屋連合組合																																											
多言語パンフレット作成業務委託	2,214,000	(株)JTBプロモーション																																											
インバウンドプロモーション業務委託	4,924,800	(株)電通																																											
湯遊バス5か国語併記パンフレット作成業務委託	988,200	(株)エイエイピー																																											
無料Wi-Fiスポット設置業務委託	1,772,280	西日本電信電話(株)																																											
〃	140,400	エヌ・ティ・ティ・メディアサプライ(株)																																											

款 項 目	主 要 事 業 の 説 明		
	イ 負担金 (単位：円)		
	団体名	金 額	
	富士山静岡空港利用促進協議会	140,000	
	富士箱根伊豆国際観光テーマ地区 静岡県協議会	250,000	
	ウ 補助金 (単位：円)		
	事業名	金 額	備 考
	熱海国際経済交流会運営費補助金	4,585,000	熱海国際経済交流会
	日中友好交流都市中学校卓球交歓大会補助金	600,000	熱海国際経済交流会
	W i - F i 整備事業補助金	781,000	市内宿泊施設等 4件
	飲食店洋式トイレ化推進事業補助金	2,193,000	市内飲食店等 9件
	観光経済課		
	5 広告宣伝経費 20,713,200円 (前年度49,476,969円)		
	(1) 首都圏を含む関東一円から誘客するため、テレビ・新聞・雑誌等に広告を掲載し、観光宣伝を図ったものである。また、観光プロモーションの統一感の欠如等の課題を解消するために平成25年度から実施している観光ブランド・プロモーションを引き続き平成28年度から3年契約で業務委託し、「意外と熱海」による季節ごとの共通したテーマに基づくプロモーションを実施したものである。		
	ア 広告料 (単位：円)		
	事業名	金 額	備 考
新聞広告掲載	216,000	(株)伊豆新聞本社熱海新聞	
その他観光宣伝に係る広告掲載	263,200		
イ 委託料 (単位：円)			
事業名	金 額	備 考	
熱海市観光ブランド・プロモーション事業委託	18,252,000	(株)JTB中部	
いい伊豆みつけた製作等業務委託	1,820,000	(株)IKC	
恋人の聖地運営管理業務委託	162,000	NPO法人地域活性化支援センター	
観光経済課			
6 誘客キャンペーン経費 25,638,496円 (前年度24,740,077円)			
(1) 誘客宣伝のため、各種PR事業を実施したものである。			

款 項 目	主 要 事 業 の 説 明																																																											
	<p data-bbox="448 280 1449 313">ア 委託料 (単位：円)</p> <table border="1" data-bbox="437 320 1465 732"> <thead> <tr> <th>事業名</th> <th>金額</th> <th>備考</th> </tr> </thead> <tbody> <tr> <td>誘客キャンペーン等業務委託</td> <td>16,952,000</td> <td>熱海市観光協会</td> </tr> <tr> <td>〃</td> <td>2,052,000</td> <td>伊豆山温泉観光協会</td> </tr> <tr> <td>〃</td> <td>1,716,000</td> <td>伊豆湯河原温泉観光協会</td> </tr> <tr> <td>〃</td> <td>1,716,000</td> <td>網代温泉観光協会</td> </tr> <tr> <td>〃</td> <td>410,000</td> <td>多賀観光協会</td> </tr> <tr> <td>熱海養生法推進事業業務委託</td> <td>900,000</td> <td>熱海養生法実行委員会</td> </tr> <tr> <td>フォトコンテストシステム導入業務委託</td> <td>432,000</td> <td>(株) I S T ソフトウェア</td> </tr> <tr> <td>フォトコンテスト管理運営業務委託</td> <td>80,000</td> <td>熱海市観光協会</td> </tr> </tbody> </table> <p data-bbox="448 786 1449 819">イ 負担金 (単位：円)</p> <table border="1" data-bbox="437 826 1479 1126"> <thead> <tr> <th>事業名</th> <th>金額</th> <th>備考</th> </tr> </thead> <tbody> <tr> <td>第 23 回全国梅サミット協議会加盟市町負担金</td> <td>40,000</td> <td>開催市：みなべ町 (和歌山県)</td> </tr> <tr> <td>信州 DC キャンペーン負担金</td> <td>36,000</td> <td>J R 旅連横浜支部</td> </tr> <tr> <td>伊豆の夏旅 総合パンフレット製作にかかる負担金</td> <td>196,000</td> <td>伊豆急行(株)</td> </tr> <tr> <td>るぶキッチン プロモーション企画負担金</td> <td>270,000</td> <td>(株) J T B パブリッシング</td> </tr> </tbody> </table> <p data-bbox="395 1229 536 1258">観光経済課</p> <p data-bbox="395 1274 1299 1308">7 春季誘客キャンペーン経費 6,820,616 円 (前年度 5,000,000 円)</p> <p data-bbox="424 1323 1422 1357">(1) 春季の誘客宣伝のため、Web 展開や各種イベントを開催したものである。</p> <p data-bbox="448 1373 1449 1406">ア 委託料 (単位：円)</p> <table border="1" data-bbox="437 1413 1479 1644"> <thead> <tr> <th>事業名</th> <th>金額</th> <th>備考</th> </tr> </thead> <tbody> <tr> <td>WEB 特設バナー掲載業務委託</td> <td>2,000,000</td> <td>熱海市ホテル旅館協同組合連合会</td> </tr> <tr> <td>ATAMI ジャカランダフェスティバル及びサミット 開催業務委託料</td> <td>4,815,000</td> <td>熱海市観光協会</td> </tr> </tbody> </table> <p data-bbox="395 1700 536 1729">観光経済課</p> <p data-bbox="395 1744 1326 1778">8 秋季誘客キャンペーン経費 13,212,693 円 (前年度 12,614,033 円)</p> <p data-bbox="424 1794 1422 1827">(1) 秋季の誘客宣伝のため、Web 展開や各種イベントを開催したものである。</p> <p data-bbox="448 1843 1449 1877">ア 委託料 (単位：円)</p> <table border="1" data-bbox="437 1883 1479 2002"> <thead> <tr> <th>事業名</th> <th>金額</th> <th>備考</th> </tr> </thead> <tbody> <tr> <td>WEB 特設バナー掲載業務委託</td> <td>2,000,000</td> <td>熱海市ホテル旅館協同組合連合会</td> </tr> </tbody> </table>			事業名	金額	備考	誘客キャンペーン等業務委託	16,952,000	熱海市観光協会	〃	2,052,000	伊豆山温泉観光協会	〃	1,716,000	伊豆湯河原温泉観光協会	〃	1,716,000	網代温泉観光協会	〃	410,000	多賀観光協会	熱海養生法推進事業業務委託	900,000	熱海養生法実行委員会	フォトコンテストシステム導入業務委託	432,000	(株) I S T ソフトウェア	フォトコンテスト管理運営業務委託	80,000	熱海市観光協会	事業名	金額	備考	第 23 回全国梅サミット協議会加盟市町負担金	40,000	開催市：みなべ町 (和歌山県)	信州 DC キャンペーン負担金	36,000	J R 旅連横浜支部	伊豆の夏旅 総合パンフレット製作にかかる負担金	196,000	伊豆急行(株)	るぶキッチン プロモーション企画負担金	270,000	(株) J T B パブリッシング	事業名	金額	備考	WEB 特設バナー掲載業務委託	2,000,000	熱海市ホテル旅館協同組合連合会	ATAMI ジャカランダフェスティバル及びサミット 開催業務委託料	4,815,000	熱海市観光協会	事業名	金額	備考	WEB 特設バナー掲載業務委託	2,000,000	熱海市ホテル旅館協同組合連合会
事業名	金額	備考																																																										
誘客キャンペーン等業務委託	16,952,000	熱海市観光協会																																																										
〃	2,052,000	伊豆山温泉観光協会																																																										
〃	1,716,000	伊豆湯河原温泉観光協会																																																										
〃	1,716,000	網代温泉観光協会																																																										
〃	410,000	多賀観光協会																																																										
熱海養生法推進事業業務委託	900,000	熱海養生法実行委員会																																																										
フォトコンテストシステム導入業務委託	432,000	(株) I S T ソフトウェア																																																										
フォトコンテスト管理運営業務委託	80,000	熱海市観光協会																																																										
事業名	金額	備考																																																										
第 23 回全国梅サミット協議会加盟市町負担金	40,000	開催市：みなべ町 (和歌山県)																																																										
信州 DC キャンペーン負担金	36,000	J R 旅連横浜支部																																																										
伊豆の夏旅 総合パンフレット製作にかかる負担金	196,000	伊豆急行(株)																																																										
るぶキッチン プロモーション企画負担金	270,000	(株) J T B パブリッシング																																																										
事業名	金額	備考																																																										
WEB 特設バナー掲載業務委託	2,000,000	熱海市ホテル旅館協同組合連合会																																																										
ATAMI ジャカランダフェスティバル及びサミット 開催業務委託料	4,815,000	熱海市観光協会																																																										
事業名	金額	備考																																																										
WEB 特設バナー掲載業務委託	2,000,000	熱海市ホテル旅館協同組合連合会																																																										



款 項 目	主 要 事 業 の 説 明																				
	<p style="text-align: center;">イ 補助金 <span style="float: right;">(単位：円)</span></p> <table border="1" style="width: 100%; border-collapse: collapse;"> <thead> <tr> <th style="width: 50%;">事業名</th> <th style="width: 15%;">金 額</th> <th style="width: 35%;">備 考</th> </tr> </thead> <tbody> <tr> <td>湯汲み道中開催補助金</td> <td style="text-align: right;">1,867,000</td> <td>熱海温泉組合</td> </tr> <tr> <td>もみじまつり開催補助金</td> <td style="text-align: right;">6,000,000</td> <td>熱海市観光協会</td> </tr> <tr> <td>熱海芸術祭開催補助金</td> <td style="text-align: right;">2,967,693</td> <td>熱海芸術祭実行委員会</td> </tr> </tbody> </table>					事業名	金 額	備 考	湯汲み道中開催補助金	1,867,000	熱海温泉組合	もみじまつり開催補助金	6,000,000	熱海市観光協会	熱海芸術祭開催補助金	2,967,693	熱海芸術祭実行委員会				
事業名	金 額	備 考																			
湯汲み道中開催補助金	1,867,000	熱海温泉組合																			
もみじまつり開催補助金	6,000,000	熱海市観光協会																			
熱海芸術祭開催補助金	2,967,693	熱海芸術祭実行委員会																			
<p>4 目 熱海コンベンション・シティ計画推進費</p>	<p>決算額 <span style="margin-left: 20px;">300,000 円</span> (前年度 300,000 円)</p> <p>観光経済課</p> <p>1 熱海コンベンション・シティ計画推進経費 300,000 円 (前年度 300,000 円)</p> <p>(1) 静岡県東部の 11 市町が加盟する「静岡県東部地域コンベンションビューロー」において、誘致・支援事業、広報宣伝事業など M I C E 誘致に向けた事業を実施したものである。</p> <p style="text-align: center;">ア 負担金 <span style="float: right;">(単位：円)</span></p> <table border="1" style="width: 100%; border-collapse: collapse;"> <thead> <tr> <th style="width: 50%;">団体名</th> <th style="width: 50%;">金 額</th> </tr> </thead> <tbody> <tr> <td>静岡県東部地域コンベンションビューロー</td> <td style="text-align: right;">300,000</td> </tr> </tbody> </table>					団体名	金 額	静岡県東部地域コンベンションビューロー	300,000												
団体名	金 額																				
静岡県東部地域コンベンションビューロー	300,000																				
<p>5 目 観光振興基金費</p>	<p>決算額 <span style="margin-left: 20px;">17,053,983 円</span> (前年 13,403,976 円)</p> <p>観光経済課</p> <p>1 観光振興基金積立金 17,053,983 円 (前年度 13,403,976 円)</p> <p>(1) 観光振興基金積立金は、観光都市としてふさわしい観光施設の整備及び観光施策の推進を図ることを目的に設置されたものである。</p> <p style="text-align: center;">(基金の状況) <span style="float: right;">(単位：円)</span></p> <table border="1" style="width: 100%; border-collapse: collapse;"> <thead> <tr> <th rowspan="2" style="width: 15%;">平成 28 年度 末現在高</th> <th colspan="4" style="width: 65%;">平成 29 年度中の増減</th> <th rowspan="2" style="width: 15%;">平成 29 年度 末現在高</th> </tr> <tr> <th style="width: 15%;">新規積立金</th> <th style="width: 15%;">利子積立金</th> <th style="width: 15%;">取崩し</th> <th style="width: 10%;">計</th> </tr> </thead> <tbody> <tr> <td style="text-align: right;">49,650,066</td> <td style="text-align: right;">17,050,250</td> <td style="text-align: right;">3,733</td> <td style="text-align: right;">14,000,000</td> <td style="text-align: right;">3,053,983</td> <td style="text-align: right;">52,704,049</td> </tr> </tbody> </table>					平成 28 年度 末現在高	平成 29 年度中の増減				平成 29 年度 末現在高	新規積立金	利子積立金	取崩し	計	49,650,066	17,050,250	3,733	14,000,000	3,053,983	52,704,049
平成 28 年度 末現在高	平成 29 年度中の増減				平成 29 年度 末現在高																
	新規積立金	利子積立金	取崩し	計																	
49,650,066	17,050,250	3,733	14,000,000	3,053,983	52,704,049																
<p>2 項 商工費</p>	<p>決算額 <span style="margin-left: 20px;">111,795,646 円</span> (前年度 60,492,413 円)</p>																				
<p>1 目 商工総務費</p>	<p>決算額 <span style="margin-left: 20px;">25,370,878 円</span> (前年度 24,176,331 円)</p> <p>秘書広報課</p> <p>1 職員給与費 25,370,878 円 (前年度 24,176,331 円)</p>																				
<p>2 目 商工業振興費</p>	<p>決算額 <span style="margin-left: 20px;">80,733,491 円</span> (前 30,482,018 円)</p> <p>観光経済課</p> <p>1 商工業の経営指導等振興策経費 23,186,442 円 (前年度 4,735,432 円)</p> <p>(1) 熱海市と熱海商工会議所が連携して行う個店支援事業 A-biz (熱海市チャレンジ応援センター) について、チーフアドバイザーの派遣等体制強化を図るかたちで f-Biz (富士市産業支援センター) を運営する株式会社イドムに運営支援の業務を委託した。</p>																				

款 項 目	主 要 事 業 の 説 明														
	(単位：円)														
	<table border="1"> <thead> <tr> <th>事業名</th> <th>主要実績</th> <th>金額</th> </tr> </thead> <tbody> <tr> <td>A - b i z (熱海市チャレンジ応援センター)運営支援業務委託</td> <td>チーフアドバイザー募集、選考 チーフアドバイザー研修 チーフアドバイザー派遣 A - b i z 運営指導助言</td> <td>17,400,000</td> </tr> </tbody> </table>	事業名	主要実績	金額	A - b i z (熱海市チャレンジ応援センター)運営支援業務委託	チーフアドバイザー募集、選考 チーフアドバイザー研修 チーフアドバイザー派遣 A - b i z 運営指導助言	17,400,000								
事業名	主要実績	金額													
A - b i z (熱海市チャレンジ応援センター)運営支援業務委託	チーフアドバイザー募集、選考 チーフアドバイザー研修 チーフアドバイザー派遣 A - b i z 運営指導助言	17,400,000													
	A - b i z 利用実績														
	<table border="1"> <thead> <tr> <th>平成 29 年度</th> <th>相談件数 (件)</th> <th>利用事業者数</th> </tr> </thead> <tbody> <tr> <td>4 月 1 日～10 月 31 日</td> <td>8</td> <td>8</td> </tr> <tr> <td>11 月 1 日～3 月 31 日</td> <td>542</td> <td>121</td> </tr> <tr> <td>合 計</td> <td>550</td> <td>129</td> </tr> </tbody> </table>	平成 29 年度	相談件数 (件)	利用事業者数	4 月 1 日～10 月 31 日	8	8	11 月 1 日～3 月 31 日	542	121	合 計	550	129		
平成 29 年度	相談件数 (件)	利用事業者数													
4 月 1 日～10 月 31 日	8	8													
11 月 1 日～3 月 31 日	542	121													
合 計	550	129													
	※11月1日からチーフアドバイザーを招聘しリニューアル体制で運営														
	(2) A - b i z 相談等の創業支援拠点の使用料として 600,000 円を執行した。														
	(3) 熱海市と熱海商工会議所が行う個店支援・連携事業に対して熱海商工会議所に 500,000 円の負担金を執行した。														
	(4) 中小企業の振興を図るため、商工業団体の事業運営費に対して補助金を交付した。														
	(単位：円)														
	<table border="1"> <thead> <tr> <th>団体名</th> <th>会 員</th> <th>金 額</th> </tr> </thead> <tbody> <tr> <td>熱海市商店街連盟</td> <td>10 商店街</td> <td>171,000</td> </tr> </tbody> </table>	団体名	会 員	金 額	熱海市商店街連盟	10 商店街	171,000								
団体名	会 員	金 額													
熱海市商店街連盟	10 商店街	171,000													
	(5) 熱海商工会議所が行う中小企業の経営改善普及事業に対して補助金を交付した。														
	(単位：円)														
	<table border="1"> <thead> <tr> <th>事業名</th> <th>主要実績</th> <th>金額</th> </tr> </thead> <tbody> <tr> <td>小規模事業経営改善普及事業</td> <td>経営指導員による企業経営指導 ・巡回指導 1,331 件 ・窓口指導 1,243 件 ・個別指導 419 社 ・集団指導 27 社</td> <td>2,850,000</td> </tr> </tbody> </table>	事業名	主要実績	金額	小規模事業経営改善普及事業	経営指導員による企業経営指導 ・巡回指導 1,331 件 ・窓口指導 1,243 件 ・個別指導 419 社 ・集団指導 27 社	2,850,000								
事業名	主要実績	金額													
小規模事業経営改善普及事業	経営指導員による企業経営指導 ・巡回指導 1,331 件 ・窓口指導 1,243 件 ・個別指導 419 社 ・集団指導 27 社	2,850,000													

款 項 目	主 要 事 業 の 説 明																																							
	<p>(6) 市内食料品店における計量表示の調査と指導を行った。</p> <p>ア 量目立入検査実施状況（静岡県からの権限委譲事務）</p> <table border="1" data-bbox="440 322 1273 618"> <thead> <tr> <th>年 度</th> <th>検査店舗数</th> <th>検査商品数</th> <th>適正率</th> </tr> </thead> <tbody> <tr> <td>平成 28 年度</td> <td>1 件</td> <td>60 点</td> <td>93.3%</td> </tr> <tr> <td>平成 27 年度</td> <td>1 件</td> <td>56 点</td> <td>100%</td> </tr> <tr> <td>平成 26 年度</td> <td>1 件</td> <td>50 点</td> <td>100%</td> </tr> <tr> <td>平成 25 年度</td> <td>1 件</td> <td>48 点</td> <td>100%</td> </tr> <tr> <td>平成 24 年度</td> <td>1 件</td> <td>47 点</td> <td>100%</td> </tr> </tbody> </table> <p>※量目立入検査は平成 29 年度から隔年実施 次回平成 30 年度</p> <p>(7) 商工業の経営指導等振興策に係るその他経費 1,665,442 円</p> <p>観光経済課</p> <p>2 地域経済活性化対策経費 54,380,247 円（前年度 22,700,810 円）</p> <p>(1) リノベーションまちづくりの具現化と創業者や市内事業者への個店支援強化事業に係る業務を委託した。（国：地方創生推進交付金事業）</p> <p style="text-align: right;">(単位：円)</p> <table border="1" data-bbox="443 1095 1398 1482"> <thead> <tr> <th>団体名</th> <th>事業名</th> <th>金 額</th> </tr> </thead> <tbody> <tr> <td>(株)アフタヌーンソサエティ</td> <td>リノベーションまちづくりに伴うコーディネート等業務委託</td> <td>4,860,000</td> </tr> <tr> <td>(株)machimori</td> <td>リノベーションまちづくり推進業務委託</td> <td>4,968,000</td> </tr> <tr> <td>NPO法人 atamista</td> <td>地域伴走型創業支援プログラム事業業務委託</td> <td>7,312,000</td> </tr> <tr> <td>NPO法人 atamista</td> <td>テーマ別リノベーションラボ開催業務委託</td> <td>3,000,000</td> </tr> </tbody> </table> <p>(2) 中小企業の振興を図るため、熱海商工会議所の事業運営費に対して補助金を交付した。また、激甚災害が発生した際の、会館利用者や職員の安全確保と商工業者への復旧に向けた支援拠点としての防災機能強化のため商工会館耐震補強・施設保全改修事業に対して補助金を交付した。</p> <p>会員数(平成 30 年 3 月末現在) 1,008 人</p> <p>事業運営費補助金 9,447,000 円</p> <p>商工会館耐震補強・施設保全改修工事補助金 15,000,000 円</p> <p>(3) 商店街の魅力増大と回遊性向上を図るため、商店街連盟が作成する「あたみで遊ば」情報誌などに対して 756,000 円の補助金を交付した。</p>	年 度	検査店舗数	検査商品数	適正率	平成 28 年度	1 件	60 点	93.3%	平成 27 年度	1 件	56 点	100%	平成 26 年度	1 件	50 点	100%	平成 25 年度	1 件	48 点	100%	平成 24 年度	1 件	47 点	100%	団体名	事業名	金 額	(株)アフタヌーンソサエティ	リノベーションまちづくりに伴うコーディネート等業務委託	4,860,000	(株)machimori	リノベーションまちづくり推進業務委託	4,968,000	NPO法人 atamista	地域伴走型創業支援プログラム事業業務委託	7,312,000	NPO法人 atamista	テーマ別リノベーションラボ開催業務委託	3,000,000
年 度	検査店舗数	検査商品数	適正率																																					
平成 28 年度	1 件	60 点	93.3%																																					
平成 27 年度	1 件	56 点	100%																																					
平成 26 年度	1 件	50 点	100%																																					
平成 25 年度	1 件	48 点	100%																																					
平成 24 年度	1 件	47 点	100%																																					
団体名	事業名	金 額																																						
(株)アフタヌーンソサエティ	リノベーションまちづくりに伴うコーディネート等業務委託	4,860,000																																						
(株)machimori	リノベーションまちづくり推進業務委託	4,968,000																																						
NPO法人 atamista	地域伴走型創業支援プログラム事業業務委託	7,312,000																																						
NPO法人 atamista	テーマ別リノベーションラボ開催業務委託	3,000,000																																						

款 項 目	主 要 事 業 の 説 明																		
	<p>(4) 市内飲食店街の活性化により誘客効果を高め、地域経済の振興を図るため、飲食関連団体が行う事業運営費に対して補助金を交付した。</p> <p style="text-align: right;">(単位：円)</p> <table border="1" data-bbox="438 369 1305 566"> <thead> <tr> <th>団体名</th> <th>金 額</th> </tr> </thead> <tbody> <tr> <td>熱海社交業組合</td> <td>171,000</td> </tr> <tr> <td>熱海料飲連合会</td> <td>171,000</td> </tr> <tr> <td>静岡県飲食業生活衛生同業組合熱海支部</td> <td>171,000</td> </tr> </tbody> </table> <p>(5) 市内の建築関連業の振興を図るため、市民等の市内施工業者を利用した住宅又は店舗のリフォームを対象に熱海商工会議所が行っている助成事業に対して5,000,000円の補助金を交付した。</p> <p>※工事件数：56件 工事金額：101,102,641円（税込）</p> <p>(6) 熱海商工会議所が行う「熱海ブランド」事業に対して1,000,000円の補助金を交付した。</p> <p>(7) 商店街の魅力ある買い物環境づくりを行うため、市内商店街に対して補助金を交付した。（県地域商業パワーアップ事業）</p> <p style="text-align: right;">(単位：円)</p> <table border="1" data-bbox="450 1137 1329 1240"> <thead> <tr> <th>商店街名</th> <th>金 額</th> </tr> </thead> <tbody> <tr> <td>咲見町一番街</td> <td>1,652,000(県負担分600,000)</td> </tr> </tbody> </table> <p>(8) 地域経済活性化対策に係るその他経費 872,247円</p> <p>観光経済課</p> <p>3 中小企業の金融対策経費 3,166,802円（前年度3,045,776円）</p> <p>(1) 熱海市小口資金融資制度により、中小企業者が融資を受けた際に利子の一部を利子補給金として、金融機関に支給した。</p> <p>熱海市小口資金融資制度（利子補給率1%）</p> <table border="1" data-bbox="446 1720 1150 1818"> <thead> <tr> <th>年 度</th> <th>件数(件)</th> <th>利子補給額（円）</th> </tr> </thead> <tbody> <tr> <td>平成29年度</td> <td>97</td> <td>1,987,982</td> </tr> </tbody> </table> <p>(2) 熱海市中小企業短期経営改善資金利子補給制度により、中小企業者が融資を受けた際に利子の一部を利子補給金として、金融機関に支給した。</p>	団体名	金 額	熱海社交業組合	171,000	熱海料飲連合会	171,000	静岡県飲食業生活衛生同業組合熱海支部	171,000	商店街名	金 額	咲見町一番街	1,652,000(県負担分600,000)	年 度	件数(件)	利子補給額（円）	平成29年度	97	1,987,982
団体名	金 額																		
熱海社交業組合	171,000																		
熱海料飲連合会	171,000																		
静岡県飲食業生活衛生同業組合熱海支部	171,000																		
商店街名	金 額																		
咲見町一番街	1,652,000(県負担分600,000)																		
年 度	件数(件)	利子補給額（円）																	
平成29年度	97	1,987,982																	

款 項 目	主 要 事 業 の 説 明																																	
	<p>熱海市中小企業短期経営改善資金利子補給制度（利子補給率 0.4%）</p> <table border="1" data-bbox="448 271 1051 510"> <thead> <tr> <th>年 度</th> <th>件数(件)</th> <th>利子補給額(円)</th> </tr> </thead> <tbody> <tr> <td>平成 29 年度</td> <td>9</td> <td>203, 999</td> </tr> <tr> <td>平成 28 年度</td> <td>9</td> <td>224, 499</td> </tr> <tr> <td>平成 27 年度</td> <td>11</td> <td>217, 999</td> </tr> <tr> <td>平成 26 年度</td> <td>10</td> <td>243, 332</td> </tr> <tr> <td>平成 25 年度</td> <td>25</td> <td>262, 665</td> </tr> </tbody> </table> <p>(3) 平成 23 年度をもって、制度を廃止したもの  ※平成 29 年度については、過年度受付分の利子補給金を支給した。</p> <p>ア 中小企業経営改善資金利子補給金交付制度</p> <table border="1" data-bbox="448 696 1139 775"> <thead> <tr> <th>年 度</th> <th>件数(件)</th> <th>金額 (円)</th> </tr> </thead> <tbody> <tr> <td>平成 29 年度</td> <td>1</td> <td>1, 619</td> </tr> </tbody> </table> <p>イ 創業等支援資金利子補給金交付制度</p> <table border="1" data-bbox="448 871 1139 987"> <thead> <tr> <th>年 度</th> <th>件数 (件)</th> <th>金額 (円)</th> </tr> </thead> <tbody> <tr> <td>平成 29 年度</td> <td>1</td> <td>711</td> </tr> <tr> <td>平成 28 年度</td> <td>1</td> <td>2, 683</td> </tr> </tbody> </table> <p>(4) 熱海市の融資制度に係る事務負担金として、静岡県信用保証協会に対し、830, 000 円を執行した。</p> <p>(5) 中小企業の金融対策に係るその他経費 142, 491 円</p>	年 度	件数(件)	利子補給額(円)	平成 29 年度	9	203, 999	平成 28 年度	9	224, 499	平成 27 年度	11	217, 999	平成 26 年度	10	243, 332	平成 25 年度	25	262, 665	年 度	件数(件)	金額 (円)	平成 29 年度	1	1, 619	年 度	件数 (件)	金額 (円)	平成 29 年度	1	711	平成 28 年度	1	2, 683
年 度	件数(件)	利子補給額(円)																																
平成 29 年度	9	203, 999																																
平成 28 年度	9	224, 499																																
平成 27 年度	11	217, 999																																
平成 26 年度	10	243, 332																																
平成 25 年度	25	262, 665																																
年 度	件数(件)	金額 (円)																																
平成 29 年度	1	1, 619																																
年 度	件数 (件)	金額 (円)																																
平成 29 年度	1	711																																
平成 28 年度	1	2, 683																																
3 目 労務対策 費	<p>決算額 5, 691, 277 円 (前年度 5, 834, 064 円)</p> <p>観光経済課</p> <p>1 労働力の確保等労働行政経費 1, 416, 277 円 (前年度 1, 559, 064 円)</p> <p>(1) 同一の職業に従事し、技能の練磨や後進の育成等により技能者の社会的、経済的地位の高揚及び技能水準の向上に功績のあった技能者の表彰を行っている。</p> <p>熱海市技能功労者表彰状況</p> <table border="1" data-bbox="448 1536 1485 1946"> <thead> <tr> <th>年 度</th> <th>被表彰者数 (人)</th> <th>被表彰者職種数 (職)</th> <th>表 彰 式</th> </tr> </thead> <tbody> <tr> <td>平成 28 年度</td> <td>8</td> <td>7</td> <td>11 月 9 日 (水) 市役所 第 1 庁舎 第 1 会議室</td> </tr> <tr> <td>平成 27 年度</td> <td>7</td> <td>5</td> <td>11 月 9 日 (月) 市役所 第 1 庁舎 第 1 会議室</td> </tr> <tr> <td>平成 26 年度</td> <td>9</td> <td>4</td> <td>11 月 17 日 (月) 市役所 第 1 庁舎 第 1 会議室</td> </tr> <tr> <td>平成 25 年度</td> <td>9</td> <td>4</td> <td>11 月 12 日 (火) 市役所 第 3 庁舎 第 1・第 2 会議室</td> </tr> <tr> <td>平成 24 年度</td> <td>10</td> <td>6</td> <td>11 月 9 日 (金) 市役所 第 3 庁舎第 1・第 2 会議室</td> </tr> </tbody> </table> <p>※技能功労者表彰は平成 29 年度から隔年実施  次回平成 30 年度</p>	年 度	被表彰者数 (人)	被表彰者職種数 (職)	表 彰 式	平成 28 年度	8	7	11 月 9 日 (水) 市役所 第 1 庁舎 第 1 会議室	平成 27 年度	7	5	11 月 9 日 (月) 市役所 第 1 庁舎 第 1 会議室	平成 26 年度	9	4	11 月 17 日 (月) 市役所 第 1 庁舎 第 1 会議室	平成 25 年度	9	4	11 月 12 日 (火) 市役所 第 3 庁舎 第 1・第 2 会議室	平成 24 年度	10	6	11 月 9 日 (金) 市役所 第 3 庁舎第 1・第 2 会議室									
年 度	被表彰者数 (人)	被表彰者職種数 (職)	表 彰 式																															
平成 28 年度	8	7	11 月 9 日 (水) 市役所 第 1 庁舎 第 1 会議室																															
平成 27 年度	7	5	11 月 9 日 (月) 市役所 第 1 庁舎 第 1 会議室																															
平成 26 年度	9	4	11 月 17 日 (月) 市役所 第 1 庁舎 第 1 会議室																															
平成 25 年度	9	4	11 月 12 日 (火) 市役所 第 3 庁舎 第 1・第 2 会議室																															
平成 24 年度	10	6	11 月 9 日 (金) 市役所 第 3 庁舎第 1・第 2 会議室																															

款 項 目	主 要 事 業 の 説 明																						
	<p>(2) 熱海商工会議所が行う中小企業の労務対策に対し補助金を交付した。 (単位：円)</p> <table border="1" data-bbox="448 320 1484 660"> <thead> <tr> <th>事業名</th> <th>主要実績</th> <th>金額</th> </tr> </thead> <tbody> <tr> <td>中小企業 労務対策事業</td> <td>勤続功労者表彰 ・被表彰者数 22 人 (11 事業所) ・表彰式 11 月 27 日 (月) 市役所第 1 庁舎 4 階会議室 地元高校卒業生雇用促進事業 新規人材定着事業</td> <td>256,000</td> </tr> </tbody> </table> <p>(3) 労働者の福祉活動の推進を図るため、伊東熱海地区労働者福祉協議会の事業運営費に対し補助金を交付した。</p> <table border="1" data-bbox="453 801 1246 902"> <thead> <tr> <th>事務局</th> <th>金額 (円)</th> <th>会員数 (人)</th> </tr> </thead> <tbody> <tr> <td>伊東市松川町</td> <td>100,000</td> <td>約 2,300</td> </tr> </tbody> </table> <p>(4) ハローワーク熱海廃止後、平成 22 年度より静岡県熱海総合庁舎内において、熱海市ふるさとハローワークを開設し、職業紹介事業を行った。</p> <p>熱海市ふるさとハローワーク運営経費 950,417 円</p> <table border="1" data-bbox="446 1189 1291 1290"> <thead> <tr> <th>年 度</th> <th>求人検索機利用件数</th> <th>職業相談件数</th> </tr> </thead> <tbody> <tr> <td>平成 29 年度</td> <td>7,267</td> <td>3,916</td> </tr> </tbody> </table> <p>(5) 労働力の確保等労働行政に係るその他経費 109,860 円</p> <p>観光経済課</p> <p>2 中小企業勤労者福利厚生対策経費 4,275,000 円 (前年度 4,275,000 円)</p> <p>(1) 市内中小企業の従業員及び事業主の福利厚生を増進を図るため、熱海市勤労者共済会の事業運営費に対し補助金を交付した。</p> <table border="1" data-bbox="448 1671 1083 1771"> <thead> <tr> <th>金額 (円)</th> <th>会 員 (H30. 3. 31)</th> </tr> </thead> <tbody> <tr> <td>4,275,000</td> <td>362 事業所 1,028 人</td> </tr> </tbody> </table>	事業名	主要実績	金額	中小企業 労務対策事業	勤続功労者表彰 ・被表彰者数 22 人 (11 事業所) ・表彰式 11 月 27 日 (月) 市役所第 1 庁舎 4 階会議室 地元高校卒業生雇用促進事業 新規人材定着事業	256,000	事務局	金額 (円)	会員数 (人)	伊東市松川町	100,000	約 2,300	年 度	求人検索機利用件数	職業相談件数	平成 29 年度	7,267	3,916	金額 (円)	会 員 (H30. 3. 31)	4,275,000	362 事業所 1,028 人
事業名	主要実績	金額																					
中小企業 労務対策事業	勤続功労者表彰 ・被表彰者数 22 人 (11 事業所) ・表彰式 11 月 27 日 (月) 市役所第 1 庁舎 4 階会議室 地元高校卒業生雇用促進事業 新規人材定着事業	256,000																					
事務局	金額 (円)	会員数 (人)																					
伊東市松川町	100,000	約 2,300																					
年 度	求人検索機利用件数	職業相談件数																					
平成 29 年度	7,267	3,916																					
金額 (円)	会 員 (H30. 3. 31)																						
4,275,000	362 事業所 1,028 人																						

# 7 款

## 土 木 費

- 1 項 土木管理費
- 2 項 道路橋梁費
- 3 項 河川費
- 4 項 港湾費
- 5 項 都市計畫費
- 6 項 公共下水道費
- 7 項 住宅費
- 25 項 都市計畫費





款 項 目	主 要 事 業 の 説 明			
7 款 土木費	決算額	2,225,977,874 円	(繰越明許費を含む。) (前年度 2,429,124,236 円)	
1 項 土木管理費	決算額	217,767,032 円	(前年度 100,535,602 円)	
1 目 土木総務費	決算額	41,914,600 円	(前年度 35,748,903 円)	
	秘書広報課			
	1	職員給与費	29,194,639 円 (前年度 28,481,628 円)	
	都市整備課			
	2	道路・河川及び熱海・来の宮駅前広場の占用許可等経費	347,909 円 (前年度 337,431 円)	
	(1) 道路占用・河川占用 占用の許認可、占用料の賦課徴収、不法占用パトロール調査等を行った。占用料滞納者に対しては、督促状、催告書を発送した。			
	(2) 駅前広場占用 占用の許認可、占用料の賦課徴収、不法占用パトロール調査等を行った。広場占用については、熱海駅前広場と来宮駅前広場があり、タクシープール、広告看板が占用物件の大半を占める。			
	(3) 占用申請状況			
	ア 道路占用状況		(単位：件、円)	
	年 度	種 別	件 数	占用料
	平成 29 年度	地下埋設類	2,141	39,451,440
		柱・塔・線類	211	11,427,770
		その他	348	2,801,590
		計	2,700	53,680,800
	イ 河川占用状況		(単位：件、円)	
	年 度	種 別	件 数	占用料
	平成 29 年度	宅地敷・その他	42	753,870
		通路敷	177	910,890
		その他	60	74,680
		計	279	1,739,440
	ウ 駅前広場占用		(単位：件、円)	
	年 度	種 別	件 数	占用料
	平成 29 年度	熱海駅前広場	10	2,542,710
		来宮駅前広場	2	109,200
		計	12	2,651,910
	(4) 占用通知等の発送郵便料として 149,000 円を執行した。			

款 項 目	主 要 事 業 の 説 明																																		
	<p>都市整備課</p> <p>3 道路・河川の認定、廃止及び用地処理等経費 9,637,100 円 (前年度 5,045,279 円))</p> <p>(1) 道路・河川の境界確定 土地所有者の申請に基づき、現地にて隣接関係者を含め、立会いを行った。</p> <p>(2) 公共用財産用途廃止 公図上の道・水路等を用途廃止希望者より申請を受け、調査、審査会を経て公共用財産の用途廃止を行い、普通財産に所管替えを行った。</p> <p>(3) 申請状況</p> <p>ア 境界確定状況 (単位：件)</p> <table border="1" data-bbox="450 808 1211 889"> <thead> <tr> <th>年 度</th> <th>申請件数</th> <th>確定件数</th> </tr> </thead> <tbody> <tr> <td>平成 29 年度</td> <td>55</td> <td>51</td> </tr> </tbody> </table> <p>イ 用途廃止状況 (単位：件)</p> <table border="1" data-bbox="450 983 1211 1064"> <thead> <tr> <th>年 度</th> <th>申請件数</th> <th>廃止件数</th> </tr> </thead> <tbody> <tr> <td>平成 29 年度</td> <td>3</td> <td>3</td> </tr> </tbody> </table> <p>ウ 道路寄附状況 (単位：件)</p> <table border="1" data-bbox="450 1158 944 1238"> <thead> <tr> <th>年 度</th> <th>寄附採納件数</th> </tr> </thead> <tbody> <tr> <td>平成 29 年度</td> <td>3</td> </tr> </tbody> </table> <p>(4) 道路台帳更新作業業務委託外 4 件の業務委託を執行した。 (単位：円)</p> <table border="1" data-bbox="450 1382 1303 1912"> <thead> <tr> <th>事業名</th> <th>事業費</th> <th>備 考</th> </tr> </thead> <tbody> <tr> <td>熱海市道路台帳更新作業業務委託</td> <td>3,240,000</td> <td>(株)パスコ</td> </tr> <tr> <td>熱海市 WebGIS システム (橋梁台帳) 保守業務委託</td> <td>495,720</td> <td>(株)東日</td> </tr> <tr> <td>熱海市官民境界図面及び索引台帳電子化業務委託</td> <td>4,735,800</td> <td>新生マイクロ写真(株)</td> </tr> <tr> <td>平成 29 年度熱海市法定外公共物等譲与再申請に伴う図面作成業務委託</td> <td>151,200</td> <td>(株)東日</td> </tr> <tr> <td>市道坂東東谷付け替え用地測量業務委託</td> <td>496,800</td> <td>薫測量調査</td> </tr> </tbody> </table>	年 度	申請件数	確定件数	平成 29 年度	55	51	年 度	申請件数	廃止件数	平成 29 年度	3	3	年 度	寄附採納件数	平成 29 年度	3	事業名	事業費	備 考	熱海市道路台帳更新作業業務委託	3,240,000	(株)パスコ	熱海市 WebGIS システム (橋梁台帳) 保守業務委託	495,720	(株)東日	熱海市官民境界図面及び索引台帳電子化業務委託	4,735,800	新生マイクロ写真(株)	平成 29 年度熱海市法定外公共物等譲与再申請に伴う図面作成業務委託	151,200	(株)東日	市道坂東東谷付け替え用地測量業務委託	496,800	薫測量調査
年 度	申請件数	確定件数																																	
平成 29 年度	55	51																																	
年 度	申請件数	廃止件数																																	
平成 29 年度	3	3																																	
年 度	寄附採納件数																																		
平成 29 年度	3																																		
事業名	事業費	備 考																																	
熱海市道路台帳更新作業業務委託	3,240,000	(株)パスコ																																	
熱海市 WebGIS システム (橋梁台帳) 保守業務委託	495,720	(株)東日																																	
熱海市官民境界図面及び索引台帳電子化業務委託	4,735,800	新生マイクロ写真(株)																																	
平成 29 年度熱海市法定外公共物等譲与再申請に伴う図面作成業務委託	151,200	(株)東日																																	
市道坂東東谷付け替え用地測量業務委託	496,800	薫測量調査																																	

款 項 目	主 要 事 業 の 説 明																		
	<p>都市整備課</p> <p>4 建設事業に関する企画調整及び事務管理経費 2,734,952円 (前年度1,884,565円)</p> <p>(1) 土木行政電算化研究会をはじめとする研修会へ積極的に参加し職員のスキルアップを図るとともに、用地買収に係る地権者との協議に要する旅費147,460円、市民の通勤通学の利便性を高めるために網代駅構内の駐輪場用地使用料634,100円、その他の用地使用料として2件28,800円を執行したものである。</p> <p>(2) 各種団体の会費及び負担金と職員の技術向上のための研修会参加負担金として1,374,000円を執行した。</p> <p>(3) 測量費返還請求訴訟に係る弁護士委託料として384,892円を執行した。</p>																		
2目 駅前広場管理費	<p>決算額 46,132,846円 (前年度24,322,691円)</p> <p>都市整備課</p> <p>1 熱海駅前広場等の管理経費 44,841,973円 (前年度23,040,937円)</p> <p>(1) 熱海駅前及び網代駅前駐輪場の歩行者や駐輪場利用者の安全を図るため夜間の街路灯、駐輪場内の照明料としての光熱水費と熱海駅・来の宮駅前の散水用の光熱水費として3,197,777円を執行した。</p> <p>(2) 熱海駅前地下道広告掲示施設のガラス保険料15,130円、バス・タクシープールの保険料6,309円、送迎用自動車一時駐車場の保険料として41,610円を執行した。</p> <p>(3) 熱海駅前送迎用自動車一時駐車場管理業務委託外9件の業務委託を執行したものである。</p> <p style="text-align: right;">(単位：円)</p> <table border="1" data-bbox="443 1431 1386 1998"> <thead> <tr> <th>事業名</th> <th>事業費</th> <th>備考</th> </tr> </thead> <tbody> <tr> <td>熱海駅前送迎用自動車一時駐車場管理業務委託</td> <td>13,192,200</td> <td>(財)熱海市振興公社</td> </tr> <tr> <td>熱海駅前送迎用自動車一時駐車場樹木管理業務委託</td> <td>297,000</td> <td>(株)野田造園</td> </tr> <tr> <td>熱海駅前広場消防用設備点検業務委託</td> <td>686,880</td> <td>能美防災(株)</td> </tr> <tr> <td>熱海駅前広場消防用設備点検業務委託(その2)</td> <td>453,600</td> <td>能美防災(株)</td> </tr> <tr> <td>定置式ガス検知警報装置保守業務委託</td> <td>368,280</td> <td>(株)櫻井工業所</td> </tr> </tbody> </table>	事業名	事業費	備考	熱海駅前送迎用自動車一時駐車場管理業務委託	13,192,200	(財)熱海市振興公社	熱海駅前送迎用自動車一時駐車場樹木管理業務委託	297,000	(株)野田造園	熱海駅前広場消防用設備点検業務委託	686,880	能美防災(株)	熱海駅前広場消防用設備点検業務委託(その2)	453,600	能美防災(株)	定置式ガス検知警報装置保守業務委託	368,280	(株)櫻井工業所
事業名	事業費	備考																	
熱海駅前送迎用自動車一時駐車場管理業務委託	13,192,200	(財)熱海市振興公社																	
熱海駅前送迎用自動車一時駐車場樹木管理業務委託	297,000	(株)野田造園																	
熱海駅前広場消防用設備点検業務委託	686,880	能美防災(株)																	
熱海駅前広場消防用設備点検業務委託(その2)	453,600	能美防災(株)																	
定置式ガス検知警報装置保守業務委託	368,280	(株)櫻井工業所																	

款 項 目	主 要 事 業 の 説 明		
	自家用電気工作物保安管理業務委託	197,179	(財)関東電気保安協会
	熱海駅前広場アーケード消防設備点検業務委託	16,200	能美防災(株)
	熱海駅前広場アーケード消防設備点検業務委託(その2)	16,200	能美防災(株)
	網代駅前駐輪場整理及び清掃業務委託	302,640	(社)熱海市シルバー人材センター
	熱海駅前広場仮設トイレ清掃等業務委託	1,253,853	(社)熱海市シルバー人材センター

(4) 熱海駅前ロータリー及び周辺の交通渋滞緩和と利用者の利便性向上を図るため、熱海駅前広場送迎用自動車一時駐車場及び熱海市駅前駐車場の空き状況を表示する看板を設置し、駐車場情報をインターネット配信する業務を委託した。

(単位：円)

事業名	事業費	備 考
熱海駅周辺駐車場満空システム保守管理業務委託	10,368,000	タイムズ24(株) (債務負担行為) 契約額：24,494,400円 平成28年11月4日から平成31年3月31日まで
熱海駅周辺駐車場満空システム保守管理業務委託(伊豆山側)	655,320	タイムズ24(株) (債務負担行為) 契約額：3,996,000円 平成30年2月1日から平成31年3月31日まで

#### 都市整備課

2 熱海駅前自転車等駐車場管理経費 1,290,873円 (前年度1,281,754円)

(1) JR熱海駅周辺に放置されたバイク等を一扫し、歩行者の安全及び歩道機能を確保することにより、良好な都市景観の形成を図ることを目的とし、熱海駅周辺違法駐輪バイク等巡回指導を熱海駅前自転車等駐車場の指定管理者である(社)熱海市シルバー人材センターへ委託した。

(単位：円)

事業名	事業概要	事業費	備 考
熱海駅周辺違法駐輪バイク等巡回指導業務委託	巡回指導	1,145,076	(社)熱海市シルバー人材センター

款 項 目	主 要 事 業 の 説 明																	
3目 建築指導 費	決算額 129,719,586円 (前年度 40,464,008円)																	
	<p>まちづくり課</p> <p>1 建築基準法に基づく建築確認申請等経費 129,719,586円 (前年度 40,464,008円)</p> <p>(1) 建築指導事務費 設計事務所や施工業者、不動産業者からの敷地・道路に関する照会や市民からの建築全般に関する相談業務である。</p> <p>(2) わが家の専門家診断事業 わが家の専門家診断業務委託 694,800円 建物の倒壊による被害を防止するため、専門家(相談士)による建物の診断を実施し、補強につなげることにより圧死者ゼロをめざすものである。対象建物は、建築基準法が改正された昭和56年5月以前に建築された木造住宅に限定している。 委 託 先：(社)静岡県建築士会 実施件数：46,320円×15件 補 助 率：国 1/2・県 3/8・市 1/8</p> <p>(3) 木造住宅耐震補強工事助成事業 11,900,000円 地震発生時における既存建築物の倒壊による被害を防止するため、昭和56年5月以前に建築された木造住宅で、耐震診断1.0未満であった建築物の補強工事を実施するための費用を補助するもの。 ア 補助額 (単位：円、件)</p> <table border="1" data-bbox="448 1238 1481 1375"> <thead> <tr> <th>区 分</th> <th>国</th> <th>県</th> <th>市</th> <th>合 計</th> <th>件数</th> </tr> </thead> <tbody> <tr> <td>一般分 (PR住宅)</td> <td>225,000</td> <td>450,000</td> <td>225,000</td> <td>5,300,000</td> <td>6</td> </tr> <tr> <td>高齢者分 (PR住宅)</td> <td>275,000</td> <td>550,000</td> <td>275,000</td> <td>6,600,000</td> <td>6</td> </tr> </tbody> </table> <p>(4) 建築物耐震性向上事業 (木造住宅補強計画策定事業) 2,901,000円 地震発生時における木造住宅の倒壊による被害を防止し、市民の生命を守るため、昭和56年5月以前に建築された木造住宅の耐震診断及び耐震計画の作成を実施する者に対し、補助金を交付するもの。 実施件数：20件 補助率：国 1/3・県 1/6・市 1/6</p> <p>(5) 建築物耐震性向上事業 (建築物耐震診断事業) 819,000円 地震発生時における建築物(住宅以外)の倒壊による被害を防止し、市民の生命を守るため、昭和56年5月以前に建築された建築物の耐震診断を実施する者に対し、補助金を交付するもの。 実施件数：2件 補助率：国 1/3・県 1/6・市 1/6</p>	区 分	国	県	市	合 計	件数	一般分 (PR住宅)	225,000	450,000	225,000	5,300,000	6	高齢者分 (PR住宅)	275,000	550,000	275,000	6,600,000
区 分	国	県	市	合 計	件数													
一般分 (PR住宅)	225,000	450,000	225,000	5,300,000	6													
高齢者分 (PR住宅)	275,000	550,000	275,000	6,600,000	6													

款 項 目	主 要 事 業 の 説 明												
	<p>(6) 建築物耐震補強計画策定事業 9,600,000 円  地震発生時における建築物（住宅以外）の倒壊による被害を防止し、市民の生命を守るため、昭和 56 年 5 月以前に建築された建築物の補強計画の策定を実施する者に対し、補助金を交付するもの。  実施件数：2 件  補助率：国 1/3・県 1/6・市 1/6</p> <p>(7) ブロック塀等耐震改修促進事業 100,000 円  地震発生時におけるブロック塀等の倒壊又は転倒による災害を防止し、震災時における避難路の確保と市民生活の安全を図るもの。  実施件数：1 件（撤去）</p> <p>(8) 耐震対策緊急促進事業 91,197,000 円  地震発生時における建築物（住宅以外で大規模なもの）の倒壊による被害を防止し、市民の生命を守るため、昭和 56 年 5 月以前に建築された建築物のうち要緊急安全確認大規模建築物等の、耐震診断・補強設計・耐震改修を実施する者に対し、補助金を交付するもの。  実施件数：1 件  補助率：国 1/3・県 1/5・市 1/5</p> <p>(9) 空家等対策推進事業  ア 空家等実態調査業務委託 4,860,000 円  危険空家への対応と再利用可能な空家の利活用促進を図るため、空家の実態を調査するもの。</p> <p>イ 空家等対策計画策定支援業務委託 3,024,000 円  空家の利活用や防犯・防災等の対策を踏まえた計画の策定支援をするためのもの。</p> <p>ウ 空家等対策協議会に係る経費 98,900 円  空家等対策計画の作成及び変更並びに実施に関する事項を協議するために設置する熱海市空家等対策協議会の開催に係る経費。  平成 29 年 11 月 16 日設置 委員 10 人</p> <table border="1" data-bbox="445 1715 1484 2011"> <thead> <tr> <th></th> <th>開催日及び場所</th> <th>内容</th> </tr> </thead> <tbody> <tr> <td>第 1 回</td> <td>11 月 16 日(木) 熱海市役所</td> <td>空家等対策協議会について 空家等対策計画（素案）について</td> </tr> <tr> <td>第 2 回</td> <td>12 月 26 日(火) 熱海市役所</td> <td>空家等対策の推進に関する条例（案）について 特定空家等の判定について 空家等対策計画（案）について</td> </tr> <tr> <td>第 3 回</td> <td>2 月 20 日(火) 中央公民館</td> <td>パブリックコメントの結果報告について 空家等対策計画の公表について</td> </tr> </tbody> </table>		開催日及び場所	内容	第 1 回	11 月 16 日(木) 熱海市役所	空家等対策協議会について 空家等対策計画（素案）について	第 2 回	12 月 26 日(火) 熱海市役所	空家等対策の推進に関する条例（案）について 特定空家等の判定について 空家等対策計画（案）について	第 3 回	2 月 20 日(火) 中央公民館	パブリックコメントの結果報告について 空家等対策計画の公表について
	開催日及び場所	内容											
第 1 回	11 月 16 日(木) 熱海市役所	空家等対策協議会について 空家等対策計画（素案）について											
第 2 回	12 月 26 日(火) 熱海市役所	空家等対策の推進に関する条例（案）について 特定空家等の判定について 空家等対策計画（案）について											
第 3 回	2 月 20 日(火) 中央公民館	パブリックコメントの結果報告について 空家等対策計画の公表について											

款 項 目	主 要 事 業 の 説 明													
	<p>(10) PCB処理事業</p> <p>ア PCB収集運搬業務委託 356,400円 市営住宅から回収し保管しているPCBを処理施設へ運搬するためのもの。</p> <p>イ PCB処理手数料 3,024,000円 市営住宅から回収し保管しているPCBの処理手数料。</p>													
2 項 道路橋梁費	決算額 436,087,319円 (前年度 336,792,374円)													
1 目 道路橋梁 総務費	<p>決算額 38,623,030円 (前年度 37,420,337円)</p> <p>秘書広報課</p> <p>1 職員給与費 38,623,030円 (前年度37,420,337円)</p>													
2 目 道路維持 費	<p>決算額 202,717,076円 (前年度 194,884,065円)</p> <p>都市整備課</p> <p>1 道路、橋梁及び水路等の維持補修費 39,772,076円 (前年度25,019,505円)</p> <p>(1) 市道上に張り出た枝等、視界を遮る草等の伐採や草刈及び側溝並びに路面の清掃等を実施している。作業車両管理経費等2,805,664円を執行した。 町内会が自主的に行う側溝清掃の残土処理に伴う車両借上料等として634,132円を執行した。 雑草は成長が早く交通安全上からも刈取り作業と、降雨後の側溝・スクリーン等の清掃を2人体制で作業に当たっているが、道路等の管理区間が多いため対応しきれない箇所においては業者への業務委託を執行している。 維持業務委託 102件 36,332,280円</p> <p style="text-align: right;">(単位：円)</p> <table border="1" data-bbox="395 1384 1465 1680"> <thead> <tr> <th>費 目</th> <th>件 数</th> <th>事業費</th> </tr> </thead> <tbody> <tr> <td>道路清掃・側溝清掃</td> <td>熱海市道路清掃業務委託(第1工区)外 34件</td> <td>12,304,440</td> </tr> <tr> <td>倒木・伐採処理・ 草刈ほか</td> <td>市道土沢旧道線支障木伐採業務委託外 65件</td> <td>23,532,120</td> </tr> <tr> <td>除雪・凍結防止作業</td> <td>市道熱海新道線除雪作業業務委託</td> <td>495,720</td> </tr> </tbody> </table> <p>都市整備課</p> <p>2 道路、橋梁及び水路等の維持補修工事費 148,828,320円 (前年度159,968,520円)</p> <p>(1) 経年劣化で老朽化した市道・水路での事故を未然に防ぐため、市民からの通報や町内会からの要望、また職員によるパトロールにより発見した箇所を迅速に対応し、執行したものである。</p>		費 目	件 数	事業費	道路清掃・側溝清掃	熱海市道路清掃業務委託(第1工区)外 34件	12,304,440	倒木・伐採処理・ 草刈ほか	市道土沢旧道線支障木伐採業務委託外 65件	23,532,120	除雪・凍結防止作業	市道熱海新道線除雪作業業務委託	495,720
費 目	件 数	事業費												
道路清掃・側溝清掃	熱海市道路清掃業務委託(第1工区)外 34件	12,304,440												
倒木・伐採処理・ 草刈ほか	市道土沢旧道線支障木伐採業務委託外 65件	23,532,120												
除雪・凍結防止作業	市道熱海新道線除雪作業業務委託	495,720												

款 項 目	主 要 事 業 の 説 明																										
	<p style="text-align: right;">(単位：円)</p> <table border="1" data-bbox="395 237 1469 394"> <thead> <tr> <th>費 目</th> <th>件 数</th> <th>事業費</th> </tr> </thead> <tbody> <tr> <td>道路維持工事費</td> <td>市道桜町1号線道路修繕工事外168件</td> <td>139,567,320</td> </tr> <tr> <td>水路維持工事費等</td> <td>普通河川鍛冶川河川修繕工事外12件</td> <td>9,261,000</td> </tr> </tbody> </table> <p>都市整備課</p> <p>3 道路等のバリアフリー対策経費 14,116,680円 (前年度9,896,040円)</p> <p>(1) 障害者や高齢者等の交通弱者が安全で歩きやすい道路を目指し、歩道の拡幅・滑り止め・段差解消を年次計画により執行したものである。</p> <p style="text-align: right;">(単位：円)</p> <table border="1" data-bbox="395 680 1469 779"> <thead> <tr> <th>費 目</th> <th>件 数</th> <th>事業費</th> </tr> </thead> <tbody> <tr> <td>工事請負費</td> <td>市道小嵐線バリアフリー整備工事外5件</td> <td>14,116,680</td> </tr> </tbody> </table>			費 目	件 数	事業費	道路維持工事費	市道桜町1号線道路修繕工事外168件	139,567,320	水路維持工事費等	普通河川鍛冶川河川修繕工事外12件	9,261,000	費 目	件 数	事業費	工事請負費	市道小嵐線バリアフリー整備工事外5件	14,116,680									
費 目	件 数	事業費																									
道路維持工事費	市道桜町1号線道路修繕工事外168件	139,567,320																									
水路維持工事費等	普通河川鍛冶川河川修繕工事外12件	9,261,000																									
費 目	件 数	事業費																									
工事請負費	市道小嵐線バリアフリー整備工事外5件	14,116,680																									
3目 道路新設 改良費	<p>決算額 148,184,327円 (前年度61,218,624円)</p> <p>都市整備課</p> <p>1 国庫補助対象道路改良事業費 2,312,302円 (前年度27,635,991円)</p> <p>国庫補助対象事業に関する事務費を執行した。</p> <p>(1) 交付申請ヒアリング等旅費 58,540円</p> <p>(2) 事業に係る消耗品費(コピー代金等) 58,122円</p> <p style="text-align: right;">(単位：円)</p> <table border="1" data-bbox="368 1256 1493 1462"> <thead> <tr> <th>事業名</th> <th>事業概要</th> <th>事業費</th> <th>備 考</th> </tr> </thead> <tbody> <tr> <td>横断歩道橋及び大型カルバート定期点検業務委託</td> <td>横断歩道定期点検1橋 大型カルバート定期点検1基</td> <td>2,195,640</td> <td>(株)フジヤマ沼津営業所 委託箇所：東海岸町外1</td> </tr> <tr> <td style="text-align: center;">計</td> <td style="text-align: center;">1件</td> <td style="text-align: center;">2,195,640</td> <td></td> </tr> </tbody> </table> <p>都市整備課</p> <p>2 市単独道路改良等事業費 143,082,025円 (前年度33,582,633円)</p> <p>(1) 道路の改良に伴う測量業務委託等を年次計画によって執行した。</p> <p style="text-align: right;">(単位：円)</p> <table border="1" data-bbox="368 1749 1493 2013"> <thead> <tr> <th>事業名</th> <th>事業概要</th> <th>事業費</th> <th>備 考</th> </tr> </thead> <tbody> <tr> <td>市道南田金山線分筆登記測量業務委託</td> <td>分筆登記測量業務一式</td> <td>341,800</td> <td>薫測量調査</td> </tr> <tr> <td>市道林ヶ久保通り線用地測量業務委託</td> <td>測量業務一式</td> <td>422,280</td> <td>長島幸男</td> </tr> </tbody> </table>			事業名	事業概要	事業費	備 考	横断歩道橋及び大型カルバート定期点検業務委託	横断歩道定期点検1橋 大型カルバート定期点検1基	2,195,640	(株)フジヤマ沼津営業所 委託箇所：東海岸町外1	計	1件	2,195,640		事業名	事業概要	事業費	備 考	市道南田金山線分筆登記測量業務委託	分筆登記測量業務一式	341,800	薫測量調査	市道林ヶ久保通り線用地測量業務委託	測量業務一式	422,280	長島幸男
事業名	事業概要	事業費	備 考																								
横断歩道橋及び大型カルバート定期点検業務委託	横断歩道定期点検1橋 大型カルバート定期点検1基	2,195,640	(株)フジヤマ沼津営業所 委託箇所：東海岸町外1																								
計	1件	2,195,640																									
事業名	事業概要	事業費	備 考																								
市道南田金山線分筆登記測量業務委託	分筆登記測量業務一式	341,800	薫測量調査																								
市道林ヶ久保通り線用地測量業務委託	測量業務一式	422,280	長島幸男																								



款 項 目	主 要 事 業 の 説 明		
	市道温泉通り水口線交 差点改良に伴う測量業 務委託	測量業務一式	1,080,000 (株)東日
	市道温泉通り水口線交 差点改良に伴う設計業 務委託	平面交差点詳細設計 業務一式	3,672,000 (株)東日
	市道南田金山線道路事 業に伴う意見書作成業 務委託	意見書作成業務一式	86,400 静岡県不動産鑑定協同 組合
	伊豆山字浜地内支障木 伐採業務委託	支障木伐採業務一式	437,400 (株)小秀土建
	計	6件	6,039,880

(2) 道路改良、舗装工事、側溝改修工事等を年次計画によって執行した。

(単位：円)

事業名	事業概要	事業費	備 考
市道奥丸山1号線道路 改良工事	コンクリートブロッ ク積A=68.5m <sup>2</sup> 、ガード レール基礎L=13.8m	4,806,000	堀井建設工業(株) 工事箇所：下多賀字奥丸 山
市道熱海駅足川線道路 改良工事	路盤A=36m <sup>2</sup> 、表層A=36 m <sup>2</sup> 、縁石工L=33m、構 造物撤去工1式、付帯 工1式	2,538,000	(株)下田土建 工事箇所：春日町
市道熱海新道線道路改 良工事	アスファルト舗装工 A=229.0m <sup>2</sup> 、区画線工 1式	6,853,680	小原工業(株) 工事箇所：熱海字曾我山
市道稲村中通り線外1 線道路改良工事	薄層カラー舗装A=80 m <sup>2</sup> 、手摺り設置工	2,268,000	(株)小秀土建 工事箇所：伊豆山字稲村
市道熱海駅熱海ゴルフ 場線外1線道路改良工 事	アスファルト舗装工 Co舗装工1式、路面補 修工A=18m <sup>2</sup> 外1式	4,287,600	(株)下田土建 工事箇所：桃山町
市道小学校裏通り線道 路改良工事	植生基材吹付A=280m <sup>2</sup> 法面伐採A=280m <sup>2</sup>	4,806,000	堀井建設工業(株) 工事箇所：網代字大谷
市道稲村1号線道路改 良工事	アスファルト舗装工 A=19.0m <sup>2</sup> 、付帯工1式	2,592,000	(株)小秀土建 工事箇所：伊豆山字稲村
市道岸谷寺山線道路改 良工事	道路土工1式、構造物 撤去工1式、付帯工1 式	3,510,000	(有)青高土建 工事箇所：伊豆山字喜志

款 項 目	主 要 事 業 の 説 明			
	市道伊豆山神社参道線道路改良工事	洗出し舗装工=223.45㎡、補修工A=220.00㎡、クラック補修工L=139.5m、付帯工1式	7,510,320	(株)小秀土建 工事箇所：伊豆山字坂東外1
	市道来ノ宮神社線道路改良工事	コンクリートブロック積A=50.3㎡	8,242,560	(株)下田土建 工事箇所：西山町
	市道温泉通り水口線交差点改良工事	車道舗装工A=625.4㎡、区画線工1式、信号機移設1式	20,682,000	(株)川口組 工事箇所：中央町外1
	市道南田金山線道路改良工事に伴う家屋解体工事	樹木伐採工1式、解体工事1式(解体工A=131.5㎡)	4,999,320	(有)石田組 工事箇所：桜木町
	市道初島7号線道路改良工事	LB舗装A=241㎡、Co舗装A=25㎡、上層路盤A=266㎡、ILB撤去A=266㎡	4,355,640	青木建設(株) 工事箇所：初島字家越
	市道横山線道路改良工事	ブロック積工A=31.0㎡、舗装工A=20.0㎡、付帯工1式	2,916,000	(株)石井組 工事箇所：上多賀字横山
	計	14件	80,367,120	
4目 交通安全施設整備費	決算額 10,607,009円 (前年度10,463,100円)			
	都市整備課			
	1 市単独交通安全施設整備事業費 10,542,210円 (前年度10,385,821円)			
	(1) 市道の交通安全施設の積極的な整備に努め、道路反射鏡等の新設・維持補修費、道路照明等の光熱水費を執行した。			
	(単位：円)			
	費 目	件 数	事業費	
	標識等	市道和泉寺坂線交通安全施設整備工事外1件	964,440	
	舗装工	市道竹の沢2号線交通安全施設整備工事外4件	3,075,840	
	道路反射鏡	市道玄岳線外2線交通安全施設整備工事外3件	2,260,440	
	転落防護柵	市道奥丸山1号線交通安全施設整備工事外3件	3,354,480	
	計	14件	9,655,200	
	都市整備課			
	2 国庫補助対象交通安全施設整備事業費 64,799円 (前年度77,279円)			
	(1) 本年度は、社会資本整備総合交付金事業として、熱海市が管理する幹線道路上の道路附属物を把握するため道路ストック総点検にかかる講習会参加旅費及び消耗品購入代として執行した。			

款 項 目	主 要 事 業 の 説 明			
5 目 橋梁新設 改良費	決算額 35,955,877 円 (前年度 32,806,248 円)			
	都市整備課			
	1 国庫補助対象橋梁長寿命化事業費 35,955,877円 (前年度32,806,248円)			
	(1) 社会資本整備総合交付金事業として、橋梁長寿命化修繕計画に基づく橋梁定期点検及び道路法に基づく橋梁定期点検を実施し、橋梁補修工事を施工するため詳細設計を実施した。			
	(単位：円)			
	事業名	事業概要	事業費	備 考
	落合橋補修設計業務委託	橋梁補修設計 1橋	3,564,000 うち国費 (補助率 55.0%) 1,960,000	(株)フジヤマ沼津営業所 委託箇所：泉元宮上分字 西山 国庫補助対象事業費 3,564,000
	橋梁定期点検業務委託	橋梁定期点検 26橋	6,912,000 うち国費 (補助率 55.0%) 3,801,000	(株)フジヤマ沼津営業所 委託箇所：上多賀字戸又 外22 国庫補助対象事業費 6,480,000
	計	3件	10,476,000	
	(2) 社会資本整備総合交付金事業として、橋梁長寿命化修繕計画に基づく橋梁補修工事及び橋梁耐震化計画に基づく橋梁耐震補強工事を実施した。			
	(単位：円)			
	事業名	事業概要	事業費	備 考
	清水橋橋梁補修工事	断面修復工・ひびわれ 補修工・仮設工	19,440,000 うち国費 (補助率 55.0%) 10,692,000	(株)川口組 工事箇所：清水町 国庫補助対象事業費 19,440,000
	自然郷1号橋梁補修工事	断面修復工・ひびわれ 補修工・橋梁塗装工	16,285,320 うち国費 (補助率 55.0%) 8,683,000 繰越額 10,395,320	渡辺建設(株) 工事箇所：上多賀字大渡 所 国庫補助対象事業費 15,788,000
	計	4件	35,725,320	

款 項 目	主 要 事 業 の 説 明				
3 項 河川費	決算額	59,990,149 円 (前年度 33,258,090 円)			
1 目 河川改良費	決算額	32,160,769 円 (前年度 16,626,430 円)			
	都市整備課				
	1 市単独河川水路改修事業費 32,160,769円 (前年度16,626,430円) (1) 市内の河川・既設河川構造物の老朽化に伴う改修と、豪雨等の浸水被害を未然に防ぐため、河川改修計画のための河川・水路の改修を行った。				
	(単位：円)				
	事業名	事業概要	事業費	備 考	
	冥加沢水路改修工事	ボックスカルバート L=9.0m 転倒防止柵 L=12.0m Co舗装 A=76.0㎡	21,710,160	(株)泉建設	
	普通河川下曾根田水路改修工事	左岸側壁工 L=41.0m 底張Co L=41.0m	10,387,440	(株)出野造園	
	計	2件	32,097,600		
2 目 河川環境整備費	決算額	27,829,380 円 (前年度 16,631,660 円)			
	都市整備課				
	1 河川海岸美化事業経費 735,000円 (前年度735,000円) (1) 市内の14河川、37箇所を27町内会の地元住民延べ2,594人が参加して河川愛護・環境美化に努め、県費補助を受け実施町内会への報奨金を執行したものである。				
	(単位：円)				
	事業名	河 川	箇 所	事業費	県費補助
	河川海岸美化事業	二級河川糸川外 13河川	上宿町外36か所	735,000	286,000
	都市整備課				
	2 急傾斜地崩壊対策事業経費 27,094,380円 (前年度15,896,660円) (1) 本年度は、下多賀大久保地区において県費補助にて急傾斜地崩壊対策事業を執行した。下多賀大久保地区は、静岡県より急傾斜地崩壊危険区域に指定されており、当該区域でのがけ崩れの発生や被害を防止するための施設設置に伴う詳細設計・測量を実施し、砂防・地すべり対策工事を施工した				
	(単位：円)				
	事業名	事業概要	事業費	備 考	
	(県費補助事業) 下多賀大久保地区急傾斜地崩壊対策事業	下多賀急傾斜地崩壊対策工事  待受け用壁1型 PU型側溝1型 L=15.5m	工事請負費 27,010,800  うち県費(補助率45/100) 12,150,000	熱海観光建設(名) 県費補助対象事業費 27,000,000 工事箇所：下多賀字大久保	

款 項 目	主 要 事 業 の 説 明																
4 項 港湾費	決算額	28,481,044 円	(前年度 31,409,585 円)														
1 目 観光港等 建設推進 費	決算額	18,296,044 円	(前年度 7,961,985 円)														
	秘書広報課																
	1 職員給与費	5,535,238 円	(前年度 4,228,687 円)														
	都市整備課																
	2 海岸利用推進経費	703,056 円	(前年度 733,298 円)														
	(1) 熱海港連絡協議会等において既存の施設の活用や新規工事の要望等活発な意見交換を行った。																
	(2) 静岡県港湾振興会外4協会への会費及び負担金を執行した。																
	各種団体会費及び負担金 (単位：円)																
	<table border="1"> <thead> <tr> <th>名 称</th> <th>金 額</th> </tr> </thead> <tbody> <tr> <td>港湾都市協議会 分担金</td> <td>8,000</td> </tr> <tr> <td>熱海港連絡協議会 負担金</td> <td>100,000</td> </tr> <tr> <td>(社)ウォーターフロント協会 会費</td> <td>50,000</td> </tr> <tr> <td>(社)日本マリーナ・ビーチ協会 会費</td> <td>50,000</td> </tr> <tr> <td>静岡県港湾振興会 会費及び特別会費</td> <td>346,000</td> </tr> <tr> <td>計 5件</td> <td>554,000</td> </tr> </tbody> </table>			名 称	金 額	港湾都市協議会 分担金	8,000	熱海港連絡協議会 負担金	100,000	(社)ウォーターフロント協会 会費	50,000	(社)日本マリーナ・ビーチ協会 会費	50,000	静岡県港湾振興会 会費及び特別会費	346,000	計 5件	554,000
	名 称	金 額															
港湾都市協議会 分担金	8,000																
熱海港連絡協議会 負担金	100,000																
(社)ウォーターフロント協会 会費	50,000																
(社)日本マリーナ・ビーチ協会 会費	50,000																
静岡県港湾振興会 会費及び特別会費	346,000																
計 5件	554,000																
都市整備課																	
3 観光港等建設事業費負担金	12,057,750 円	(前年度 3,000,000 円)															
(1) 静岡県建設事業等市町負担金徴収条例に基づき、海岸環境整備事業の一部を負担したもの。今年度は、社会資本整備総合交付金海岸環境整備事業により(渚地区)第4工区において側面の護岸工及び離岸堤工の港湾改修を行った。																	
(単位：円)																	
<table border="1"> <thead> <tr> <th>事業名</th> <th>事業費</th> <th>負担率</th> <th>金 額</th> </tr> </thead> <tbody> <tr> <td>社会資本整備総合交付金 海岸環境整備事業</td> <td>72,346,500</td> <td>1/6</td> <td>12,057,750</td> </tr> </tbody> </table>			事業名	事業費	負担率	金 額	社会資本整備総合交付金 海岸環境整備事業	72,346,500	1/6	12,057,750							
事業名	事業費	負担率	金 額														
社会資本整備総合交付金 海岸環境整備事業	72,346,500	1/6	12,057,750														
2 目 港湾建設 費	決算額	10,185,000 円	(前年度 23,447,600 円)														
都市整備課																	
1 港湾局部改修事業等負担金	10,185,000 円	(前年度 23,447,600 円)															
(1) 静岡県建設事業等市町負担金徴収条例に基づき、県単独港湾改良等の事業費を一部負担した。																	

款 項 目	主 要 事 業 の 説 明																							
	負担金内訳 (単位：円)																							
	<table border="1"> <thead> <tr> <th>事業名</th> <th>事業費</th> <th>負担率</th> <th>金 額</th> </tr> </thead> <tbody> <tr> <td>県単独 港湾海岸環境整備</td> <td>20,370,000</td> <td>50%</td> <td>10,185,000</td> </tr> </tbody> </table>				事業名	事業費	負担率	金 額	県単独 港湾海岸環境整備	20,370,000	50%	10,185,000												
事業名	事業費	負担率	金 額																					
県単独 港湾海岸環境整備	20,370,000	50%	10,185,000																					
5 項 都市計画費	決算額	643,159,738 円	(前年度 982,170,725 円)																					
1 目 都市計画 総務費	決算額	113,747,692 円	(前年度 182,789,500 円)																					
	秘書広報課																							
	1 職員給与費 94,001,267円 (前年度93,124,602円)																							
	まちづくり課																							
	2 都市計画基礎調査等経費 2,974,138円 (前年度3,622,586円)																							
	(1) 平成29年度は、負担金(国・県)を活用し、昭和町その1地区・清水町その1地区(A=0.03km <sup>2</sup> )の地籍細部測量・地籍測定を行った。また、中央町その1地区・銀座町その1地区・東海岸町その1地区(A=0.03km <sup>2</sup> )については、一筆地調査を行った。																							
	(単位：円)																							
	<table border="1"> <thead> <tr> <th>事業名</th> <th>事業概要</th> <th>事業費</th> <th>備 考</th> </tr> </thead> <tbody> <tr> <td>昭和町その1地区外4地区地籍調査業務委託(補助)</td> <td>地籍細部測量・地籍測定、一筆地調査</td> <td>2,052,000</td> <td>(株)フジヤマ 沼津営業所</td> </tr> <tr> <td>中央町その1地区外2地区地籍調査業務委託(単独)</td> <td>地籍調査の実施に伴う官民境界への杭(プレート)設置業務</td> <td>86,400</td> <td>(株)フジヤマ 沼津営業所</td> </tr> <tr> <td></td> <td>計</td> <td>2,138,400</td> <td></td> </tr> </tbody> </table>				事業名	事業概要	事業費	備 考	昭和町その1地区外4地区地籍調査業務委託(補助)	地籍細部測量・地籍測定、一筆地調査	2,052,000	(株)フジヤマ 沼津営業所	中央町その1地区外2地区地籍調査業務委託(単独)	地籍調査の実施に伴う官民境界への杭(プレート)設置業務	86,400	(株)フジヤマ 沼津営業所		計	2,138,400					
事業名	事業概要	事業費	備 考																					
昭和町その1地区外4地区地籍調査業務委託(補助)	地籍細部測量・地籍測定、一筆地調査	2,052,000	(株)フジヤマ 沼津営業所																					
中央町その1地区外2地区地籍調査業務委託(単独)	地籍調査の実施に伴う官民境界への杭(プレート)設置業務	86,400	(株)フジヤマ 沼津営業所																					
	計	2,138,400																						
	まちづくり課																							
	3 土地利用対策等経費 644,070 円 (前年度 601,769 円)																							
	(1) 経済状況は若干の回復が見られるが、大規模開発の申請状況は依然として低迷している。個人住宅に関する宅造申請・風致地区内行為許可申請についても、大きな変動は見られない。																							
	各種申請処理状況 (単位：件)																							
	<table border="1"> <thead> <tr> <th>申請項目</th> <th>平成29年度</th> <th>平成28年度</th> <th>平成27年度</th> </tr> </thead> <tbody> <tr> <td>開発行為許可</td> <td>0</td> <td>2</td> <td>2</td> </tr> <tr> <td>まちづくり条例適合通知</td> <td>5</td> <td>5</td> <td>3</td> </tr> <tr> <td>宅地造成許可</td> <td>9</td> <td>12</td> <td>8</td> </tr> <tr> <td>風致地区許可</td> <td>60</td> <td>65</td> <td>77</td> </tr> </tbody> </table>				申請項目	平成29年度	平成28年度	平成27年度	開発行為許可	0	2	2	まちづくり条例適合通知	5	5	3	宅地造成許可	9	12	8	風致地区許可	60	65	77
申請項目	平成29年度	平成28年度	平成27年度																					
開発行為許可	0	2	2																					
まちづくり条例適合通知	5	5	3																					
宅地造成許可	9	12	8																					
風致地区許可	60	65	77																					

款 項 目	主 要 事 業 の 説 明																																																								
	<p>(2) 積算設計ソフトの保守に伴う委託料を執行した。</p> <p style="text-align: right;">(単位：円)</p> <table border="1" data-bbox="416 331 1442 546"> <thead> <tr> <th>事業概要</th> <th>事業費</th> <th>備 考</th> </tr> </thead> <tbody> <tr> <td>擁壁の設計 サブスクリプション契約</td> <td>60,480</td> <td>(株)フォーラムエイト</td> </tr> <tr> <td>斜面の安定計算 サブスクリプション契約</td> <td>19,116</td> <td>(株)フォーラムエイト</td> </tr> <tr> <td style="text-align: right;">計</td> <td>79,596</td> <td></td> </tr> </tbody> </table> <p>まちづくり課</p> <p>4 国土利用計画法等の取扱経費 105,522 円 (前年度 127,196 円)</p> <p>(1) 国土利用計画法及び公拓法(公有地の拡大の推進に関する法律)については、一定規模以上の土地の取引を行う場合に届出を義務づけているものである。現状は、履行されないケースが多々あるため、県と協調して適切な指導を行っている。</p> <p style="text-align: center;">各種申請処理状況 (単位：件)</p> <table border="1" data-bbox="416 927 1295 1068"> <thead> <tr> <th>申請項目</th> <th>平成29年度</th> <th>平成28年度</th> <th>平成27年度</th> </tr> </thead> <tbody> <tr> <td>国土法による届出</td> <td>16</td> <td>23</td> <td>14</td> </tr> <tr> <td>国土法における違反</td> <td>18</td> <td>16</td> <td>15</td> </tr> </tbody> </table> <p>まちづくり課</p> <p>5 屋外広告物の取扱経費 821,120 円 (前年度 112,548 円)</p> <p>(1) 屋外広告物について、良好な景観の形成、風致の維持及び公衆に対する危害の防止のため、屋外広告物法に基づき熱海市屋外広告物条例を制定し、広告物の色彩や大きさ等を制限している。</p> <p style="text-align: center;">各種申請処理状況 (単位：件)</p> <table border="1" data-bbox="426 1449 1291 1731"> <thead> <tr> <th>項 目</th> <th>平成29年度</th> <th>平成28年度</th> <th>平成27年度</th> </tr> </thead> <tbody> <tr> <td>新 規</td> <td>37</td> <td>25</td> <td>25</td> </tr> <tr> <td>更 新</td> <td>50</td> <td>94</td> <td>151</td> </tr> <tr> <td>変 更</td> <td>10</td> <td>6</td> <td>1</td> </tr> <tr> <td>除 却</td> <td>6</td> <td>26</td> <td>32</td> </tr> <tr> <td>申請済件数</td> <td>436</td> <td>405</td> <td>406</td> </tr> </tbody> </table> <p>(2) 屋外広告物管理システムの保守に伴う委託料を執行した。</p> <p style="text-align: right;">(単位：円)</p> <table border="1" data-bbox="416 1874 1442 1968"> <thead> <tr> <th>事業概要</th> <th>事業費</th> <th>備 考</th> </tr> </thead> <tbody> <tr> <td>屋外広告物管理システム保守業務委託</td> <td>86,400</td> <td>国土情報開発(株)</td> </tr> </tbody> </table>			事業概要	事業費	備 考	擁壁の設計 サブスクリプション契約	60,480	(株)フォーラムエイト	斜面の安定計算 サブスクリプション契約	19,116	(株)フォーラムエイト	計	79,596		申請項目	平成29年度	平成28年度	平成27年度	国土法による届出	16	23	14	国土法における違反	18	16	15	項 目	平成29年度	平成28年度	平成27年度	新 規	37	25	25	更 新	50	94	151	変 更	10	6	1	除 却	6	26	32	申請済件数	436	405	406	事業概要	事業費	備 考	屋外広告物管理システム保守業務委託	86,400	国土情報開発(株)
事業概要	事業費	備 考																																																							
擁壁の設計 サブスクリプション契約	60,480	(株)フォーラムエイト																																																							
斜面の安定計算 サブスクリプション契約	19,116	(株)フォーラムエイト																																																							
計	79,596																																																								
申請項目	平成29年度	平成28年度	平成27年度																																																						
国土法による届出	16	23	14																																																						
国土法における違反	18	16	15																																																						
項 目	平成29年度	平成28年度	平成27年度																																																						
新 規	37	25	25																																																						
更 新	50	94	151																																																						
変 更	10	6	1																																																						
除 却	6	26	32																																																						
申請済件数	436	405	406																																																						
事業概要	事業費	備 考																																																							
屋外広告物管理システム保守業務委託	86,400	国土情報開発(株)																																																							

款 項 目	主 要 事 業 の 説 明																																													
	<p>まちづくり課</p> <p>6 まちづくりに要する経費 14,698,867円 (前年度84,755,992円)</p> <p>(1) 各種会議開催に伴う委員報酬を執行した。</p> <p>委員会委員報酬 (単位：円)</p> <table border="1" data-bbox="416 427 1406 752"> <thead> <tr> <th>名 称</th> <th>金 額</th> </tr> </thead> <tbody> <tr> <td>熱海市まちづくり審議会</td> <td>76,900</td> </tr> <tr> <td>熱海市都市計画審議会</td> <td>106,600</td> </tr> <tr> <td>熱海市景観デザイン会議</td> <td>55,000</td> </tr> <tr> <td>熱海市都市計画マスタープラン改定委員会</td> <td>178,800</td> </tr> <tr> <td>熱海市地域公共交通会議</td> <td>12,900</td> </tr> <tr> <td>計</td> <td>430,200</td> </tr> </tbody> </table> <p>(2) 熱海市都市計画マスタープランの改定、震災復興都市計画行動計画の策定などに伴う委託料を執行した。</p> <p>(単位：円)</p> <table border="1" data-bbox="416 943 1445 1352"> <thead> <tr> <th>事業概要</th> <th>事業費</th> <th>備 考</th> </tr> </thead> <tbody> <tr> <td>熱海市都市計画マスタープラン改定業務委託</td> <td>4,460,400</td> <td>玉野総合コンサルタント(株)</td> </tr> <tr> <td>建物用途別現況図作成業務委託</td> <td>2,646,000</td> <td>(株)パスコ静岡支店</td> </tr> <tr> <td>震災復興都市計画行動計画策定業務委託</td> <td>1,922,400</td> <td>(株)オオバ静岡営業所</td> </tr> <tr> <td>熱海市東海岸町景観地区景観形成運用指針策定業務委託</td> <td>950,400</td> <td>(株)地域まちづくり研究所</td> </tr> <tr> <td>3D建築物詳細設計業務委託</td> <td>108,000</td> <td>(株)ウィンディーネットワーク</td> </tr> <tr> <td>計</td> <td>10,087,200</td> <td></td> </tr> </tbody> </table> <p>(3) (財)都市計画協会外2団体への会費として負担金を執行した。</p> <p>各種団体会費 (単位：円)</p> <table border="1" data-bbox="416 1496 1406 1731"> <thead> <tr> <th>名 称</th> <th>金 額</th> </tr> </thead> <tbody> <tr> <td>(財)都市計画協会 会費</td> <td>85,000</td> </tr> <tr> <td>静岡県都市計画協会 会費</td> <td>70,000</td> </tr> <tr> <td>東伊豆・中伊豆地域公共交通活性化協議会 負担金</td> <td>540,200</td> </tr> <tr> <td>計</td> <td>695,200</td> </tr> </tbody> </table> <p>まちづくり課</p> <p>7 市街地再開発事業費 114,000円 (前年度113,000円)</p> <p>(1) (社)全国市街地再開発協会外1協会への会費として負担金を執行した。</p>	名 称	金 額	熱海市まちづくり審議会	76,900	熱海市都市計画審議会	106,600	熱海市景観デザイン会議	55,000	熱海市都市計画マスタープラン改定委員会	178,800	熱海市地域公共交通会議	12,900	計	430,200	事業概要	事業費	備 考	熱海市都市計画マスタープラン改定業務委託	4,460,400	玉野総合コンサルタント(株)	建物用途別現況図作成業務委託	2,646,000	(株)パスコ静岡支店	震災復興都市計画行動計画策定業務委託	1,922,400	(株)オオバ静岡営業所	熱海市東海岸町景観地区景観形成運用指針策定業務委託	950,400	(株)地域まちづくり研究所	3D建築物詳細設計業務委託	108,000	(株)ウィンディーネットワーク	計	10,087,200		名 称	金 額	(財)都市計画協会 会費	85,000	静岡県都市計画協会 会費	70,000	東伊豆・中伊豆地域公共交通活性化協議会 負担金	540,200	計	695,200
名 称	金 額																																													
熱海市まちづくり審議会	76,900																																													
熱海市都市計画審議会	106,600																																													
熱海市景観デザイン会議	55,000																																													
熱海市都市計画マスタープラン改定委員会	178,800																																													
熱海市地域公共交通会議	12,900																																													
計	430,200																																													
事業概要	事業費	備 考																																												
熱海市都市計画マスタープラン改定業務委託	4,460,400	玉野総合コンサルタント(株)																																												
建物用途別現況図作成業務委託	2,646,000	(株)パスコ静岡支店																																												
震災復興都市計画行動計画策定業務委託	1,922,400	(株)オオバ静岡営業所																																												
熱海市東海岸町景観地区景観形成運用指針策定業務委託	950,400	(株)地域まちづくり研究所																																												
3D建築物詳細設計業務委託	108,000	(株)ウィンディーネットワーク																																												
計	10,087,200																																													
名 称	金 額																																													
(財)都市計画協会 会費	85,000																																													
静岡県都市計画協会 会費	70,000																																													
東伊豆・中伊豆地域公共交通活性化協議会 負担金	540,200																																													
計	695,200																																													



款 項 目	主 要 事 業 の 説 明																
	<p style="text-align: center;">各種団体会費 <span style="float: right;">(単位：円)</span></p> <table border="1" style="margin-left: auto; margin-right: auto;"> <thead> <tr> <th style="width: 70%;">名 称</th> <th style="width: 30%;">金 額</th> </tr> </thead> <tbody> <tr> <td>(社)全国市街地再開発協会 会費</td> <td style="text-align: right;">80,000</td> </tr> <tr> <td>静岡県市街地再開発促進協議会 会費</td> <td style="text-align: right;">10,000</td> </tr> <tr> <td style="text-align: right;">計</td> <td style="text-align: right;">90,000</td> </tr> </tbody> </table> <p>都市整備課</p> <p>8 都市計画事業総括的事務費 66,880円 (前年度61,760円)</p> <p>(1) 都市計画に関する総括的事務費として各種研修会等に出席し職員のスキルアップに努めた。また、各団体への会費及び負担金 34,000 円を執行した。</p> <p>都市整備課</p> <p>9 交通体系等に関する企画調整及び事務管理経費 321,828円 (前年度270,047円)</p> <p>(1) 伊豆湘南道路建設促進期成同盟会等において国、県に対し、当地域周辺における喫緊の課題である慢性的な交通渋滞の解消、災害発生時の緊急輸送路の確保等充実した道路網の整備に対する要望活動を行ったほか、静岡・神奈川両県の県境地域における道路行政についての意見交換会を開催し、課題や問題点を検証した。また、伊豆湘南道路建設促進期成同盟会及び伊豆縦貫自動車道建設促進期成同盟会の要望活動等に参加した旅費96,560円及び伊豆湘南道路建設促進期成同盟会会費等負担金191,000円を執行した。</p>	名 称	金 額	(社)全国市街地再開発協会 会費	80,000	静岡県市街地再開発促進協議会 会費	10,000	計	90,000								
名 称	金 額																
(社)全国市街地再開発協会 会費	80,000																
静岡県市街地再開発促進協議会 会費	10,000																
計	90,000																
2目 街路事業費	<p>決算額 8,199,540 円 (前年度 71,334,248 円)</p> <p>都市整備課</p> <p>2 歩道、側溝等の維持補修費 6,395,291円 (前年度5,676,562円)</p> <p>(1) 市内の緑地帯の樹木剪定業務委託(温泉通り水口線外5線)を執行し、街路の維持補修・良好な景観維持に努めた。また、街路灯・ガス灯、散水用の水道料金等の光熱水費として2,999,645円を執行した。</p> <p style="margin-left: 20px;">ア 業務委託費 <span style="float: right;">(単位：円)</span></p> <table border="1" style="margin-left: auto; margin-right: auto;"> <thead> <tr> <th style="width: 25%;">事業名</th> <th style="width: 35%;">事業概要</th> <th style="width: 15%;">事業費</th> <th style="width: 25%;">備 考</th> </tr> </thead> <tbody> <tr> <td>温泉通り水口線外6線緑地帯樹木剪定業務委託</td> <td>緑地帯樹木剪定業務</td> <td style="text-align: right;">1,976,400</td> <td>西村造園(株)</td> </tr> <tr> <td>都市計画街路清掃業務委託</td> <td>街路清掃業務</td> <td style="text-align: right;">211,536</td> <td>(社)熱海市シルバー人材センター</td> </tr> <tr> <td style="text-align: right;">計</td> <td></td> <td style="text-align: right;">2,187,936</td> <td></td> </tr> </tbody> </table>	事業名	事業概要	事業費	備 考	温泉通り水口線外6線緑地帯樹木剪定業務委託	緑地帯樹木剪定業務	1,976,400	西村造園(株)	都市計画街路清掃業務委託	街路清掃業務	211,536	(社)熱海市シルバー人材センター	計		2,187,936	
事業名	事業概要	事業費	備 考														
温泉通り水口線外6線緑地帯樹木剪定業務委託	緑地帯樹木剪定業務	1,976,400	西村造園(株)														
都市計画街路清掃業務委託	街路清掃業務	211,536	(社)熱海市シルバー人材センター														
計		2,187,936															

款 項 目	主 要 事 業 の 説 明			
	イ 市単独工事費 (単位：円)			
	事業名	事業概要	事業費	備 考
	初川遊歩道1号線街路灯修繕工事	街路灯修繕	24,840	(有)菊池電気
	3.5.16号線池田楠ヶ洞線道路照明灯修繕工事	照明灯修繕	622,080	(有)大川電気商会
	初川遊歩道1号線給水管修繕工事	給水管修繕	19,440	(株)櫻井工業所
	糸川遊歩道1号線外1線街路灯修繕工事	街路灯撤去	325,080	(有)大川電気商会
	計		991,440	
	都市整備課			
	3 県費補助対象街路整備事業費 688,249円 (前年度4,829,735円)			
	(1) 本年度は、3.6.8号熱海駅伊豆山神社線について街路整備事業を執行した。			
	3.6.8号熱海駅伊豆山神社線は市内の幹線道路でありバス路線であるが、狭隘な部分が多く車両のすれ違いが困難であり、また歩道が未整備であるため、交通混雑の緩和、歩行者の安全確保のために改良整備を実施した。			
	(単位：円)			
	事業名	事業概要	事業費	備 考
	3.6.8号熱海駅伊豆山神社線測量業務委託	調査測量ほか	委託料 494,640	静岡コンサルタント(株)
	都市整備課			
	4 県単独街路整備事業負担金 1,116,000円 (前年度0円)			
	(1) 静岡県建設事業等市町負担金徴収条例に基づき、年度内に市内で実施された都市計画事業(街路事業)の事業費の一部を負担している。			
3目 公園等管理費	決算額 374,581,167円 (前年度342,687,190円)			
	公園緑地課			
	1 都市公園の管理運営経費 191,133,988円 (前年度187,375,665円)			
	(1) 「お宮緑地」「泉公園」等市内都市公園の維持管理経費として執行した。			
	(2) 小山臨海公園の運営経費として指定管理料を執行した。			
	(3) 熱海海浜公園内の健康運動施設「マリンスパあたま」の運営経費として指定管理料を執行した。			

款 項 目	主 要 事 業 の 説 明																																																																																																					
	<p>(4) 姫の沢公園の運営経費として指定管理料を執行した。</p> <p>(5) 指定管理者第三者評価及び南熱海マリンホール修繕計画作成を委託し、委託料として執行した。 (単位：円)</p>																																																																																																					
	<table border="1"> <thead> <tr> <th data-bbox="379 427 582 472">事業名</th> <th data-bbox="582 427 1018 472">事業概要</th> <th data-bbox="1018 427 1230 472">事業費</th> <th data-bbox="1230 427 1493 472">備考</th> </tr> </thead> <tbody> <tr> <td data-bbox="379 472 582 517">電気使用料</td> <td data-bbox="582 472 1018 517">都市公園電気料</td> <td data-bbox="1018 472 1230 517">1,022,198</td> <td data-bbox="1230 472 1493 517"></td> </tr> <tr> <td data-bbox="379 517 582 562">水道使用料</td> <td data-bbox="582 517 1018 562">都市公園水道料</td> <td data-bbox="1018 517 1230 562">2,753,225</td> <td data-bbox="1230 517 1493 562"></td> </tr> <tr> <td data-bbox="379 562 582 607">下水道使用料</td> <td data-bbox="582 562 1018 607">都市公園下水道料</td> <td data-bbox="1018 562 1230 607">379,548</td> <td data-bbox="1230 562 1493 607"></td> </tr> <tr> <td data-bbox="379 607 582 651">修繕料</td> <td data-bbox="582 607 1018 651">都市公園修繕料</td> <td data-bbox="1018 607 1230 651">703,836</td> <td data-bbox="1230 607 1493 651"></td> </tr> <tr> <td data-bbox="379 651 582 913" rowspan="3">施設管理業務委託</td> <td data-bbox="582 651 1018 696">小山臨海公園指定管理</td> <td data-bbox="1018 651 1230 696">23,292,027</td> <td data-bbox="1230 651 1493 763">NPO法人 a t a m i s t a、シンコースポーツ(株)</td> </tr> <tr> <td data-bbox="582 696 1018 741">姫の沢公園指定管理</td> <td data-bbox="1018 696 1230 741">62,441,000</td> <td data-bbox="1230 696 1493 763">(財)熱海市振興公社</td> </tr> <tr> <td data-bbox="582 741 1018 913">マリンスパあたま指定管理</td> <td data-bbox="1018 741 1230 913">31,499,581</td> <td data-bbox="1230 741 1493 913">シダックス大新東ヒューマンサービス(株)</td> </tr> <tr> <td data-bbox="379 913 582 987">修繕計画作成業務委託</td> <td data-bbox="582 913 1018 987">南熱海マリンホール修繕計画作成</td> <td data-bbox="1018 913 1230 987">3,456,000</td> <td data-bbox="1230 913 1493 987">中日本建設コンサルタント(株)</td> </tr> <tr> <td data-bbox="379 987 582 1570" rowspan="14">樹木管理業務委託</td> <td data-bbox="582 987 1018 1032">熱海海浜公園樹木管理</td> <td data-bbox="1018 987 1230 1032">1,512,000</td> <td data-bbox="1230 987 1493 1032">(有)梅原造園</td> </tr> <tr> <td data-bbox="582 1032 1018 1077">お宮の松樹木管理</td> <td data-bbox="1018 1032 1230 1077">583,200</td> <td data-bbox="1230 1032 1493 1077">(株)加藤樹木医事務所</td> </tr> <tr> <td data-bbox="582 1077 1018 1122">泉公園外1公園樹木管理</td> <td data-bbox="1018 1077 1230 1122">2,862,000</td> <td data-bbox="1230 1077 1493 1122">(有)山田造園</td> </tr> <tr> <td data-bbox="582 1122 1018 1167">お宮緑地樹木管理</td> <td data-bbox="1018 1122 1230 1167">1,463,400</td> <td data-bbox="1230 1122 1493 1167">藤原造園(株)</td> </tr> <tr> <td data-bbox="582 1167 1018 1211">お宮緑地外2公園樹木管理</td> <td data-bbox="1018 1167 1230 1211">4,320,000</td> <td data-bbox="1230 1167 1493 1211">藤原造園(株)</td> </tr> <tr> <td data-bbox="582 1211 1018 1256">姫の沢公園枯松伐採</td> <td data-bbox="1018 1211 1230 1256">497,880</td> <td data-bbox="1230 1211 1493 1256">(有)宮川産業</td> </tr> <tr> <td data-bbox="582 1256 1018 1301">網代朝日山公園樹木管理</td> <td data-bbox="1018 1256 1230 1301">1,566,000</td> <td data-bbox="1230 1256 1493 1301">(有)芳香園</td> </tr> <tr> <td data-bbox="582 1301 1018 1346">林ガ丘公園樹木管理</td> <td data-bbox="1018 1301 1230 1346">132,840</td> <td data-bbox="1230 1301 1493 1346">西村造園(株)</td> </tr> <tr> <td data-bbox="582 1346 1018 1391">網代朝日山支障木伐採</td> <td data-bbox="1018 1346 1230 1391">205,200</td> <td data-bbox="1230 1346 1493 1391">(有)芳香園</td> </tr> <tr> <td data-bbox="582 1391 1018 1435">伊豆山子恋の森公園支障枝伐採</td> <td data-bbox="1018 1391 1230 1435">279,720</td> <td data-bbox="1230 1391 1493 1435">(有)山田造園</td> </tr> <tr> <td data-bbox="582 1435 1018 1480">泉公園支障木伐採</td> <td data-bbox="1018 1435 1230 1480">1,273,320</td> <td data-bbox="1230 1435 1493 1480">(有)山田造園</td> </tr> <tr> <td data-bbox="582 1480 1018 1525">お宮緑地人力除草</td> <td data-bbox="1018 1480 1230 1525">1,489,320</td> <td data-bbox="1230 1480 1493 1525">藤原造園(株)</td> </tr> <tr> <td data-bbox="582 1525 1018 1570">錦ヶ浦公園支障木伐採</td> <td data-bbox="1018 1525 1230 1570">392,040</td> <td data-bbox="1230 1525 1493 1570">西村造園(株)</td> </tr> <tr> <td data-bbox="582 1570 1018 1615">渚小公園樹木管理</td> <td data-bbox="1018 1570 1230 1615">1,117,800</td> <td data-bbox="1230 1570 1493 1615">藤原造園(株)</td> </tr> <tr> <td data-bbox="582 1615 1018 1659">緑ガ丘公園支障木剪定</td> <td data-bbox="1018 1615 1230 1659">118,800</td> <td data-bbox="1230 1615 1493 1659">藤原造園(株)</td> </tr> <tr> <td data-bbox="582 1659 1018 1704">お宮緑地支障木剪定</td> <td data-bbox="1018 1659 1230 1704">496,800</td> <td data-bbox="1230 1659 1493 1704">藤原造園(株)</td> </tr> <tr> <td data-bbox="379 1704 582 1749" rowspan="2">清掃管理業務委託</td> <td data-bbox="582 1704 1018 1749">市内観光施設(都市公園)清掃</td> <td data-bbox="1018 1704 1230 1749">1,350,287</td> <td data-bbox="1230 1704 1493 1749">(社)熱海市シルバー人材センター</td> </tr> <tr> <td data-bbox="582 1749 1018 1794">お宮緑地・渚小公園清掃</td> <td data-bbox="1018 1749 1230 1794">2,805,192</td> <td data-bbox="1230 1749 1493 1794">(有)マック商工</td> </tr> <tr> <td data-bbox="379 1794 582 1839">浄化槽管理業務委託</td> <td data-bbox="582 1794 1018 1839">市内観光施設(都市公園)し尿浄化槽維持管理</td> <td data-bbox="1018 1794 1230 1839">228,060</td> <td data-bbox="1230 1794 1493 1839">熱海ライフクリーン(株)</td> </tr> <tr> <td data-bbox="379 1839 582 1939" rowspan="2">保安点検業務委託</td> <td data-bbox="582 1839 1018 1883">渚小公園エレベーター保守点検</td> <td data-bbox="1018 1839 1230 1883">648,000</td> <td data-bbox="1230 1839 1493 1883">(株)日立ビルシステム 横浜支社</td> </tr> <tr> <td data-bbox="582 1883 1018 1939">自家用電気工作物保安管理 南熱海マリンホール移動観覧席保守管理</td> <td data-bbox="1018 1883 1230 1939">347,911 314,280</td> <td data-bbox="1230 1883 1493 1939">(財)関東電気保安協会 (株)岡村製作所</td> </tr> </tbody> </table>	事業名	事業概要	事業費	備考	電気使用料	都市公園電気料	1,022,198		水道使用料	都市公園水道料	2,753,225		下水道使用料	都市公園下水道料	379,548		修繕料	都市公園修繕料	703,836		施設管理業務委託	小山臨海公園指定管理	23,292,027	NPO法人 a t a m i s t a、シンコースポーツ(株)	姫の沢公園指定管理	62,441,000	(財)熱海市振興公社	マリンスパあたま指定管理	31,499,581	シダックス大新東ヒューマンサービス(株)	修繕計画作成業務委託	南熱海マリンホール修繕計画作成	3,456,000	中日本建設コンサルタント(株)	樹木管理業務委託	熱海海浜公園樹木管理	1,512,000	(有)梅原造園	お宮の松樹木管理	583,200	(株)加藤樹木医事務所	泉公園外1公園樹木管理	2,862,000	(有)山田造園	お宮緑地樹木管理	1,463,400	藤原造園(株)	お宮緑地外2公園樹木管理	4,320,000	藤原造園(株)	姫の沢公園枯松伐採	497,880	(有)宮川産業	網代朝日山公園樹木管理	1,566,000	(有)芳香園	林ガ丘公園樹木管理	132,840	西村造園(株)	網代朝日山支障木伐採	205,200	(有)芳香園	伊豆山子恋の森公園支障枝伐採	279,720	(有)山田造園	泉公園支障木伐採	1,273,320	(有)山田造園	お宮緑地人力除草	1,489,320	藤原造園(株)	錦ヶ浦公園支障木伐採	392,040	西村造園(株)	渚小公園樹木管理	1,117,800	藤原造園(株)	緑ガ丘公園支障木剪定	118,800	藤原造園(株)	お宮緑地支障木剪定	496,800	藤原造園(株)	清掃管理業務委託	市内観光施設(都市公園)清掃	1,350,287	(社)熱海市シルバー人材センター	お宮緑地・渚小公園清掃	2,805,192	(有)マック商工	浄化槽管理業務委託	市内観光施設(都市公園)し尿浄化槽維持管理	228,060	熱海ライフクリーン(株)	保安点検業務委託	渚小公園エレベーター保守点検	648,000	(株)日立ビルシステム 横浜支社	自家用電気工作物保安管理 南熱海マリンホール移動観覧席保守管理	347,911 314,280	(財)関東電気保安協会 (株)岡村製作所
事業名	事業概要	事業費	備考																																																																																																			
電気使用料	都市公園電気料	1,022,198																																																																																																				
水道使用料	都市公園水道料	2,753,225																																																																																																				
下水道使用料	都市公園下水道料	379,548																																																																																																				
修繕料	都市公園修繕料	703,836																																																																																																				
施設管理業務委託	小山臨海公園指定管理	23,292,027	NPO法人 a t a m i s t a、シンコースポーツ(株)																																																																																																			
	姫の沢公園指定管理	62,441,000	(財)熱海市振興公社																																																																																																			
	マリンスパあたま指定管理	31,499,581	シダックス大新東ヒューマンサービス(株)																																																																																																			
修繕計画作成業務委託	南熱海マリンホール修繕計画作成	3,456,000	中日本建設コンサルタント(株)																																																																																																			
樹木管理業務委託	熱海海浜公園樹木管理	1,512,000	(有)梅原造園																																																																																																			
	お宮の松樹木管理	583,200	(株)加藤樹木医事務所																																																																																																			
	泉公園外1公園樹木管理	2,862,000	(有)山田造園																																																																																																			
	お宮緑地樹木管理	1,463,400	藤原造園(株)																																																																																																			
	お宮緑地外2公園樹木管理	4,320,000	藤原造園(株)																																																																																																			
	姫の沢公園枯松伐採	497,880	(有)宮川産業																																																																																																			
	網代朝日山公園樹木管理	1,566,000	(有)芳香園																																																																																																			
	林ガ丘公園樹木管理	132,840	西村造園(株)																																																																																																			
	網代朝日山支障木伐採	205,200	(有)芳香園																																																																																																			
	伊豆山子恋の森公園支障枝伐採	279,720	(有)山田造園																																																																																																			
	泉公園支障木伐採	1,273,320	(有)山田造園																																																																																																			
	お宮緑地人力除草	1,489,320	藤原造園(株)																																																																																																			
	錦ヶ浦公園支障木伐採	392,040	西村造園(株)																																																																																																			
	渚小公園樹木管理	1,117,800	藤原造園(株)																																																																																																			
緑ガ丘公園支障木剪定	118,800	藤原造園(株)																																																																																																				
お宮緑地支障木剪定	496,800	藤原造園(株)																																																																																																				
清掃管理業務委託	市内観光施設(都市公園)清掃	1,350,287	(社)熱海市シルバー人材センター																																																																																																			
	お宮緑地・渚小公園清掃	2,805,192	(有)マック商工																																																																																																			
浄化槽管理業務委託	市内観光施設(都市公園)し尿浄化槽維持管理	228,060	熱海ライフクリーン(株)																																																																																																			
保安点検業務委託	渚小公園エレベーター保守点検	648,000	(株)日立ビルシステム 横浜支社																																																																																																			
	自家用電気工作物保安管理 南熱海マリンホール移動観覧席保守管理	347,911 314,280	(財)関東電気保安協会 (株)岡村製作所																																																																																																			

款 項 目	主 要 事 業 の 説 明		
	建築設備定期点検業務委託	マリンスパあたみ建築設備定期点検 マリンスパあたみ防火設備定期点検 マリンスパあたみ特殊建築設備定期点検	197,640 (有)若林建築設計事務所 140,400 (有)ワタナベ電気防災 178,200 (有)若林建築設計事務所
	指定管理者第三者評価業務委託	小山臨海公園・姫の沢公園・マリンスパあたみ指定管理者第三者評価	1,143,072 総合システム研究所(株)
	工事請負費	熱海海浜公園園路修繕 小山臨海公園駐車場修繕 小山臨海公園テニスコートフェンス修繕 渚小公園ベンチ整備 渚小公園トイレ照明整備 泉公園滝防水 南熱海マリンホールエアコン更新 南熱海マリンホール移動観覧席修繕 泉公園遊歩道整備 お宮緑地ブラックライト修繕 姫の沢公園スポーツ広場舗装 南熱海マリンホールスポーツホールネット修繕 泉公園トイレ照明センサースイッチ取付 姫の沢公園スポーツ広場フェンス設置 南熱海マリンホールギャラリーエアコン修繕 姫の沢公園外樹木移植 小山臨海公園多目的広場スプリンクラー修繕 渚小公園時計修繕 小山臨海公園マリンタワー修繕 小山臨海公園ベンチ設置 小山臨海公園園路外修繕 姫の沢公園園路修繕 姫の沢公園ベンチ設置	254,880 菅原建設(株) 199,800 渡辺建設(株) 799,200 渡辺建設(株) 324,000 (株)川口組 428,760 (有)菊地電気 999,000 (株)モリポー 2,898,720 (株)平和エアテック 1,793,880 (株)岡村製作所 2,116,800 (有)杉崎建設 3,909,600 (有)大川電気商会 5,184,000 菅原建設(株) 2,106,000 東豆土木(株) 87,480 (有)菊地電気 993,600 小原工業(株) 1,895,400 (株)平和エアテック 226,800 (株)川口組 1,339,200 大館建設(株) 420,120 (有)菊地電気 993,600 渡辺建設(株) 2,971,080 大東建設(株) 788,400 大東建設(株) 797,040 (有)西海造園土木 2,788,560 (有)西海造園土木
	公園緑地課 2 その他公園の管理運営経費 25,473,377 円 (前年度 12,421,433 円) (1) 市内都市公園を除くその他の公園の維持管理経費として執行した。 (2) 一部の公園については、地元町内会・老人会により維持管理されており、その謝礼として執行した。		

款 項 目	主 要 事 業 の 説 明			
	(単位：円)			
	事業名	事業概要	事業費	備考
	電気料	その他公園電気料	994,490	
	水道料	その他公園水道料	2,209,121	
	下水道料	その他公園下水道料	294,947	
	樹木管理業務委託	サンレモ公園樹木管理	471,960	(有)山田造園
		滝の山公園下刈り除草	240,840	(有)梅原造園
		頼朝一杯水苑地樹木管理	479,520	(株)出野造園
		大縄公園外3園地樹木管理	1,166,400	(有)梅原造園
		鹿ヶ谷公園樹木管理	1,101,600	(有)梅原造園
		中野園地支障木伐採	216,000	(有)芳香園
		鹿ヶ谷公園枯木伐採	230,040	(有)梅原造園
		曾我山緑地樹木管理	196,560	(株)出野造園
		サンレモ公園支障枝伐採	457,920	(有)山田造園
		頼朝一杯水苑地枯木伐倒	415,800	(株)出野造園
		サンレモ公園芝刈込み	127,440	(有)山田造園
		上多賀園地支障枝伐採	408,240	(有)梅原造園
		浄化槽維持管理業務委託	大縄公園し尿浄化槽維持管理	625,320
	頼朝一杯水苑地し尿浄化槽維持管理		151,200	(有)日環水処理
	鹿ヶ谷公園浄化槽水質検査		38,784	熱海ライフクリーン(株)
	清掃業務委託	市内観光施設(その他公園)清掃	2,409,898	(社)熱海市シルバー人材センター
		滝の山公園バイオトイレ清掃	220,320	熱海ライフクリーン(株)
		頼朝一杯水苑地及び鹿ヶ谷公園トイレ清掃	453,600	(株)三幸コミュニティマネジメント
	工事請負費	初島園地休憩施設入口引戸修繕	638,280	青木建設(株)
		上多賀園地プール解体	6,030,720	(株)石井組
		大縄公園トイレ修繕	211,680	堀井建設工業(株)
		大縄公園イベント用アンカー設置	632,880	堀井建設工業(株)
		滝の山公園水路復旧	160,920	渡辺建設(株)
		観光港芝生広場トイレセンサースイッチ取付	66,960	(有)菊地電気
		下多賀園地案内看板撤去	62,640	熱海観光建設(有)
		滝の山公園園路修繕	1,290,600	熱海観光建設(有)
		大縄公園ベンチ設置	999,000	堀井建設工業(株)
		上多賀園地給水管漏水修繕	141,480	(株)山田工業所
		上多賀園地ベンチ設置	833,760	(株)石井組
		大縄公園遊具修繕	804,600	堀井建設工業(株)
		公園緑地課		
	3 公園以外の観光施設管理運営経費 122,690,283円 (前年度 105,362,667円)			
	(1)「熱海サンビーチ」「長浜海水浴場」等において、夏季海水浴場開設に伴うビーチ整備、監視所の設置及び監視員の配備等に係る経費として執行した。			

款 項 目	主 要 事 業 の 説 明																																																																																															
	<p>(2) 「家康の湯」「熱海七湯」等の温泉を利用した観光施設の運営及び維持管理経費として執行した。</p> <p>(3) 「ムーンテラス」「レインボーデッキ」「長浜海浜公園」等、熱海港海岸環境整備事業により整備された港湾施設の維持管理経費として執行した。</p> <p>(4) 熱海港東防波堤にある「熱海港海釣り施設」の維持管理経費として執行した。</p> <p style="text-align: right;">(単位：円)</p>																																																																																															
	<table border="1" style="width: 100%; border-collapse: collapse;"> <thead> <tr> <th style="width: 15%;">事業名</th> <th style="width: 45%;">事業概要</th> <th style="width: 15%;">事業費</th> <th style="width: 25%;">備考</th> </tr> </thead> <tbody> <tr> <td>電気料</td> <td>親水公園外観光施設電気料</td> <td>12,241,381</td> <td></td> </tr> <tr> <td>水道料</td> <td>親水公園外観光施設水道料</td> <td>4,612,738</td> <td></td> </tr> <tr> <td>下水道料</td> <td>親水公園外観光施設下水道料</td> <td>2,034,751</td> <td></td> </tr> <tr> <td>温泉使用料</td> <td>熱海駅前足湯・七湯温泉使用料</td> <td>2,836,531</td> <td></td> </tr> <tr> <td>修繕料</td> <td>親水公園外施設修繕料</td> <td>1,097,031</td> <td></td> </tr> <tr> <td rowspan="16">管理清掃業務委託</td> <td>東海岸サービスセンター管理</td> <td>612,539</td> <td>(社)熱海市シルバー人材センター</td> </tr> <tr> <td>海水浴場監視</td> <td>8,910,000</td> <td>(株)スポーツプラザ報徳</td> </tr> <tr> <td>熱海港海釣り施設管理</td> <td>14,543,928</td> <td>NPO法人 SEA WEB</td> </tr> <tr> <td>親水公園等清掃</td> <td>3,188,808</td> <td>(有)マック商工</td> </tr> <tr> <td>市内観光施設清掃等</td> <td>3,035,745</td> <td>(社)熱海市シルバー人材センター</td> </tr> <tr> <td>長浜海浜公園管理</td> <td>4,490,343</td> <td>多賀観光協会</td> </tr> <tr> <td>伊豆山観光トイレ清掃</td> <td>347,760</td> <td>伊豆山仲道生活協同組合</td> </tr> <tr> <td>熱海サンビーチ清掃(ビーチクリーナー)</td> <td>5,221,800</td> <td>(株)アタミクリーンアップ</td> </tr> <tr> <td>長浜海水浴場清掃(ビーチクリーナー)</td> <td>151,200</td> <td>(株)アタミクリーンアップ</td> </tr> <tr> <td>奥西山ハイキングコーストイレ清掃</td> <td>151,200</td> <td>(株)三幸コミュニティマネジメント</td> </tr> <tr> <td>長浜海浜公園夏季臨時駐車場管理</td> <td>3,377,587</td> <td>多賀観光協会</td> </tr> <tr> <td>夏季ゴミ運搬(サンビーチ・親水公園)</td> <td>345,600</td> <td>(株)アタミクリーンアップ</td> </tr> <tr> <td>夏季ゴミ運搬(長浜海浜公園)</td> <td>185,328</td> <td>(株)マルダイ</td> </tr> <tr> <td>海釣り施設タラップかき落とし</td> <td>231,120</td> <td>青木建設(株)</td> </tr> <tr> <td>網代温泉海水浴場清掃</td> <td>64,800</td> <td>堀井建設工業(株)</td> </tr> <tr> <td>東海岸サービスセンタートイレ排水管清掃</td> <td>183,600</td> <td>(株)平和エアテック</td> </tr> <tr> <td rowspan="4">樹木管理業務委託</td> <td>長浜海浜公園遊歩道清掃</td> <td>136,080</td> <td>(株)石井組</td> </tr> <tr> <td>長浜海浜公園園路堆積砂除去</td> <td>131,760</td> <td>熱海観光建設(有)</td> </tr> <tr> <td>伊豆山ハイキングコース下刈り</td> <td>498,960</td> <td>(有)山田造園</td> </tr> <tr> <td>親水公園樹木管理</td> <td>576,720</td> <td>(株)野田造園</td> </tr> <tr> <td rowspan="2"></td> <td>初島周遊散策路及び初島参観灯台広場管理</td> <td>1,425,600</td> <td>(株)野田造園</td> </tr> <tr> <td>長浜緑地樹木管理</td> <td>2,419,200</td> <td>(有)梅原造園</td> </tr> </tbody> </table>			事業名	事業概要	事業費	備考	電気料	親水公園外観光施設電気料	12,241,381		水道料	親水公園外観光施設水道料	4,612,738		下水道料	親水公園外観光施設下水道料	2,034,751		温泉使用料	熱海駅前足湯・七湯温泉使用料	2,836,531		修繕料	親水公園外施設修繕料	1,097,031		管理清掃業務委託	東海岸サービスセンター管理	612,539	(社)熱海市シルバー人材センター	海水浴場監視	8,910,000	(株)スポーツプラザ報徳	熱海港海釣り施設管理	14,543,928	NPO法人 SEA WEB	親水公園等清掃	3,188,808	(有)マック商工	市内観光施設清掃等	3,035,745	(社)熱海市シルバー人材センター	長浜海浜公園管理	4,490,343	多賀観光協会	伊豆山観光トイレ清掃	347,760	伊豆山仲道生活協同組合	熱海サンビーチ清掃(ビーチクリーナー)	5,221,800	(株)アタミクリーンアップ	長浜海水浴場清掃(ビーチクリーナー)	151,200	(株)アタミクリーンアップ	奥西山ハイキングコーストイレ清掃	151,200	(株)三幸コミュニティマネジメント	長浜海浜公園夏季臨時駐車場管理	3,377,587	多賀観光協会	夏季ゴミ運搬(サンビーチ・親水公園)	345,600	(株)アタミクリーンアップ	夏季ゴミ運搬(長浜海浜公園)	185,328	(株)マルダイ	海釣り施設タラップかき落とし	231,120	青木建設(株)	網代温泉海水浴場清掃	64,800	堀井建設工業(株)	東海岸サービスセンタートイレ排水管清掃	183,600	(株)平和エアテック	樹木管理業務委託	長浜海浜公園遊歩道清掃	136,080	(株)石井組	長浜海浜公園園路堆積砂除去	131,760	熱海観光建設(有)	伊豆山ハイキングコース下刈り	498,960	(有)山田造園	親水公園樹木管理	576,720	(株)野田造園		初島周遊散策路及び初島参観灯台広場管理	1,425,600	(株)野田造園	長浜緑地樹木管理	2,419,200	(有)梅原造園
事業名	事業概要	事業費	備考																																																																																													
電気料	親水公園外観光施設電気料	12,241,381																																																																																														
水道料	親水公園外観光施設水道料	4,612,738																																																																																														
下水道料	親水公園外観光施設下水道料	2,034,751																																																																																														
温泉使用料	熱海駅前足湯・七湯温泉使用料	2,836,531																																																																																														
修繕料	親水公園外施設修繕料	1,097,031																																																																																														
管理清掃業務委託	東海岸サービスセンター管理	612,539	(社)熱海市シルバー人材センター																																																																																													
	海水浴場監視	8,910,000	(株)スポーツプラザ報徳																																																																																													
	熱海港海釣り施設管理	14,543,928	NPO法人 SEA WEB																																																																																													
	親水公園等清掃	3,188,808	(有)マック商工																																																																																													
	市内観光施設清掃等	3,035,745	(社)熱海市シルバー人材センター																																																																																													
	長浜海浜公園管理	4,490,343	多賀観光協会																																																																																													
	伊豆山観光トイレ清掃	347,760	伊豆山仲道生活協同組合																																																																																													
	熱海サンビーチ清掃(ビーチクリーナー)	5,221,800	(株)アタミクリーンアップ																																																																																													
	長浜海水浴場清掃(ビーチクリーナー)	151,200	(株)アタミクリーンアップ																																																																																													
	奥西山ハイキングコーストイレ清掃	151,200	(株)三幸コミュニティマネジメント																																																																																													
	長浜海浜公園夏季臨時駐車場管理	3,377,587	多賀観光協会																																																																																													
	夏季ゴミ運搬(サンビーチ・親水公園)	345,600	(株)アタミクリーンアップ																																																																																													
	夏季ゴミ運搬(長浜海浜公園)	185,328	(株)マルダイ																																																																																													
	海釣り施設タラップかき落とし	231,120	青木建設(株)																																																																																													
	網代温泉海水浴場清掃	64,800	堀井建設工業(株)																																																																																													
	東海岸サービスセンタートイレ排水管清掃	183,600	(株)平和エアテック																																																																																													
樹木管理業務委託	長浜海浜公園遊歩道清掃	136,080	(株)石井組																																																																																													
	長浜海浜公園園路堆積砂除去	131,760	熱海観光建設(有)																																																																																													
	伊豆山ハイキングコース下刈り	498,960	(有)山田造園																																																																																													
	親水公園樹木管理	576,720	(株)野田造園																																																																																													
	初島周遊散策路及び初島参観灯台広場管理	1,425,600	(株)野田造園																																																																																													
	長浜緑地樹木管理	2,419,200	(有)梅原造園																																																																																													

款 項 目	主 要 事 業 の 説 明		
		さくらの名所散策路樹木管理 丹那トンネル慰霊碑苑地樹木管理 梅園分譲地下刈り 伊東線法面樹木管理 丹那トンネル慰霊碑苑地支障木伐採 来の宮駅前外1緑地管理	987,120 (株)出野造園 442,800 (有)山田造園 261,360 西村造園(株) 140,400 (有)芳香園 447,120 (有)山田造園 292,680 (株)野田造園
	保守点検業務委託	自家用電気工作物保安管理(東海岸サービスセンター・長浜海浜公園休憩施設・親水公園) 熱海サンビーチライトアップ調整点検 家康の湯設備保守点検 市内観光施設(公園以外)し尿浄化槽維持管理 ムーンテラス噴水装置点検清掃	495,331 (財)関東電気保安協会 648,000 (株)平和エアテック 194,400 (株)松本機械製作所 43,440 熱海ライフクリーン(株) 356,400 (株)櫻井工業所
	工事請負費	長浜海浜公園車止め設置 熱海サンビーチ施設設置・撤去 長浜海水浴場施設設置撤去 網代温泉海水浴場施設設置撤去 熱海サンビーチ給水・排水設備 熱海サンビーチ歓迎看板等設置・撤去 熱海サンビーチ整地 南熱海海水浴場放送設備設置撤去 長浜海水浴場駐車場料金所設置撤去 笹尻臨時駐車場入口整備 熱海サンビーチ石積補修 長浜海浜公園散水設備修繕 親水公園第1工区トイレ修繕 熱海サンビーチ給水管移設 長浜海水浴場施設設置撤去 親水公園第1工区デッキ修繕 子恋の森ハイキングコース修繕 長浜海浜公園遊具修繕 親水公園第2工区舞台床修繕 海釣り施設受付エアコン更新 海釣り施設風向風速計修繕 長浜海浜公園縁石修繕 花ひろば施設改修 花ひろば植栽 熱海港海釣り施設台風災害復旧 ムーンテラススタイル補修 ムーンテラスLED足元灯修繕 親水公園外灯不点修繕 小沢の湯電磁弁修繕 親水公園足元灯修繕	793,800 (株)石井組 5,475,600 中村建設(株) 5,799,600 熱海観光建設(有) 2,127,600 堀井建設工業(株) 2,862,000 (有)青木工業所 972,000 北原建設(株) 1,082,160 (有)住建工業 466,560 大東電気商会 232,200 熱海観光建設(有) 858,600 (有)西海造園土木 227,880 (有)住建工業 421,200 渡辺建設(株) 144,720 (株)平和エアテック 74,520 (有)青木工業所 167,400 渡辺看板 146,880 大館建設(株) 197,640 (株)小秀土建 108,000 (株)石井組 561,600 (株)石井工務店 223,560 (株)平和エアテック 416,880 (有)菊地電気 142,560 熱海観光建設(有) 5,370,840 (株)川口組 2,322,000 (株)野田造園 2,295,000 北原建設(株) 173,880 青木建設(株) 208,440 (有)菊地電気 243,000 (有)菊地電気 237,600 富士工業所 1,989,360 (有)大川電気商会

款 項 目	主 要 事 業 の 説 明																																																														
	<p>公園緑地課</p> <p>4 梅園の管理運営経費 35,283,519円 (前年度 37,527,425円)</p> <p>(1) 市内都市公園である「熱海梅園」に係る維持管理経費として執行した。</p> <p>(2) 梅まつり開催期間の有料化に伴う運営経費として執行した。</p> <p style="text-align: right;">(単位：円)</p> <table border="1" data-bbox="379 521 1489 1187"> <thead> <tr> <th>事業名</th> <th>事業概要</th> <th>事業費</th> <th>備考</th> </tr> </thead> <tbody> <tr> <td>電気料</td> <td>梅園電気料</td> <td>2,113,005</td> <td></td> </tr> <tr> <td>上下水道料</td> <td>梅園上下水道料</td> <td>1,385,879</td> <td></td> </tr> <tr> <td rowspan="3">維持管理業務委託</td> <td>梅園管理</td> <td>3,635,914</td> <td>(社)熱海市シルバー人材センター</td> </tr> <tr> <td>梅園有料運営</td> <td>8,875,861</td> <td>(社)熱海市観光協会</td> </tr> <tr> <td>韓国庭園堂内夜間警備</td> <td>403,056</td> <td>セコム(株)</td> </tr> <tr> <td rowspan="3">保守点検業務委託</td> <td>梅園管理棟夜間警備</td> <td>324,000</td> <td>セコム(株)</td> </tr> <tr> <td>韓国庭園赤外線感知器保守点検</td> <td>15,552</td> <td>セコム(株)</td> </tr> <tr> <td>韓国庭園炎感知器保守点検</td> <td>22,032</td> <td>セコム(株)</td> </tr> <tr> <td rowspan="2">樹木管理業務委託</td> <td>梅園自家用電気工作物保安管理</td> <td>123,832</td> <td>(財)関東電気保安協会</td> </tr> <tr> <td>梅園樹木管理</td> <td>6,442,200</td> <td>西村造園(株)</td> </tr> <tr> <td rowspan="5">工事請負費</td> <td>梅園倒木処理</td> <td>383,400</td> <td>(有)西海造園土木</td> </tr> <tr> <td>梅園ベンチ修繕</td> <td>334,800</td> <td>(株)川口組</td> </tr> <tr> <td>梅園駐車場仮橋撤去</td> <td>660,960</td> <td>(有)西海造園土木</td> </tr> <tr> <td>梅園トイレ照明整備</td> <td>68,040</td> <td>(有)菊地電気</td> </tr> <tr> <td>梅園施設修繕</td> <td>5,013,360</td> <td>(株)川口組</td> </tr> <tr> <td></td> <td>梅園駐車場仮橋設置</td> <td>1,566,000</td> <td>(有)西海造園土木</td> </tr> </tbody> </table>				事業名	事業概要	事業費	備考	電気料	梅園電気料	2,113,005		上下水道料	梅園上下水道料	1,385,879		維持管理業務委託	梅園管理	3,635,914	(社)熱海市シルバー人材センター	梅園有料運営	8,875,861	(社)熱海市観光協会	韓国庭園堂内夜間警備	403,056	セコム(株)	保守点検業務委託	梅園管理棟夜間警備	324,000	セコム(株)	韓国庭園赤外線感知器保守点検	15,552	セコム(株)	韓国庭園炎感知器保守点検	22,032	セコム(株)	樹木管理業務委託	梅園自家用電気工作物保安管理	123,832	(財)関東電気保安協会	梅園樹木管理	6,442,200	西村造園(株)	工事請負費	梅園倒木処理	383,400	(有)西海造園土木	梅園ベンチ修繕	334,800	(株)川口組	梅園駐車場仮橋撤去	660,960	(有)西海造園土木	梅園トイレ照明整備	68,040	(有)菊地電気	梅園施設修繕	5,013,360	(株)川口組		梅園駐車場仮橋設置	1,566,000	(有)西海造園土木
事業名	事業概要	事業費	備考																																																												
電気料	梅園電気料	2,113,005																																																													
上下水道料	梅園上下水道料	1,385,879																																																													
維持管理業務委託	梅園管理	3,635,914	(社)熱海市シルバー人材センター																																																												
	梅園有料運営	8,875,861	(社)熱海市観光協会																																																												
	韓国庭園堂内夜間警備	403,056	セコム(株)																																																												
保守点検業務委託	梅園管理棟夜間警備	324,000	セコム(株)																																																												
	韓国庭園赤外線感知器保守点検	15,552	セコム(株)																																																												
	韓国庭園炎感知器保守点検	22,032	セコム(株)																																																												
樹木管理業務委託	梅園自家用電気工作物保安管理	123,832	(財)関東電気保安協会																																																												
	梅園樹木管理	6,442,200	西村造園(株)																																																												
工事請負費	梅園倒木処理	383,400	(有)西海造園土木																																																												
	梅園ベンチ修繕	334,800	(株)川口組																																																												
	梅園駐車場仮橋撤去	660,960	(有)西海造園土木																																																												
	梅園トイレ照明整備	68,040	(有)菊地電気																																																												
	梅園施設修繕	5,013,360	(株)川口組																																																												
	梅園駐車場仮橋設置	1,566,000	(有)西海造園土木																																																												
4 目 公園等建設費	<p>決算額 126,529,853円 (前年度 367,285,067円)</p> <p>秘書広報課</p> <p>1 職員給与費 73,894,253円 (前年度 61,739,027円)</p> <p>公園緑地課</p> <p>2 梅園整備事業費 3,780,000円 (前年度 7,722,000円)</p> <p>(1) 梅園五橋の香浮橋(こうふばし)について、経年劣化による木材等の腐朽があり危険なため、階段改修工、高欄設置工等の整備事業費を執行した。また、園路の転落防護柵工の整備事業費、梅園香林亭耐震診断作成業務委託料を執行した。</p> <p style="text-align: right;">(単位：円)</p> <table border="1" data-bbox="391 1760 1484 2018"> <thead> <tr> <th>事業名</th> <th>事業概要</th> <th>事業費</th> <th>備考</th> </tr> </thead> <tbody> <tr> <td>梅園香林亭耐震診断作成業務委託</td> <td>耐震診断業務 1式</td> <td>864,000</td> <td>(株)小倉建築設計事務所</td> </tr> <tr> <td rowspan="4">梅園整備工事</td> <td>階段改修工 2箇所</td> <td rowspan="4">2,916,000</td> <td rowspan="4">(株)川口組</td> </tr> <tr> <td>高欄設置工 2箇所</td> </tr> <tr> <td>通路改修工 1式</td> </tr> <tr> <td>転落防護柵工 1式</td> </tr> </tbody> </table>				事業名	事業概要	事業費	備考	梅園香林亭耐震診断作成業務委託	耐震診断業務 1式	864,000	(株)小倉建築設計事務所	梅園整備工事	階段改修工 2箇所	2,916,000	(株)川口組	高欄設置工 2箇所	通路改修工 1式	転落防護柵工 1式																																												
事業名	事業概要	事業費	備考																																																												
梅園香林亭耐震診断作成業務委託	耐震診断業務 1式	864,000	(株)小倉建築設計事務所																																																												
梅園整備工事	階段改修工 2箇所	2,916,000	(株)川口組																																																												
	高欄設置工 2箇所																																																														
	通路改修工 1式																																																														
	転落防護柵工 1式																																																														



款 項 目	主 要 事 業 の 説 明																																																		
	公園緑地課																																																		
	3 林ガ丘公園整備事業費 1,962,000 円 (前年度 1,962,240 円) (1) 整備計画に基づき舗装工、緑石工等の整備事業費を執行した。 (単位：円)																																																		
<table border="1"> <thead> <tr> <th>事業名</th> <th>事業概要</th> <th>事業費</th> <th>備考</th> </tr> </thead> <tbody> <tr> <td>林ガ丘公園整備工事</td> <td>舗装工 66.0 m<sup>2</sup> 緑石工 33.0m</td> <td>1,944,000</td> <td>(有)石田組</td> </tr> </tbody> </table>	事業名	事業概要	事業費	備考	林ガ丘公園整備工事	舗装工 66.0 m <sup>2</sup> 緑石工 33.0m	1,944,000	(有)石田組																																											
事業名	事業概要	事業費	備考																																																
林ガ丘公園整備工事	舗装工 66.0 m <sup>2</sup> 緑石工 33.0m	1,944,000	(有)石田組																																																
	公園緑地課																																																		
	4 海浜公園整備事業費 14,860,800 円 (前年度 13,149,000 円) (1) マリンスパあたみの施設の老朽化が著しいため、修繕計画に基づき給水加圧ポンプ更新工事等の整備事業費を執行した。 (単位：円)																																																		
<table border="1"> <thead> <tr> <th>事業名</th> <th>事業概要</th> <th>事業費</th> <th>備考</th> </tr> </thead> <tbody> <tr> <td>マリンスパあたみプール昇温系統循環ポンプ更新工事</td> <td>プール昇温系統循環ポンプ更新 1 式</td> <td>623,160</td> <td>(株)平和エアテック</td> </tr> <tr> <td>マリンスパあたみプール冷水機更新工事</td> <td>プール冷水機更新 1 式</td> <td>235,440</td> <td>(株)平和エアテック</td> </tr> <tr> <td>マリンスパあたみ温浴パーティーラグーン 1 系統ジェットポンプ更新工事</td> <td>ジェットポンプ更新 1 式</td> <td>257,040</td> <td>(株)平和エアテック</td> </tr> <tr> <td>マリンスパあたみ 1F エントランス照明更新工事</td> <td>照明更新 1 式</td> <td>572,400</td> <td>(有)菊地電気</td> </tr> <tr> <td>マリンスパあたみ RA J-8 ジェットポンプ更新工事</td> <td>ジェットポンプ更新 1 式</td> <td>405,000</td> <td>(株)平和エアテック</td> </tr> <tr> <td>マリンスパあたみ WF-11 プール底引き系濾過器廻り修繕工事</td> <td>濾過器廻り修繕 1 式</td> <td>972,000</td> <td>(株)平和エアテック</td> </tr> <tr> <td>マリンスパあたみ温浴棟地下ピット内ダクト修繕工事</td> <td>ダクト修繕 1 式</td> <td>993,600</td> <td>(株)平和エアテック</td> </tr> <tr> <td>マリンスパあたみヘアキャッチャー交換工事</td> <td>ヘアキャッチャー交換 1 式</td> <td>322,920</td> <td>(株)平和エアテック</td> </tr> <tr> <td>マリンスパあたみ給水加圧ポンプ更新工事</td> <td>給水加圧ポンプ更新 1 式</td> <td>2,916,000</td> <td>(株)平和エアテック</td> </tr> <tr> <td>マリンスパあたみ 25m プールスタート台設置工事</td> <td>25m プールスタート台設置 1 式</td> <td>2,916,000</td> <td>大館建設(株)</td> </tr> <tr> <td>マリンスパあたみ 2F レストラン照明更新工事</td> <td>照明更新 1 式</td> <td>1,261,440</td> <td>(有)菊地電気</td> </tr> </tbody> </table>	事業名	事業概要	事業費	備考	マリンスパあたみプール昇温系統循環ポンプ更新工事	プール昇温系統循環ポンプ更新 1 式	623,160	(株)平和エアテック	マリンスパあたみプール冷水機更新工事	プール冷水機更新 1 式	235,440	(株)平和エアテック	マリンスパあたみ温浴パーティーラグーン 1 系統ジェットポンプ更新工事	ジェットポンプ更新 1 式	257,040	(株)平和エアテック	マリンスパあたみ 1F エントランス照明更新工事	照明更新 1 式	572,400	(有)菊地電気	マリンスパあたみ RA J-8 ジェットポンプ更新工事	ジェットポンプ更新 1 式	405,000	(株)平和エアテック	マリンスパあたみ WF-11 プール底引き系濾過器廻り修繕工事	濾過器廻り修繕 1 式	972,000	(株)平和エアテック	マリンスパあたみ温浴棟地下ピット内ダクト修繕工事	ダクト修繕 1 式	993,600	(株)平和エアテック	マリンスパあたみヘアキャッチャー交換工事	ヘアキャッチャー交換 1 式	322,920	(株)平和エアテック	マリンスパあたみ給水加圧ポンプ更新工事	給水加圧ポンプ更新 1 式	2,916,000	(株)平和エアテック	マリンスパあたみ 25m プールスタート台設置工事	25m プールスタート台設置 1 式	2,916,000	大館建設(株)	マリンスパあたみ 2F レストラン照明更新工事	照明更新 1 式	1,261,440	(有)菊地電気			
事業名	事業概要	事業費	備考																																																
マリンスパあたみプール昇温系統循環ポンプ更新工事	プール昇温系統循環ポンプ更新 1 式	623,160	(株)平和エアテック																																																
マリンスパあたみプール冷水機更新工事	プール冷水機更新 1 式	235,440	(株)平和エアテック																																																
マリンスパあたみ温浴パーティーラグーン 1 系統ジェットポンプ更新工事	ジェットポンプ更新 1 式	257,040	(株)平和エアテック																																																
マリンスパあたみ 1F エントランス照明更新工事	照明更新 1 式	572,400	(有)菊地電気																																																
マリンスパあたみ RA J-8 ジェットポンプ更新工事	ジェットポンプ更新 1 式	405,000	(株)平和エアテック																																																
マリンスパあたみ WF-11 プール底引き系濾過器廻り修繕工事	濾過器廻り修繕 1 式	972,000	(株)平和エアテック																																																
マリンスパあたみ温浴棟地下ピット内ダクト修繕工事	ダクト修繕 1 式	993,600	(株)平和エアテック																																																
マリンスパあたみヘアキャッチャー交換工事	ヘアキャッチャー交換 1 式	322,920	(株)平和エアテック																																																
マリンスパあたみ給水加圧ポンプ更新工事	給水加圧ポンプ更新 1 式	2,916,000	(株)平和エアテック																																																
マリンスパあたみ 25m プールスタート台設置工事	25m プールスタート台設置 1 式	2,916,000	大館建設(株)																																																
マリンスパあたみ 2F レストラン照明更新工事	照明更新 1 式	1,261,440	(有)菊地電気																																																

款 項 目	主 要 事 業 の 説 明			
	マリンスパあたまBH -1-2 温水ボイラー 修繕工事	温水ボイラー修繕 1式	777,600	(株)平和エアテック
	マリンスパあたま屋内 消火栓配管修繕工事	消火栓配管修繕 1式	194,400	(株)平和エアテック
	マリンスパあたまWF -61 アトラクション エリア温浴 1 (海側) 濾過器廻り修繕工事	濾過器廻り修繕 1式	892,080	(株)平和エアテック
	マリンスパあたまWF -62 アトラクション エリア循環ポンプ廻り 修繕工事	循環ポンプ廻り修繕 1式	432,000	(株)平和エアテック
	マリンスパあたま薬品 設備他修繕工事	薬品設備他修繕 1式	961,200	(株)平和エアテック
	マリンスパあたま外調 機修繕工事	外調機修繕 1式	128,520	(株)平和エアテック

公園緑地課

5 さくらの名所散策路整備事業費 9,601,200円 (前年度 197,809,260円)

(1) さくらの名所散策路の修景施設等が未施工のため、植生マット工等の整備事業費を執行した。

(単位：円)

事業名	事業概要	事業費	備考
さくらの名所散策路 整備工事	施工延長L=110.0m 植生マット工A= 631.0㎡ 階段工 1式 法面工 1式 コンクリート舗装工 1式	6,442,200	(株)石井組
さくらの名所散策路 整備工事	木柵工 1式	167,400	渡辺建設(株)
さくらの名所散策路 整備工事	支障木伐採工 1式	2,991,600	(株)出野造園

公園緑地課

6 公園等サイン整備事業費 1,503,360円 (前年度 839,160円)

(1) 観光客の利便性を向上させるため、公園等案内板の整備に係る整備事業費を執行した。

款 項 目	主 要 事 業 の 説 明																			
	(単位：円)																			
	<table border="1" style="width: 100%; border-collapse: collapse;"> <thead> <tr> <th style="width: 25%;">事業名</th> <th style="width: 35%;">事業概要</th> <th style="width: 15%;">事業費</th> <th style="width: 25%;">備考</th> </tr> </thead> <tbody> <tr> <td>伊豆山子恋の森公園 外1案内板整備工事</td> <td>案内板整備 1式</td> <td>394,200</td> <td>(株)小秀土建</td> </tr> <tr> <td>伊豆多賀駅前サイン 改修工事</td> <td>サイン改修 1式</td> <td>918,000</td> <td>信号器材(株)</td> </tr> <tr> <td>梅園案内看板整備工 事</td> <td>案内看板整備 1式</td> <td>191,160</td> <td>(株)なべかん</td> </tr> </tbody> </table>				事業名	事業概要	事業費	備考	伊豆山子恋の森公園 外1案内板整備工事	案内板整備 1式	394,200	(株)小秀土建	伊豆多賀駅前サイン 改修工事	サイン改修 1式	918,000	信号器材(株)	梅園案内看板整備工 事	案内看板整備 1式	191,160	(株)なべかん
事業名	事業概要	事業費	備考																	
伊豆山子恋の森公園 外1案内板整備工事	案内板整備 1式	394,200	(株)小秀土建																	
伊豆多賀駅前サイン 改修工事	サイン改修 1式	918,000	信号器材(株)																	
梅園案内看板整備工 事	案内看板整備 1式	191,160	(株)なべかん																	
	公園緑地課																			
	7 公園等トイレ整備事業費 5,832,000円 (前年度9,821,520円)																			
	(1) 利用者の利便性を向上させるため、公園等トイレ改修の整備事業費を執行した。																			
	(単位：円)																			
	<table border="1" style="width: 100%; border-collapse: collapse;"> <thead> <tr> <th style="width: 25%;">事業名</th> <th style="width: 35%;">事業概要</th> <th style="width: 15%;">事業費</th> <th style="width: 25%;">備考</th> </tr> </thead> <tbody> <tr> <td>サービスセンタート イレ整備工事</td> <td>準備工・解体工事 1式 左官・タイル工事 1式 LGS・ボード工事 1式 塗装・防水工事 1式 衛生設備更新工事 1式 トイレブース工事 1式 電気設備工事 1式</td> <td>5,832,000</td> <td>大館建設(株)</td> </tr> </tbody> </table>				事業名	事業概要	事業費	備考	サービスセンタート イレ整備工事	準備工・解体工事 1式 左官・タイル工事 1式 LGS・ボード工事 1式 塗装・防水工事 1式 衛生設備更新工事 1式 トイレブース工事 1式 電気設備工事 1式	5,832,000	大館建設(株)								
事業名	事業概要	事業費	備考																	
サービスセンタート イレ整備工事	準備工・解体工事 1式 左官・タイル工事 1式 LGS・ボード工事 1式 塗装・防水工事 1式 衛生設備更新工事 1式 トイレブース工事 1式 電気設備工事 1式	5,832,000	大館建設(株)																	
	公園緑地課																			
	8 花ひろば整備事業経費 4,965,840円 (前年度21,416,400円)																			
	(1) 花ひろばが当市のまちづくりに寄与できる魅力的な園地となるよう、施設の改修と空間の再整備に係る整備事業費を執行した。																			
	(単位：円)																			
	<table border="1" style="width: 100%; border-collapse: collapse;"> <thead> <tr> <th style="width: 25%;">事業名</th> <th style="width: 35%;">事業概要</th> <th style="width: 15%;">事業費</th> <th style="width: 25%;">備考</th> </tr> </thead> <tbody> <tr> <td>花ひろば施設整備工 事</td> <td>照明設備工 1式 花壇工 1式 土壌入替工 1式 縁石工 1式 階段工 1式 施設移設工 1式</td> <td>4,965,840</td> <td>(株)川口組</td> </tr> </tbody> </table>				事業名	事業概要	事業費	備考	花ひろば施設整備工 事	照明設備工 1式 花壇工 1式 土壌入替工 1式 縁石工 1式 階段工 1式 施設移設工 1式	4,965,840	(株)川口組								
事業名	事業概要	事業費	備考																	
花ひろば施設整備工 事	照明設備工 1式 花壇工 1式 土壌入替工 1式 縁石工 1式 階段工 1式 施設移設工 1式	4,965,840	(株)川口組																	
	公園緑地課																			
	9 遊具整備事業費 10,130,400円 (前年度0円)																			
	(1) 子ども・子育て支援事業計画に基づき泉公園の遊具整備工、樹木伐採工等の整備事業費を執行した。																			

款 項 目	主 要 事 業 の 説 明																						
	(単位：円)																						
5 目 緑化推進 経費	決算額 20,101,486 円 (前年度 18,074,720 円)																						
	<p>公園緑地課</p> <p>1 緑化推進等経費 4,100,684 円 (前年度 2,768,535 円)</p> <p>(1) 小山土手刈り作業謝礼金</p> <p>下多賀伊東線路沿い小山土手花壇の下刈り作業及び管理を、小山あじさいを愛する会へ熱海市が毎年依頼しており、緑化推進の一助となっているため謝礼金を執行した。</p> <p>平成 29 年度執行状況 72 人×2,000 円=144,000 円</p> <p>(2) 軽ワゴン車購入費及び運行費</p> <p>ア 軽ワゴン車購入費 1,009,704 円</p> <p>イ 軽ワゴン車ガソリン代 29,480 円</p> <p>ウ 自動車損害共済保険料等 47,060 円</p> <p style="text-align: center;">計 1,086,244 円</p> <p>維持管理室において、植栽・手入れの道具や材料の運搬及び現場への交通手段等として使用するため、軽ワゴン車の購入費及び運行費として執行した。</p> <p>(3) 緑化推進等の委託業務実施状況 (単位：円)</p> <table border="1" data-bbox="400 1451 1474 1899"> <thead> <tr> <th>事業名</th> <th>事業概要</th> <th>事業費</th> <th>備考</th> </tr> </thead> <tbody> <tr> <td>市内街路樹等維持管理業務委託</td> <td>樹木手入れ樹木薬剤散布、雑草刈り込み業務</td> <td>1,857,600</td> <td>(株)出野造園</td> </tr> <tr> <td>桜テングス病除去業務委託</td> <td>熱海字竹の沢地内外の桜についてテングス病枯枝切除を実施</td> <td>498,960</td> <td>(株)野田造園</td> </tr> <tr> <td>保存樹木等保護業務委託</td> <td>みどりを育てる条例で指定された保存樹木に対し肥料等保護業務を実施</td> <td>95,580</td> <td>西村造園(株)</td> </tr> <tr> <td>多賀神社内保存樹木調査診断業務委託</td> <td>多賀神社内の保存樹木の樹勢が衰えているため樹体状況調査を実施</td> <td>199,800</td> <td>(株)加藤樹木医事務所</td> </tr> </tbody> </table>				事業名	事業概要	事業費	備考	市内街路樹等維持管理業務委託	樹木手入れ樹木薬剤散布、雑草刈り込み業務	1,857,600	(株)出野造園	桜テングス病除去業務委託	熱海字竹の沢地内外の桜についてテングス病枯枝切除を実施	498,960	(株)野田造園	保存樹木等保護業務委託	みどりを育てる条例で指定された保存樹木に対し肥料等保護業務を実施	95,580	西村造園(株)	多賀神社内保存樹木調査診断業務委託	多賀神社内の保存樹木の樹勢が衰えているため樹体状況調査を実施	199,800
事業名	事業概要	事業費	備考																				
市内街路樹等維持管理業務委託	樹木手入れ樹木薬剤散布、雑草刈り込み業務	1,857,600	(株)出野造園																				
桜テングス病除去業務委託	熱海字竹の沢地内外の桜についてテングス病枯枝切除を実施	498,960	(株)野田造園																				
保存樹木等保護業務委託	みどりを育てる条例で指定された保存樹木に対し肥料等保護業務を実施	95,580	西村造園(株)																				
多賀神社内保存樹木調査診断業務委託	多賀神社内の保存樹木の樹勢が衰えているため樹体状況調査を実施	199,800	(株)加藤樹木医事務所																				

款 項 目	主 要 事 業 の 説 明																																								
	<p>公園緑地課</p> <p>2 花のまちづくり推進経費 16,000,802円 (前年度 15,306,185円)</p> <p>(1) 花のまちづくり推進に係る臨時職員雇上げ</p> <p>ア 臨時職員共済費 1人 282,913円</p> <p>イ 臨時職員賃金 1人 2,024,720円</p> <p>臨時職員を1人雇用し、市内公共花壇の植栽手入れを中心に維持管理を行った。</p> <p>(2) 花のまちづくり推進に係る花苗、肥料及び消耗品等 (単位：円)</p> <table border="1" data-bbox="416 618 1465 815"> <thead> <tr> <th>事業概要</th> <th>事業費</th> </tr> </thead> <tbody> <tr> <td>花苗及び肥料等</td> <td>2,871,336</td> </tr> <tr> <td>園芸資材・植栽資材等</td> <td>252,042</td> </tr> <tr> <td>コピー代・消耗品代等</td> <td>795,250</td> </tr> </tbody> </table> <p>(3) 花のまちづくり推進事業委託業務実施状況 (単位：円)</p> <table border="1" data-bbox="402 911 1474 1686"> <thead> <tr> <th>事業名</th> <th>事業概要</th> <th>事業費</th> <th>備考</th> </tr> </thead> <tbody> <tr> <td>フラワーポット等維持管理業務委託</td> <td>市内に設置されているフラワーポットや公共花壇の維持管理</td> <td>4,731,625</td> <td>(社)熱海市シルバー人材センター</td> </tr> <tr> <td>公共花壇等監理業務委託</td> <td>公共花壇の監理、デザイン及び樹木等のアドバイス業務</td> <td>494,640</td> <td>(財)日本花の会</td> </tr> <tr> <td>フレグラントムーンライトガーデン管理等業務委託</td> <td>花のまちづくり実施計画に基づき設置した親水公園内にある当ガーデンの植栽デザイン企画と維持管理業務</td> <td>886,680</td> <td>(有)ホリーホックガーデン</td> </tr> <tr> <td>ジャカラランダ並木維持管理業務委託</td> <td>車道側に張り出したジャカラランダの枝の剪定及び施肥業務</td> <td>990,360</td> <td>(有)山田造園</td> </tr> <tr> <td>ジャカラランダ並木支障枝伐採業務委託</td> <td>民地の建物に接し、支障となっているジャカラランダの枝の剪定業務</td> <td>127,440</td> <td>(有)山田造園</td> </tr> <tr> <td>下多賀あたま桜仮植地等整備及び管理業務委託</td> <td>熱海市下多賀向山と中張窪地内にあるあたま桜、増殖のため苗木を仮植している土地の整地業務</td> <td>498,960</td> <td>(株)出野造園</td> </tr> <tr> <td>ヒマラヤ桜病虫害対策業務委託</td> <td>熱海高等学校下及び月見ガ丘公園内のヒマラヤ桜の病虫害除去等維持管理や樹体折損倒木対策のための支柱設置</td> <td>658,800</td> <td>(株)加藤樹木医事務所</td> </tr> </tbody> </table> <p>(4) 熱海花の会事業運営費補助金 120,000円</p> <p>市内に点在する公共花壇(親水公園・花広場・来宮駅前等)を中心に日頃から季節の草花の植栽や手入れ等を自主的に行っている熱海花の会に、運営費補助として執行している。</p> <p>根拠例規 熱海市補助金等交付規則第5条</p>	事業概要	事業費	花苗及び肥料等	2,871,336	園芸資材・植栽資材等	252,042	コピー代・消耗品代等	795,250	事業名	事業概要	事業費	備考	フラワーポット等維持管理業務委託	市内に設置されているフラワーポットや公共花壇の維持管理	4,731,625	(社)熱海市シルバー人材センター	公共花壇等監理業務委託	公共花壇の監理、デザイン及び樹木等のアドバイス業務	494,640	(財)日本花の会	フレグラントムーンライトガーデン管理等業務委託	花のまちづくり実施計画に基づき設置した親水公園内にある当ガーデンの植栽デザイン企画と維持管理業務	886,680	(有)ホリーホックガーデン	ジャカラランダ並木維持管理業務委託	車道側に張り出したジャカラランダの枝の剪定及び施肥業務	990,360	(有)山田造園	ジャカラランダ並木支障枝伐採業務委託	民地の建物に接し、支障となっているジャカラランダの枝の剪定業務	127,440	(有)山田造園	下多賀あたま桜仮植地等整備及び管理業務委託	熱海市下多賀向山と中張窪地内にあるあたま桜、増殖のため苗木を仮植している土地の整地業務	498,960	(株)出野造園	ヒマラヤ桜病虫害対策業務委託	熱海高等学校下及び月見ガ丘公園内のヒマラヤ桜の病虫害除去等維持管理や樹体折損倒木対策のための支柱設置	658,800	(株)加藤樹木医事務所
事業概要	事業費																																								
花苗及び肥料等	2,871,336																																								
園芸資材・植栽資材等	252,042																																								
コピー代・消耗品代等	795,250																																								
事業名	事業概要	事業費	備考																																						
フラワーポット等維持管理業務委託	市内に設置されているフラワーポットや公共花壇の維持管理	4,731,625	(社)熱海市シルバー人材センター																																						
公共花壇等監理業務委託	公共花壇の監理、デザイン及び樹木等のアドバイス業務	494,640	(財)日本花の会																																						
フレグラントムーンライトガーデン管理等業務委託	花のまちづくり実施計画に基づき設置した親水公園内にある当ガーデンの植栽デザイン企画と維持管理業務	886,680	(有)ホリーホックガーデン																																						
ジャカラランダ並木維持管理業務委託	車道側に張り出したジャカラランダの枝の剪定及び施肥業務	990,360	(有)山田造園																																						
ジャカラランダ並木支障枝伐採業務委託	民地の建物に接し、支障となっているジャカラランダの枝の剪定業務	127,440	(有)山田造園																																						
下多賀あたま桜仮植地等整備及び管理業務委託	熱海市下多賀向山と中張窪地内にあるあたま桜、増殖のため苗木を仮植している土地の整地業務	498,960	(株)出野造園																																						
ヒマラヤ桜病虫害対策業務委託	熱海高等学校下及び月見ガ丘公園内のヒマラヤ桜の病虫害除去等維持管理や樹体折損倒木対策のための支柱設置	658,800	(株)加藤樹木医事務所																																						

款 項 目	主 要 事 業 の 説 明																																				
	<p>(5) 花街道整備事業補助金 根拠例規 熱海市補助金等交付規則第 5 条による。</p> <p style="text-align: right;">(単位：円)</p> <table border="1" data-bbox="395 376 1465 645"> <thead> <tr> <th data-bbox="395 376 719 425">交付先</th> <th data-bbox="719 376 1241 425">事業概要</th> <th data-bbox="1241 376 1465 425">事業費</th> </tr> </thead> <tbody> <tr> <td data-bbox="395 425 719 533">和田木町内会</td> <td data-bbox="719 425 1241 533">下多賀国道 135 号線沿いに設置されている花街道フラワーポットの散水及び維持管理を行っている。</td> <td data-bbox="1241 425 1465 533">40,000</td> </tr> <tr> <td data-bbox="395 533 719 645">上多賀町内会</td> <td data-bbox="719 533 1241 645">上多賀国道 135 号線沿いに設置されている花街道フラワーポットの散水及び維持管理を行っている。</td> <td data-bbox="1241 533 1465 645">40,000</td> </tr> </tbody> </table>						交付先	事業概要	事業費	和田木町内会	下多賀国道 135 号線沿いに設置されている花街道フラワーポットの散水及び維持管理を行っている。	40,000	上多賀町内会	上多賀国道 135 号線沿いに設置されている花街道フラワーポットの散水及び維持管理を行っている。	40,000																						
交付先	事業概要	事業費																																			
和田木町内会	下多賀国道 135 号線沿いに設置されている花街道フラワーポットの散水及び維持管理を行っている。	40,000																																			
上多賀町内会	上多賀国道 135 号線沿いに設置されている花街道フラワーポットの散水及び維持管理を行っている。	40,000																																			
6 項 公共下水道費	決算額 664,916,000 円 (前年度 662,000,000 円)																																				
1 目 下水道事業会計繰出金	<p>決算額 664,916,000 円 (前年度 662,000,000 円)</p> <p>企画財政課</p> <p>1 下水道事業会計への繰出金及び貸付金 664,916,000 円 (前年度 662,000,000 円)</p> <p>(1) 一般会計から下水道事業会計に対する補助金 397,916,000 円及び出資金 267,000,000 円を執行した。</p>																																				
7 項 住宅費	決算額 164,553,464 円 (前年度 118,907,835 円)																																				
1 目 住宅管理費	<p>決算額 164,553,464 円 (前年度 118,907,835 円)</p> <p>秘書広報課</p> <p>1 職員給与費 40,333,175 円 (前年度 47,354,852 円)</p> <p>まちづくり課</p> <p>2 市営住宅の維持管理経費 124,220,289 円 (前年度 71,552,983 円)</p> <p>(1) 住宅使用料の状況</p> <p>新規入居者には口座振替納付を推奨し、滞納者に関しては督促状の発送及び滞納整理等を行い、年度内に完納できるよう指導を行った。なお、滞納者に関しては、文書発送及び訪問を行い計画的に納付するよう指導している。</p> <p>ア 住宅使用料の状況 (単位：円、%)</p> <table border="1" data-bbox="368 1778 1493 2011"> <thead> <tr> <th rowspan="2">年 度</th> <th colspan="3">調定済額</th> <th rowspan="2">収入済額</th> <th rowspan="2">未収入額</th> <th rowspan="2">収納率</th> </tr> <tr> <th>住宅使用料</th> <th>敷地使用料</th> <th>合計</th> </tr> </thead> <tbody> <tr> <td>平成 29 年度</td> <td>194,382,860</td> <td>18,992,220</td> <td>213,375,080</td> <td>155,628,160</td> <td>57,746,920</td> <td>72.93</td> </tr> <tr> <td>平成 28 年度</td> <td>200,263,430</td> <td>20,142,200</td> <td>220,405,630</td> <td>164,855,670</td> <td>55,549,960</td> <td>74.79</td> </tr> <tr> <td>平成 27 年度</td> <td>203,914,970</td> <td>22,057,210</td> <td>225,972,180</td> <td>172,630,250</td> <td>53,341,930</td> <td>76.39</td> </tr> </tbody> </table>						年 度	調定済額			収入済額	未収入額	収納率	住宅使用料	敷地使用料	合計	平成 29 年度	194,382,860	18,992,220	213,375,080	155,628,160	57,746,920	72.93	平成 28 年度	200,263,430	20,142,200	220,405,630	164,855,670	55,549,960	74.79	平成 27 年度	203,914,970	22,057,210	225,972,180	172,630,250	53,341,930	76.39
年 度	調定済額			収入済額	未収入額	収納率																															
	住宅使用料	敷地使用料	合計																																		
平成 29 年度	194,382,860	18,992,220	213,375,080	155,628,160	57,746,920	72.93																															
平成 28 年度	200,263,430	20,142,200	220,405,630	164,855,670	55,549,960	74.79																															
平成 27 年度	203,914,970	22,057,210	225,972,180	172,630,250	53,341,930	76.39																															

款 項 目	主 要 事 業 の 説 明					
	(2) 市営住宅敷金管理基金の状況					
	熱海市営住宅敷金管理基金は、敷金の積立・還付またはその積立金の運用から生じる収益を、市営住宅の入居者の共同の利便となる施設の建設若しくは管理に要する経費の財源に充てる事を目的としている。					
	ア 基金の状況 (単位：円)					
	平成 28 年度 末現在高	平成 29 年 度 中 増 減				平成 29 年度 末現在高
		新規積立金	利子積立金	取崩し	計	
	42,849,806	1,327,500	6,229	2,290,800	△957,071	41,892,735
	(3) 市営住宅維持管理等委託					
	入居者の生活上特に必要な施設を管理するため、エレベーターの保守管理・汚水処理施設維持管理業務・受水槽及び高架水槽清掃・防災設備保守点検業務等を行った。					
	ア 市営住宅維持管理等委託 (単位：円)					
	事業名	事業概要	事業費	備考		
市営住宅エレベーター等保守業務委託	笹良ヶ台市営住宅 泉寺坂市営住宅	2,138,400	(株)日立ビルシステム横浜支社			
市営住宅消防用設備保守点検業務委託	消防用設備保守点検	534,600	(有)明静電設			
市営住宅汚水処理施設維持管理業務委託	浄化槽保守点検	864,000	熱海ライフクリーン(株)			
各市営住宅内受水槽及び高架水槽清掃委託	貯水槽清掃・保守	1,112,400	(株)三ツ星工業			
市営住宅樹木伐採業務委託	泉五軒町市営住宅 泉譲葉市営住宅 笹良ヶ台市営住宅 (その1) 笹良ヶ台市営住宅 (その2) 笹良ヶ台市営住宅 (その3)	49,680 178,156 496,592 387,566 408,842	(有)宮川産業			
市営住宅緊急対応・収納業務委託	緊急対応・駐車場使用料収納	3,486,078	(株)東急コミュニティー			
蜂の巣、シロアリ駆除業務委託	和田山市営住宅 7 棟 401 泉寺坂市営住宅植木 和田山市営住宅 18 棟 407 和田山市営住宅集会所 銀山市営住宅 相の原市営住宅 9 棟 201 和田山市営住宅 11 棟 4 階 中野市営住宅 3 棟 5 階 笹良ヶ台市営住宅 7 棟植木 相の原市営住宅 1 棟 506 号	78,840 48,060 32,400 38,880 32,400 10,800 25,920 21,600 21,600 21,600	(有)ペリカン消毒			
粗大ごみ搬出業務委託	相の原市営住宅 1・4・6 棟	492,480	(有)和田			
帳票印刷アウトソーシング業務委託	住宅使用料納付書印刷	118,377	(株)日立システムズ			
市営住宅測量及び地質調査業務委託	八幡山市営住宅	6,145,200	静岡コンサルタント(株)			
	計	16,744,471				

款 項 目	主 要 事 業 の 説 明			
	(4) 市営住宅維持修繕			
	入居者及び自治会からの申出等により、入居者の生活衛生面及び安全面を確保するための設備修繕を実施した。			
	ア 一般修繕 (単位：円)			
	事業名	事業概要	事業費	備考
	市営住宅住宅修繕	住宅設備の補修及び修繕	11,976,399	251 件
	(5) 市営住宅維持工事			
	市営住宅の適正かつ合理的な維持管理を行うための修繕工事等を行った。市営住宅平均建築年は昭和 40 年頃であり、老朽化が進んでいるため、給排水設備等の修繕工事を行い、住宅の維持管理に努めた。また、入居を希望する住宅困窮者に対応するため空室修繕工事を行った。さらに、公営住宅ストックを総合活用するために政策住宅入居者を移転させるために空室修繕工事を行い、用途廃止済みの住戸の解体工事を行った。			
	ア 市営住宅維持管理請負工事 (工事費 63,418,680 円)			
	【100 万円以上抜粋・解体工事を除く】 (単位：円)			
	事業名	事業概要	事業費	備考
	泉寺坂市営住宅外壁等改修工事	外壁等改修工事	30,264,840	(株)下田土建
	市営住宅空室修繕工事(その 2)	空室修繕工事	2,546,640	(株)下田土建
	市営住宅空室修繕工事(その 4)	空室修繕工事	1,447,200	(株)下田土建
	市営住宅空室修繕工事(その 5)	空室修繕工事	1,401,840	北原建設(株)
	市営住宅空室修繕工事(その 7)	空室修繕工事	1,636,200	北原建設(株)
市営住宅空室修繕工事(建築その 1)	空室修繕工事	1,691,280	(株)久元建設	
市営住宅空室修繕工事(建築その 2)	空室修繕工事	3,551,040	北原建設(株)	
市営住宅空室修繕工事(建築その 3)	空室修繕工事	1,814,400	中村建設(株)	
市営住宅空室修繕工事(建築その 4)	空室修繕工事	1,655,640	(株)久元建設	
市営住宅空室修繕工事(機械設備その 2)	空室修繕工事	1,645,920	富士工業所	
市営住宅空室修繕工事(機械設備その 4)	空室修繕工事	1,166,400	(有)菅谷工業所	
林ヶ久保市営住宅 3 棟給水ポンプ取替工事	ポンプ取替工事	1,944,000	(有)青木工業所	



款 項 目	主 要 事 業 の 説 明																																																										
	<p data-bbox="448 241 1433 275">イ 空室修繕工事 (単位：円)</p> <table border="1" data-bbox="416 282 1461 376"> <thead> <tr> <th>事業名</th> <th>事業概要</th> <th>事業費</th> <th>備考</th> </tr> </thead> <tbody> <tr> <td>市営住宅空室修繕工事</td> <td>空室修繕工事</td> <td>24,575,400</td> <td>26 部屋</td> </tr> </tbody> </table> <p data-bbox="437 387 767 421">※一部屋単価 945,200 円</p> <p data-bbox="448 481 1433 515">ウ 解体工事 (単位：円)</p> <table border="1" data-bbox="416 521 1461 663"> <thead> <tr> <th>事業名</th> <th>事業概要</th> <th>事業費</th> <th>備考</th> </tr> </thead> <tbody> <tr> <td>泉奥西山市営住宅解体工事</td> <td>解体工事</td> <td>21,124,800</td> <td>(株)泉建設</td> </tr> <tr> <td>市営住宅遊具撤去工事</td> <td>遊具撤去</td> <td>507,600</td> <td>熱海観光建設(名)</td> </tr> </tbody> </table> <p data-bbox="424 719 703 752">(6) 市営住宅管理状況</p> <p data-bbox="448 763 1481 842">平成 30 年 3 月末現在、14 市営住宅の維持管理を行っている。老朽化が進む用途廃止住宅においては、他住宅への移転を促進した。</p> <p data-bbox="448 864 1433 898">ア 管理戸数 (単位：戸)</p> <table border="1" data-bbox="411 904 1466 1088"> <thead> <tr> <th>年度</th> <th>管理戸数</th> <th>入居戸数</th> <th>空室戸数</th> <th>手続中戸数</th> <th>政策空室</th> </tr> </thead> <tbody> <tr> <td>平成 29 年度</td> <td>1,207</td> <td>824</td> <td>383</td> <td>178</td> <td>205</td> </tr> <tr> <td>平成 28 年度</td> <td>1,227</td> <td>854</td> <td>373</td> <td>165</td> <td>208</td> </tr> <tr> <td>平成 27 年度</td> <td>1,227</td> <td>904</td> <td>323</td> <td>135</td> <td>188</td> </tr> </tbody> </table> <p data-bbox="448 1099 762 1133">平成 30 年 3 月 31 日現在</p> <p data-bbox="448 1193 1433 1227">イ 経過年別管理戸数 (単位：戸)</p> <table border="1" data-bbox="411 1234 1466 1328"> <thead> <tr> <th>20 年未満</th> <th>30 年未満</th> <th>40 年未満</th> <th>50 年未満</th> <th>50 年以上</th> </tr> </thead> <tbody> <tr> <td>0</td> <td>60</td> <td>145</td> <td>482</td> <td>520</td> </tr> </tbody> </table> <p data-bbox="448 1384 903 1417">ウ 用途廃止予定住宅入居者移転数</p> <p data-bbox="504 1429 935 1462">11 世帯、移転補償費 2,162,981 円</p>					事業名	事業概要	事業費	備考	市営住宅空室修繕工事	空室修繕工事	24,575,400	26 部屋	事業名	事業概要	事業費	備考	泉奥西山市営住宅解体工事	解体工事	21,124,800	(株)泉建設	市営住宅遊具撤去工事	遊具撤去	507,600	熱海観光建設(名)	年度	管理戸数	入居戸数	空室戸数	手続中戸数	政策空室	平成 29 年度	1,207	824	383	178	205	平成 28 年度	1,227	854	373	165	208	平成 27 年度	1,227	904	323	135	188	20 年未満	30 年未満	40 年未満	50 年未満	50 年以上	0	60	145	482	520
事業名	事業概要	事業費	備考																																																								
市営住宅空室修繕工事	空室修繕工事	24,575,400	26 部屋																																																								
事業名	事業概要	事業費	備考																																																								
泉奥西山市営住宅解体工事	解体工事	21,124,800	(株)泉建設																																																								
市営住宅遊具撤去工事	遊具撤去	507,600	熱海観光建設(名)																																																								
年度	管理戸数	入居戸数	空室戸数	手続中戸数	政策空室																																																						
平成 29 年度	1,207	824	383	178	205																																																						
平成 28 年度	1,227	854	373	165	208																																																						
平成 27 年度	1,227	904	323	135	188																																																						
20 年未満	30 年未満	40 年未満	50 年未満	50 年以上																																																							
0	60	145	482	520																																																							
25 項 都市計画費	決算額 11,023,128 円																																																										
2 目 街路事業費	<p data-bbox="363 1653 751 1686">決算額 11,023,128 円</p> <p data-bbox="392 1749 536 1783">都市整備課</p> <p data-bbox="392 1794 1217 1827">2 県費補助対象街路整備事業費（繰越明許費） 11,023,128 円</p> <p data-bbox="424 1839 1350 1872">(1) 県費補助にて3.6.8号熱海駅伊豆山神社線の道路改良事業を実施した。</p>																																																										

款 項 目	主 要 事 業 の 説 明			
	(単位：円)			
	事業名	事業概要	事業費	備 考
	(繰越明許費) (県費補助事業) 3.6.8号熱海駅伊豆山神社線道路改良事業	3.6.8号熱海駅伊豆山神社線測量業務委託  用地測量業務 1式	業務委託費 224,640  うち県費(補助率1/4) 52,000	静岡コンサルタント(株)  県費補助対象事業費 208,000  委託箇所：桃山町
	(繰越明許費) (県費補助事業) 3.6.8号熱海駅伊豆山神社線道路改良事業	3.6.8号熱海駅伊豆山神社線路線測量業務委託  委託延長 L=330m 基準点測量 N=17点 路線測量 L=0.33km 現地測量 1式 用地測量 1式	業務委託費 2,785,320  うち県費(補助率1/4) 695,000	静岡コンサルタント(株)  県費補助対象事業費 2,780,000  委託箇所：伊豆山字上野地
	(繰越明許費) (県費補助事業) 3.6.8号熱海駅伊豆山神社線道路改良事業	3.6.8号熱海駅伊豆山神社線設計業務委託  委託延長 L=30m 道路詳細設計 1式	業務委託費 1,188,000  うち県費(補助率1/4) 297,000	静岡コンサルタント(株)  県費補助対象事業費 1,188,000  委託箇所：桃山町
	(繰越明許費) (県費補助事業) 3.6.8号熱海駅伊豆山神社線道路改良事業	3.6.8号熱海駅伊豆山神社線道路改良事業用地購入費 地目：宅地 桃山町10番45 122.82㎡ 地目：宅地 伊豆山字西足川163番3 8.94㎡	公共用地購入費 6,825,168  うち県費(補助率1/4) 1,706,000	県費補助対象事業費 6,824,000

8 款

消 防 費

1 項 消防費



款 項 目	主 要 事 業 の 説 明					
8 款 消防費	決算額	911,787,822 円	(前年度 745,065,565 円)			
1 項 消防費	決算額	911,787,822 円	(前年度 745,065,565 円)			
1 目 常備消防費	決算額	634,850,899 円	(前年度 609,302,548 円)			
	秘書広報課					
	1	職員給与費	556,111,399 円	(前年度 534,062,162 円)		
	消防総務課					
	2	救助、救急業務経費	24,942,617 円	(前年度 22,325,057 円)		
	(1) 救急業務において救急救命士が行う救急処置(特定行為)を、メディカルコントロール体制の下で実施した。また、この救急活動に対し医学的な観点から、事後検証を実施するとともに、救急救命士のスキルアップを目的に救急救命士の再教育病院実習を実施した。					
	救急、救助出動状況		(単位：件)			
	区 分	平成 29 年	平成 28 年	前年比		
	救急出動	3,197	3,196	1		
	救助出動	33	39	△6		
	(2) プレホスピタルケア(病院前救護)の重要性から、一般市民に対し A E D の取扱いを含む救命講習等を行い、救命に対する意識の向上を図った。また、中学生を対象に心肺蘇生法等の応急手当に係る実習を実施した。					
	(単位：回、人)					
	事業概要	平成 29 年度	平成 28 年度	前年度比	平成 29 年度	
		開催	開催	開催	受講団体等	
		受講	受講	受講		
	上級救命講習	1	1	0	0	防火協会
	普通救命講習	15	19	△4	△183	インターンシップ、熱海警察署等、定期 7 回
	一般救命講習	10	11	△1	130	市内中学校、企業、団体
	計	26	31	△5	△53	
	(3) 広域行政の推進として、泉地区の救急業務を、生活圏が同じで初動の出動体制の強化を図ることのできる湯河原町へ委託した。					
	(単位：円)					
	事業概要	事業費	備 考			
	泉地区救急業務委託	16,260,755	湯河原町			
	救急出動状況(泉地区)					
	(単位：件)					
	区 分	平成 29 年	平成 28 年	平成 27 年	平成 26 年	平成 25 年
	救急出動	239	199	191	232	202

款 項 目	主 要 事 業 の 説 明																																							
	<p>(4) 救急隊員の救急救命士の受験資格取得、国家試験合格及び救急救命士の指導、教育による救急業務全体の質の向上を目的とし、人材育成プランに基づき外部派遣研修を実施した。</p> <p>外部派遣研修 (単位：人、円)</p> <table border="1" data-bbox="478 427 1481 573"> <thead> <tr> <th>派遣機関</th> <th>研修名称</th> <th>人員</th> <th>旅 費</th> <th>負担金</th> </tr> </thead> <tbody> <tr> <td>救急救命東京研修所</td> <td>救急救命士研修課程第 52 期</td> <td>1</td> <td>141,400</td> <td>2,051,000</td> </tr> <tr> <td>救急救命九州研修所</td> <td>指導救命士養成研修第 2 期</td> <td>1</td> <td>153,460</td> <td>324,000</td> </tr> </tbody> </table> <p>消防総務課</p> <p>3 施設、自動車等の維持管理経費 33,956,679 円 (前年度 35,398,246 円)</p> <p>(1) 火災をはじめとした各種災害対応に万全を期するため、消防車両の点検整備、修理等のメンテナンスを行い消防ポンプ自動車等 16 台の維持管理の強化に努めた。</p> <p>車両整備状況 (単位：件、円)</p> <table border="1" data-bbox="478 904 1337 1088"> <thead> <tr> <th>事業概要</th> <th>件数</th> <th>事業費</th> </tr> </thead> <tbody> <tr> <td>定期点検</td> <td>24</td> <td>738,483</td> </tr> <tr> <td>車 検</td> <td>4</td> <td>443,867</td> </tr> <tr> <td>修 繕</td> <td>19</td> <td>1,601,627</td> </tr> </tbody> </table> <p>(2) 消防活動上、最も重要な情報伝達手段である高機能消防指令センター及び消防救急デジタル無線の維持管理に努めた。</p> <p>(単位：円)</p> <table border="1" data-bbox="478 1279 1463 1438"> <thead> <tr> <th>事業概要</th> <th>事業費</th> <th>備 考</th> </tr> </thead> <tbody> <tr> <td>高機能消防指令センター・消防救急デジタル無線保守点検業務委託</td> <td>20,903,400</td> <td>(株) 沖電気カスタムアドテック</td> </tr> </tbody> </table> <p>(3) 熱海観光港芝生広場ドクターヘリ発着場所進入路の整備に伴う工事を実施した。</p> <p>(単位：円)</p> <table border="1" data-bbox="478 1581 1463 1700"> <thead> <tr> <th>事業概要</th> <th>事業費</th> <th>備 考</th> </tr> </thead> <tbody> <tr> <td>芝生広場ドクターヘリ発着場所進入路整備工事</td> <td>669,600</td> <td>小原工業(株)</td> </tr> </tbody> </table> <p>消防総務課</p> <p>4 一般管理経費 18,289,324 円 (前年度 13,982,723 円)</p> <p>(1) 消防職員の職務遂行上必要な被服等の充実を図るため、消防職員用編上安全靴、防寒服及び盛夏服の購入費として 3,096,360 円を執行した。</p>	派遣機関	研修名称	人員	旅 費	負担金	救急救命東京研修所	救急救命士研修課程第 52 期	1	141,400	2,051,000	救急救命九州研修所	指導救命士養成研修第 2 期	1	153,460	324,000	事業概要	件数	事業費	定期点検	24	738,483	車 検	4	443,867	修 繕	19	1,601,627	事業概要	事業費	備 考	高機能消防指令センター・消防救急デジタル無線保守点検業務委託	20,903,400	(株) 沖電気カスタムアドテック	事業概要	事業費	備 考	芝生広場ドクターヘリ発着場所進入路整備工事	669,600	小原工業(株)
派遣機関	研修名称	人員	旅 費	負担金																																				
救急救命東京研修所	救急救命士研修課程第 52 期	1	141,400	2,051,000																																				
救急救命九州研修所	指導救命士養成研修第 2 期	1	153,460	324,000																																				
事業概要	件数	事業費																																						
定期点検	24	738,483																																						
車 検	4	443,867																																						
修 繕	19	1,601,627																																						
事業概要	事業費	備 考																																						
高機能消防指令センター・消防救急デジタル無線保守点検業務委託	20,903,400	(株) 沖電気カスタムアドテック																																						
事業概要	事業費	備 考																																						
芝生広場ドクターヘリ発着場所進入路整備工事	669,600	小原工業(株)																																						

款 項 目	主 要 事 業 の 説 明											
	(2) 消防職員としての知識、技術の向上を図るため、人材育成プランに基づき外部派遣研修を実施した。											
	外部派遣研修 (単位：人、円)											
	派遣機関	研修名称	人員	旅 費	負担金							
	消防大学校	第 51 期幹部科	1	175,400	205,950							
	消防大学校	女性消防吏員活躍推進講習会(第2回)	1	35,370	36,650							
	静岡県消防学校	第 87 期初任科	3	386,730	843,030							
	静岡県消防学校	第 88 期初任科	4	518,240	1,118,760							
	静岡県消防学校	第 12 期警防科	1	19,100	51,200							
	静岡県消防学校	第 27 期救急科	3	135,270	208,710							
	静岡県消防学校	第 34 期救助科	2	56,920	103,600							
	静岡県消防学校	処置拡大追加講習第3回	2	15,880	31,260							
	静岡県消防学校	ビデオ喉頭鏡講習第14回	1	3,640	9,550							
	静岡県消防学校	予防査察・危険物科第2期	1	19,100	60,960							
	静岡県消防学校	火災調査科第42期	1	15,200	57,310							
		(3) 熱海市防火協会への補助金交付、幼年消防クラブの育成、消防ひろばの開催及び住宅用火災警報器設置促進等火災予防の推進を図った。										
火災発生状況												
区分 年		火災件数(件)	火 災 種 別 (件)					焼損面積		死傷者(人)		損 害 額  (千円)
			建物	林野	車両	船舶	その他	建物(m <sup>2</sup> )	林野(a)	死者	負傷者	
平成 29 年		14	9	1	1	0	3	1,175	23	1	13	76,447
平成 28 年		17	10	0	3	0	4	85	0	1	0	6,507
消防総務課												
5 消防力の増強及び機械器具の強化経費 1,550,880 円 (前年度 3,534,360 円)												
(1) 化学物質災害(毒物等)による災害現場に対応するため、化学防護服等購入費として1,550,880 円を執行した。												

款 項 目	主 要 事 業 の 説 明																																																			
2 目 非常備消防費	<p>決算額 260,783,451 円 (前年度 122,654,737 円)</p> <p>消防総務課</p> <p>1 消防団員報酬等 51,733,500 円 (前年度 51,769,410 円)</p> <p>(1) 年額報酬</p> <p>消防団員 386 人に、年額報酬(上期・下期の年 2 回)として、14,841,000 円を執行した。</p> <p>年額報酬支給表 (単位:円)</p> <table border="1" data-bbox="477 524 1070 931"> <thead> <tr> <th>区 分</th> <th>支給単位</th> <th>金 額</th> </tr> </thead> <tbody> <tr> <td>団 長</td> <td>年 額</td> <td>82,500</td> </tr> <tr> <td>副 団 長</td> <td>年 額</td> <td>69,000</td> </tr> <tr> <td>本 部 部 長</td> <td>年 額</td> <td>52,000</td> </tr> <tr> <td>分 団 長</td> <td>年 額</td> <td>50,500</td> </tr> <tr> <td>副 分 団 長</td> <td>年 額</td> <td>45,500</td> </tr> <tr> <td>部 長</td> <td>年 額</td> <td>37,000</td> </tr> <tr> <td>班 長</td> <td>年 額</td> <td>37,000</td> </tr> <tr> <td>団 員</td> <td>年 額</td> <td>36,000</td> </tr> </tbody> </table> <p>*消防団員数 386 人は上期実員(途中入退団者あり)</p> <p>(2) 出動手当</p> <p>出勤区分・回数及び人員に基づき、報酬として次表のとおり 35,617,000 円を執行した。(単位:回、円)</p> <table border="1" data-bbox="477 1169 1380 1442"> <thead> <tr> <th>区 分</th> <th>支給単位及び金額</th> <th>回 数</th> <th>金 額</th> </tr> </thead> <tbody> <tr> <td>出 動</td> <td>1回 2,500</td> <td>13</td> <td>1,220,000</td> </tr> <tr> <td>訓 練</td> <td>1回 2,500</td> <td>97</td> <td>18,470,000</td> </tr> <tr> <td>警 戒</td> <td>日額 2,500</td> <td>127</td> <td>8,455,000</td> </tr> <tr> <td>会議・研修</td> <td>1回 2,500</td> <td>112</td> <td>6,680,000</td> </tr> <tr> <td>機関員手当</td> <td>月額 3,000円×2人</td> <td>132</td> <td>792,000</td> </tr> </tbody> </table> <p>(3) 公務災害補償費</p> <p>災害活動中に被災し、公務災害と認定された消防団員に消防団員等公務災害補償条例に基づき、災害補償費 1,178,000 円を執行した。</p> <p>【災害補償費内訳】</p> <p>障害補償年金 1,178,000 円</p> <p>消防総務課</p> <p>2 施設、自動車等の維持管理経費 7,878,908 円 (前年度 7,499,903 円)</p> <p>(1) 消防団消防ポンプ自動車 11 台及び消防団詰所 11 箇所に係る維持管理に努めた。</p>	区 分	支給単位	金 額	団 長	年 額	82,500	副 団 長	年 額	69,000	本 部 部 長	年 額	52,000	分 団 長	年 額	50,500	副 分 団 長	年 額	45,500	部 長	年 額	37,000	班 長	年 額	37,000	団 員	年 額	36,000	区 分	支給単位及び金額	回 数	金 額	出 動	1回 2,500	13	1,220,000	訓 練	1回 2,500	97	18,470,000	警 戒	日額 2,500	127	8,455,000	会議・研修	1回 2,500	112	6,680,000	機関員手当	月額 3,000円×2人	132	792,000
区 分	支給単位	金 額																																																		
団 長	年 額	82,500																																																		
副 団 長	年 額	69,000																																																		
本 部 部 長	年 額	52,000																																																		
分 団 長	年 額	50,500																																																		
副 分 団 長	年 額	45,500																																																		
部 長	年 額	37,000																																																		
班 長	年 額	37,000																																																		
団 員	年 額	36,000																																																		
区 分	支給単位及び金額	回 数	金 額																																																	
出 動	1回 2,500	13	1,220,000																																																	
訓 練	1回 2,500	97	18,470,000																																																	
警 戒	日額 2,500	127	8,455,000																																																	
会議・研修	1回 2,500	112	6,680,000																																																	
機関員手当	月額 3,000円×2人	132	792,000																																																	



款 項 目	主 要 事 業 の 説 明																
	<p>車両・施設整備状況 (単位：件)</p> <table border="1" data-bbox="480 237 903 465"> <tr> <td>定期点検</td> <td>14</td> </tr> <tr> <td>車 検</td> <td>6</td> </tr> <tr> <td>車両修繕</td> <td>3</td> </tr> <tr> <td>施設修繕</td> <td>2</td> </tr> <tr> <td>物品修繕</td> <td>0</td> </tr> </table> <p>(2) 消防団詰所浄化槽維持管理業務委託 (単位：円)</p> <table border="1" data-bbox="480 562 1465 680"> <thead> <tr> <th>事業概要</th> <th>事業費</th> <th>備 考</th> </tr> </thead> <tbody> <tr> <td>第 8, 10, 11 分団詰所 浄化槽維持管理業務委託</td> <td>209,900</td> <td>熱海環境サービス(株)</td> </tr> </tbody> </table> <p>(3) 火災現場での活動に必要な消防用ホースの購入費 2,494,800 円を執行した。</p> <p>消防総務課</p> <p>3 消防団本部及び各分団運営交付金 2,300,000 円 (前年度 2,300,000 円)</p> <p>(1) 消防団運営交付金 消防団詰所及び消防団活動に必要な経費として交付金 2,000,000 円を執行した。 【交付金内訳】</p> <p>ア 消防団本部 200,000 円</p> <p>イ 各分団 150,000 円×12 分団=1,800,000 円</p> <p>(2) 消防団幹部研修助成交付金 分団長以上の消防団幹部による地震災害関係施設等視察研修に助成交付金として 300,000 円を執行した。視察研修先については、熊本県「益城町布田川断層帯・テクノ仮設団地」他関係施設の視察を実施した。</p> <p>消防総務課</p> <p>4 消防力の増強及び機械器具の強化経費 174,007,110 円 (前年度 40,550,947 円)</p> <p>(1) 消防ポンプ自動車の更新を延伸していた第 4 分団車の新車更新配備を行い、消防力の増強に努めた。消防ポンプ自動車落札金額 17,172,000 円を執行した。</p> <p>(2) 昭和 49 年に竣工し、築 43 年が経過した西部地区消防団第 3 分団詰所の経年劣化及び耐震基準に満たない区分所有の建物を考慮した移転計画に伴い、消防団新第 3 分団詰所にかかる実施設計業務委託を実施し、4,428,000 円を執行した。また、詰所新設工事費 70,038,000 円、詰所備品購入費 1,346,000 円を執行し、平成 30 年 3 月 30 日に竣工した。</p>	定期点検	14	車 検	6	車両修繕	3	施設修繕	2	物品修繕	0	事業概要	事業費	備 考	第 8, 10, 11 分団詰所 浄化槽維持管理業務委託	209,900	熱海環境サービス(株)
定期点検	14																
車 検	6																
車両修繕	3																
施設修繕	2																
物品修繕	0																
事業概要	事業費	備 考															
第 8, 10, 11 分団詰所 浄化槽維持管理業務委託	209,900	熱海環境サービス(株)															

款 項 目	主 要 事 業 の 説 明															
	<p>(3) 昭和 57 年に竣工し、築 35 年が経過した初島地区消防団第 9 分団詰所の経年劣化及び津波浸水域を考慮した高台移転計画に伴い、詰所新設工事及び外構工事に要した費用 79,380,000 円、詰所備品購入費 1,454,000 円を執行し、平成 30 年 3 月 26 日に竣工した。</p> <p>消防総務課</p> <p>5 各分団経費 24,863,933 円 (前年度 20,534,477 円)</p> <p>(1) 消防団員退職報償金 5 年以上勤務して退団した消防団員 17 人に 12,003,000 円を退職報償金として執行した。</p> <p>(2) 消防団員等公務災害補償等共済基金掛金 9,626,404 円を負担金として執行した。 【負担金内訳】</p> <table border="0" data-bbox="446 806 1292 1086"> <tr> <td>ア 災害補償</td> <td></td> <td>986,404 円</td> </tr> <tr> <td>    (ア) 消防団員</td> <td>450 人 × 1,900 円 =</td> <td>855,000 円</td> </tr> <tr> <td>    (イ) 消防作業従事者</td> <td>37,544 人 × 2.0 円 =</td> <td>75,088 円</td> </tr> <tr> <td>    (ウ) 水防作業従事者</td> <td>37,544 人 × 1.5 円 =</td> <td>56,316 円</td> </tr> <tr> <td>イ 退職報償金</td> <td>450 人 × 19,200 円 =</td> <td>8,640,000 円</td> </tr> </table> <p>(3) その他 定例消防団幹部会議、消防ひろばの開催、春秋合同演習実施及び消防出初式の挙 行等消防団の充実強化に努めた。</p>	ア 災害補償		986,404 円	(ア) 消防団員	450 人 × 1,900 円 =	855,000 円	(イ) 消防作業従事者	37,544 人 × 2.0 円 =	75,088 円	(ウ) 水防作業従事者	37,544 人 × 1.5 円 =	56,316 円	イ 退職報償金	450 人 × 19,200 円 =	8,640,000 円
ア 災害補償		986,404 円														
(ア) 消防団員	450 人 × 1,900 円 =	855,000 円														
(イ) 消防作業従事者	37,544 人 × 2.0 円 =	75,088 円														
(ウ) 水防作業従事者	37,544 人 × 1.5 円 =	56,316 円														
イ 退職報償金	450 人 × 19,200 円 =	8,640,000 円														
3 目 消防施設 建設費	<p>決算額 16,153,472 円 (前年度 13,108,280 円)</p> <p>消防総務課</p> <p>1 消火栓新設等経費 16,153,472 円 (前年度 13,108,280 円)</p> <p>(1) 負担金、補助及び交付金 16,153,472 円</p> <p>消火栓建設改良等に係る水道事業会計への負担金 12,715,400 円</p> <p>消火栓修繕等に係る水道事業会計への負担金 3,438,072 円</p> <p>水道温泉課の執行する水道本管布設替工事(耐震管を使用)に並行し消火栓の改良 工事を行うことで、土工事費用の大幅な削減を図ると共に、地震災害に強い消防水 利の充実に努めた。</p> <p>改良消火栓内訳 (単位:基)</p> <table border="1" data-bbox="475 1848 1465 2033"> <thead> <tr> <th>区 分</th> <th>改良数</th> <th>備 考</th> </tr> </thead> <tbody> <tr> <td>水道本管布設替に伴う工事</td> <td>24</td> <td rowspan="2">工事等に係る経費を負担金と して水道温泉課へ支出</td> </tr> <tr> <td>単独工事(緊急工事を含む)</td> <td>2</td> </tr> <tr> <td>計</td> <td>26</td> <td></td> </tr> </tbody> </table>	区 分	改良数	備 考	水道本管布設替に伴う工事	24	工事等に係る経費を負担金と して水道温泉課へ支出	単独工事(緊急工事を含む)	2	計	26					
区 分	改良数	備 考														
水道本管布設替に伴う工事	24	工事等に係る経費を負担金と して水道温泉課へ支出														
単独工事(緊急工事を含む)	2															
計	26															

## 9 款

### 教 育 費

- 1 項 教育總務費
- 2 項 小學校費
- 3 項 中學校費
- 4 項 幼稚園費
- 5 項 社會教育費
- 6 項 保健體育費
- 7 項 育英事業費



款 項 目	主 要 事 業 の 説 明
9 款 教育費	決算額 1,510,940,107円 (前年度1,436,061,735円)
1 項 教育総務費	決算額 172,536,341円 (前年度 199,596,751円)
1 目 教育委員会費	<p>決算額 2,300,780円 (前年度 2,616,060円)</p> <p>学校教育課</p> <p>1 教育委員会委員報酬 1,788,900円 (前年度 2,045,800円)</p> <p>(1) 年間 12 回の定例会及び 3 回の臨時会を開催し、付議事件の審査を行うとともに時代の変化に応じた学校、家庭、地域社会等の教育行政に要する諸問題について協議する教育委員 4 人への報酬として執行したものである。</p> <p>学校教育課</p> <p>2 教育委員会運営経費 511,880円 (前年度 570,260円)</p> <p>(1) 教育委員会定例会等を円滑に運営させるため、会議録反訳手数料等の運営に要する経費として執行したものである。</p> <p>ア 年間 12 回開催される教育委員会定例会の反訳手数料 224,640円</p> <p>イ 教育委員会運営に係るその他経費 287,240円</p>
2 目 事務局費	<p>決算額 170,235,561円 (前年度196,980,691円)</p> <p>秘書広報課</p> <p>1 職員給与費 144,776,797円 (前年度 141,905,526円)</p> <p>学校教育課</p> <p>2 事務局の総括的経費 1,946,459円 (前年度 36,435,371円)</p> <p>(1) 教育委員会事務局の総括的経費として執行したものである。</p> <p>ア 参考図書追録等消耗品費 554,818円</p> <p>イ 公用車等の修繕料 254,674円</p> <p>ウ 学校災害賠償保険等各種保険料 274,458円</p> <p>エ その他教育委員会の事務局に係る総括的経費 862,509円</p> <p>学校教育課</p> <p>3 学校施設統合事業費 536,824円 (前年度 0円)</p> <p>(1) 多賀幼稚園と上多賀幼稚園の統合及び上多賀幼稚園の閉園に伴い執行したものである。</p> <p>ア 上多賀幼稚園閉園記念品購入代 117,280円</p>

款 項 目	主 要 事 業 の 説 明																																																
	<p data-bbox="448 241 1449 275">イ 上多賀幼稚園統合及び閉園にかかる委託料 (単位：円)</p> <table border="1" data-bbox="448 282 1465 481"> <thead> <tr> <th>事業概要</th> <th>事業費</th> <th>備考</th> </tr> </thead> <tbody> <tr> <td>上多賀幼稚園人形劇公演事業業務委託</td> <td>64,800</td> <td>(有)オフィスやまいも</td> </tr> <tr> <td>上多賀幼稚園閉園記念パンフ作成業務委託</td> <td>139,860</td> <td>(株)木村印刷所</td> </tr> <tr> <td>上多賀幼稚園閉園記念公演業務委託</td> <td>106,000</td> <td>(有)グリーンフィールド</td> </tr> <tr> <td>計</td> <td>310,660</td> <td></td> </tr> </tbody> </table> <p data-bbox="448 535 1161 568">ウ 統合交流事業に係る園児送迎バス借上料 29,160 円</p> <p data-bbox="448 629 1217 663">エ その他上多賀幼稚園統合及び閉園に係る経費 79,724 円</p> <p data-bbox="392 775 536 808">学校教育課</p> <p data-bbox="392 822 1358 855">4 離島高校生修学支援費等補助金 1,920,000 円 (前年度 1,680,000 円)</p> <p data-bbox="424 869 1420 949">(1) 高校未設置の初島の高校生 8 人に対して、教育費負担 (居住費及び帰省費) の軽減を図るため、補助金として 1 人 240,000 円を執行したものである。</p> <p data-bbox="448 963 1393 996">ア 離島高校生修学支援費に係る補助金 (単位：円)</p> <table border="1" data-bbox="448 1003 1385 1081"> <thead> <tr> <th>事業概要</th> <th>補助金額</th> <th>交付人数</th> </tr> </thead> <tbody> <tr> <td>離島高校生修学支援費</td> <td>1,920,000</td> <td>8 人</td> </tr> </tbody> </table> <p data-bbox="392 1184 536 1218">学校教育課</p> <p data-bbox="392 1232 1214 1265">5 外国人 A L T 経費 21,055,481 円 (前年度 14,011,604 円)</p> <p data-bbox="424 1279 1466 1408">(1) 園児・児童・生徒が英語に親しむ機会を設けるとともに、外国人と接することにより国際理解を深めるために、市内保幼小中学校の英語の授業を補佐する外国人 A L T を派遣するための業務委託料として執行したものである。</p> <p data-bbox="448 1422 1449 1456">ア 外国人英語指導業務委託料 (単位：円)</p> <table border="1" data-bbox="448 1462 1474 1955"> <thead> <tr> <th>事業概要</th> <th>事業費</th> <th>備考</th> </tr> </thead> <tbody> <tr> <td>A L T (外国語指導助手) 業務委託</td> <td>2,986,984</td> <td>アルノインターナショナル(有)</td> </tr> <tr> <td>A L T (外国語指導助手) 業務委託</td> <td>2,986,984</td> <td>フェルナンド トウルリン</td> </tr> <tr> <td>A L T (外国語指導助手) 業務委託</td> <td>2,986,984</td> <td>(株)サム・コーポレーション</td> </tr> <tr> <td>A L T (外国語指導助手) 業務委託</td> <td>3,018,884</td> <td>小出 ジェイミー</td> </tr> <tr> <td>A L T (外国語指導助手) 業務委託</td> <td>2,869,464</td> <td>青木 時也</td> </tr> <tr> <td>A L T (外国語指導助手) 業務委託</td> <td>3,101,384</td> <td>マット クーム</td> </tr> <tr> <td>A L T (外国語指導助手) 業務委託</td> <td>2,955,084</td> <td>ビンター ムハンマド ビラル</td> </tr> <tr> <td>計</td> <td>20,905,768</td> <td></td> </tr> </tbody> </table> <p data-bbox="448 2009 1062 2042">イ 外国人 A L T に係るその他経費 149,713 円</p>	事業概要	事業費	備考	上多賀幼稚園人形劇公演事業業務委託	64,800	(有)オフィスやまいも	上多賀幼稚園閉園記念パンフ作成業務委託	139,860	(株)木村印刷所	上多賀幼稚園閉園記念公演業務委託	106,000	(有)グリーンフィールド	計	310,660		事業概要	補助金額	交付人数	離島高校生修学支援費	1,920,000	8 人	事業概要	事業費	備考	A L T (外国語指導助手) 業務委託	2,986,984	アルノインターナショナル(有)	A L T (外国語指導助手) 業務委託	2,986,984	フェルナンド トウルリン	A L T (外国語指導助手) 業務委託	2,986,984	(株)サム・コーポレーション	A L T (外国語指導助手) 業務委託	3,018,884	小出 ジェイミー	A L T (外国語指導助手) 業務委託	2,869,464	青木 時也	A L T (外国語指導助手) 業務委託	3,101,384	マット クーム	A L T (外国語指導助手) 業務委託	2,955,084	ビンター ムハンマド ビラル	計	20,905,768	
事業概要	事業費	備考																																															
上多賀幼稚園人形劇公演事業業務委託	64,800	(有)オフィスやまいも																																															
上多賀幼稚園閉園記念パンフ作成業務委託	139,860	(株)木村印刷所																																															
上多賀幼稚園閉園記念公演業務委託	106,000	(有)グリーンフィールド																																															
計	310,660																																																
事業概要	補助金額	交付人数																																															
離島高校生修学支援費	1,920,000	8 人																																															
事業概要	事業費	備考																																															
A L T (外国語指導助手) 業務委託	2,986,984	アルノインターナショナル(有)																																															
A L T (外国語指導助手) 業務委託	2,986,984	フェルナンド トウルリン																																															
A L T (外国語指導助手) 業務委託	2,986,984	(株)サム・コーポレーション																																															
A L T (外国語指導助手) 業務委託	3,018,884	小出 ジェイミー																																															
A L T (外国語指導助手) 業務委託	2,869,464	青木 時也																																															
A L T (外国語指導助手) 業務委託	3,101,384	マット クーム																																															
A L T (外国語指導助手) 業務委託	2,955,084	ビンター ムハンマド ビラル																																															
計	20,905,768																																																

款 項 目	主 要 事 業 の 説 明																																														
2 項 小学校費	決算額	235,785,506円 (前年度207,079,462円)																																													
1 目 学校管理費	決算額	137,340,758円 (前年度122,488,655円)																																													
	秘書広報課																																														
	1 職員給与費 8,572,782円 (前年度8,714,547円)																																														
	学校教育課																																														
	2 小学校の管理経費 63,043,444円 (前年度72,085,694円)																																														
	(1) 児童が安全で快適な学校生活を享受できるよう、学校施設の修繕工事を執行し、学校の維持管理に必要な光熱水費等についても執行したものである。																																														
	ア 市内小学校8校の電気料等光熱水費 (単位：円)																																														
	<table border="1"> <thead> <tr> <th>区 分</th> <th>金額</th> </tr> </thead> <tbody> <tr> <td>電 気</td> <td>25,771,644</td> </tr> <tr> <td>ガ ス</td> <td>5,930,573</td> </tr> <tr> <td>水 道</td> <td>6,463,950</td> </tr> <tr> <td>下 水 道</td> <td>5,054,994</td> </tr> <tr> <td>計</td> <td>43,221,161</td> </tr> </tbody> </table>		区 分	金額	電 気	25,771,644	ガ ス	5,930,573	水 道	6,463,950	下 水 道	5,054,994	計	43,221,161																																	
区 分	金額																																														
電 気	25,771,644																																														
ガ ス	5,930,573																																														
水 道	6,463,950																																														
下 水 道	5,054,994																																														
計	43,221,161																																														
	イ 市内小学校8校のLPガス等燃料費 (単位：円)																																														
	<table border="1"> <thead> <tr> <th>区 分</th> <th>金額</th> </tr> </thead> <tbody> <tr> <td>L P ガ ス</td> <td>101,699</td> </tr> <tr> <td>その他燃料費</td> <td>2,301</td> </tr> <tr> <td>計</td> <td>104,000</td> </tr> </tbody> </table>		区 分	金額	L P ガ ス	101,699	その他燃料費	2,301	計	104,000																																					
区 分	金額																																														
L P ガ ス	101,699																																														
その他燃料費	2,301																																														
計	104,000																																														
	ウ 市内小学校8校の校舎等施設及び備品の修繕料 (単位：円)																																														
	<table border="1"> <thead> <tr> <th>事業概要</th> <th>事業費</th> <th>備考</th> </tr> </thead> <tbody> <tr> <td>第一小学校事務室照明器具修繕</td> <td>207,360</td> <td>(有)大川電気商会</td> </tr> <tr> <td>第一小学校厨房機器修繕</td> <td>264,600</td> <td>山田冷機工業(株)</td> </tr> <tr> <td>第一小学校体育館ササクレ修繕</td> <td>248,400</td> <td>(有)アマノ</td> </tr> <tr> <td>第二小学校蛍光灯修繕</td> <td>220,320</td> <td>(株)昭和電気設備</td> </tr> <tr> <td>第二小学校蛍光灯修繕</td> <td>288,360</td> <td>(株)昭和電気設備</td> </tr> <tr> <td>多賀小学校手すり設置工事</td> <td>469,800</td> <td>熱海観光建設(資)</td> </tr> <tr> <td>多賀小学校グラウンド時計更新修繕</td> <td>445,122</td> <td>大東電気商会</td> </tr> <tr> <td>伊豆山小学校給食室給湯設備改修修繕</td> <td>1,294,999</td> <td>(株)平和エアテック</td> </tr> <tr> <td>桃山小学校会議室エアコン取替修繕</td> <td>637,200</td> <td>(株)平和エアテック</td> </tr> <tr> <td>泉小中学校厨房機器修繕</td> <td>230,256</td> <td>山田冷機工業(株)</td> </tr> <tr> <td>泉小中学校プールろ過装置ろ材交換修繕</td> <td>972,000</td> <td>(株)アクアプロダクト</td> </tr> <tr> <td>初島小中学校用長距離無線LAN機器障害対策復旧修繕</td> <td>356,400</td> <td>(株)伊豆急ケーブルネットワーク</td> </tr> <tr> <td>その他修繕</td> <td>3,103,034</td> <td></td> </tr> <tr> <td></td> <td>計</td> <td>8,737,851</td> </tr> </tbody> </table>		事業概要	事業費	備考	第一小学校事務室照明器具修繕	207,360	(有)大川電気商会	第一小学校厨房機器修繕	264,600	山田冷機工業(株)	第一小学校体育館ササクレ修繕	248,400	(有)アマノ	第二小学校蛍光灯修繕	220,320	(株)昭和電気設備	第二小学校蛍光灯修繕	288,360	(株)昭和電気設備	多賀小学校手すり設置工事	469,800	熱海観光建設(資)	多賀小学校グラウンド時計更新修繕	445,122	大東電気商会	伊豆山小学校給食室給湯設備改修修繕	1,294,999	(株)平和エアテック	桃山小学校会議室エアコン取替修繕	637,200	(株)平和エアテック	泉小中学校厨房機器修繕	230,256	山田冷機工業(株)	泉小中学校プールろ過装置ろ材交換修繕	972,000	(株)アクアプロダクト	初島小中学校用長距離無線LAN機器障害対策復旧修繕	356,400	(株)伊豆急ケーブルネットワーク	その他修繕	3,103,034			計	8,737,851
事業概要	事業費	備考																																													
第一小学校事務室照明器具修繕	207,360	(有)大川電気商会																																													
第一小学校厨房機器修繕	264,600	山田冷機工業(株)																																													
第一小学校体育館ササクレ修繕	248,400	(有)アマノ																																													
第二小学校蛍光灯修繕	220,320	(株)昭和電気設備																																													
第二小学校蛍光灯修繕	288,360	(株)昭和電気設備																																													
多賀小学校手すり設置工事	469,800	熱海観光建設(資)																																													
多賀小学校グラウンド時計更新修繕	445,122	大東電気商会																																													
伊豆山小学校給食室給湯設備改修修繕	1,294,999	(株)平和エアテック																																													
桃山小学校会議室エアコン取替修繕	637,200	(株)平和エアテック																																													
泉小中学校厨房機器修繕	230,256	山田冷機工業(株)																																													
泉小中学校プールろ過装置ろ材交換修繕	972,000	(株)アクアプロダクト																																													
初島小中学校用長距離無線LAN機器障害対策復旧修繕	356,400	(株)伊豆急ケーブルネットワーク																																													
その他修繕	3,103,034																																														
	計	8,737,851																																													

款 項 目	主 要 事 業 の 説 明		
	エ 市内小学校 8 校の機械警備業務等の各種委託料 (単位：円)		
	事業概要	事業費	備考
	各小学校自家用電気工作物保安管理業務委託	1,224,174	(財)関東電気保安協会
	網代小学校汚水処理施設維持管理業務委託	534,600	熱海環境サービス(株)
	各小学校消防用設備保守点検業務委託	615,600	(有)明静電設
	初島複合施設消防用設備保守点検業務委託	24,300	(有)明静電設
	第二小学校プールろ過装置保守点検業務委託	402,840	(株)櫻井工業所
	泉小中学校プールろ過装置保守点検業務委託	60,480	(株)アクアプロダクト
	各小学校貯水槽清掃業務委託	375,840	(株)ティ・エス・東部
	各小学校機械警備業務委託	1,070,496	セコム(株)
	各小学校オープンスペース清掃業務委託	201,420	(株)アイビックス
	熱海市小中学校防火設備定期検査報告書作成業務委託	1,477,440	三和シャッター工業(株) 沼津統括営業所
	網代小学校法面草刈業務委託	441,720	(株)出野造園
	桃山小学校樹木伐採業務委託	860,760	(株)野田造園
	伊豆山小学校樹木伐採業務委託	345,600	(株)出野造園
	第二小学校プール天井保守点検業務委託	486,000	(有)若林建築設計事務所
	計	8,121,270	
	オ 使用料及び賃借料 (単位：円)		
	事業概要	事業費	
	第一小学校国有地賃借料	74,405	
多賀小学校国有地賃借料	189,093		
AEDリース料及び放送受信料	597,788		
計	861,286		
カ 小学校建物総合損害共済保険料 609,116 円			
キ 鉄くず回収業務処理手数料 284,202 円			
ク 市内小学校 8 校の管理に係るその他経費 1,104,558 円			
学校教育課			
3 小学校の運営経費 26,357,209 円 (前年度 25,665,115 円)			
(1) 児童が安全で快適な学校生活を享受することができるよう、学校の運営に必要な経費を執行したものである。			
ア 小学校事務臨時職員 3 人に係る経費 (単位：円)			
事業概要	事業費		
小学校事務臨時職員共済費	922,205		
小学校事務臨時職員賃金	5,864,256		
計	6,786,461		



款 項 目	主 要 事 業 の 説 明																																																																										
	<p>イ 市内小学校 8 校の学校運営に係る消耗品費等の需用費 7,888,814 円</p> <p>ウ 市内小学校 8 校の電話料等通信運搬費 (単位：円)</p> <table border="1" data-bbox="478 376 944 537"> <thead> <tr> <th>区 分</th> <th>金額</th> </tr> </thead> <tbody> <tr> <td>電 話 料</td> <td>2,622,020</td> </tr> <tr> <td>郵 便 料</td> <td>352,440</td> </tr> <tr> <td>計</td> <td>2,974,460</td> </tr> </tbody> </table> <p>エ 市内小学校 7 校の環境保全業務委託料 (単位：円)</p> <table border="1" data-bbox="450 631 1465 1189"> <thead> <tr> <th>事業概要</th> <th>事業費</th> <th>備考</th> </tr> </thead> <tbody> <tr> <td>           市内小学校環境保全業務委託             ■環境保全業務 1 名            7:30～14:00 (休憩時間 1 時間 30 分含)            ① 校門、玄関、校舎周辺の清掃・草取            ② 校舎周りの巡回            ③ 花壇の手入れ            ④ 水撒き            ⑤ ごみ処理            ⑥            ■トイレ清掃 2 名            14:00～16:30 又は 8:00～12:00         </td> <td>8,088,777</td> <td>(社)熱海市シルバー人材センター</td> </tr> </tbody> </table> <p>実績内訳 (単位：日)</p> <table border="1" data-bbox="450 1285 1062 1899"> <thead> <tr> <th>学校名</th> <th>業務</th> <th>人員</th> <th>合計</th> </tr> </thead> <tbody> <tr> <td rowspan="2">第一小学校</td> <td>環境保全</td> <td>1人</td> <td>196</td> </tr> <tr> <td>トイレ清掃</td> <td>2人</td> <td>42</td> </tr> <tr> <td rowspan="2">第二小学校</td> <td>環境保全</td> <td>1人</td> <td>196</td> </tr> <tr> <td>トイレ清掃</td> <td>2人</td> <td>40</td> </tr> <tr> <td rowspan="2">多賀小学校</td> <td>環境保全</td> <td>1人</td> <td>194</td> </tr> <tr> <td>トイレ清掃</td> <td>2人</td> <td>42</td> </tr> <tr> <td rowspan="2">伊豆山小学校</td> <td>環境保全</td> <td>1人</td> <td>195</td> </tr> <tr> <td>トイレ清掃</td> <td>2人</td> <td>38</td> </tr> <tr> <td rowspan="2">桃山小学校</td> <td>環境保全</td> <td>1人</td> <td>191</td> </tr> <tr> <td>トイレ清掃</td> <td>2人</td> <td>39</td> </tr> <tr> <td rowspan="2">網代小学校</td> <td>環境保全</td> <td>1人</td> <td>192</td> </tr> <tr> <td>トイレ清掃</td> <td>2人</td> <td>40</td> </tr> <tr> <td rowspan="2">泉小中学校</td> <td>環境保全</td> <td>1人</td> <td>195</td> </tr> <tr> <td>トイレ清掃</td> <td>2人</td> <td>47</td> </tr> <tr> <td rowspan="2">計</td> <td>環境保全</td> <td>1人</td> <td>1,359</td> </tr> <tr> <td>トイレ清掃</td> <td>2人</td> <td>288</td> </tr> </tbody> </table> <p>オ 市内小学校 8 校の運営に係るその他経費 618,697 円</p>	区 分	金額	電 話 料	2,622,020	郵 便 料	352,440	計	2,974,460	事業概要	事業費	備考	市内小学校環境保全業務委託  ■環境保全業務 1 名 7:30～14:00 (休憩時間 1 時間 30 分含) ① 校門、玄関、校舎周辺の清掃・草取 ② 校舎周りの巡回 ③ 花壇の手入れ ④ 水撒き ⑤ ごみ処理 ⑥ ■トイレ清掃 2 名 14:00～16:30 又は 8:00～12:00	8,088,777	(社)熱海市シルバー人材センター	学校名	業務	人員	合計	第一小学校	環境保全	1人	196	トイレ清掃	2人	42	第二小学校	環境保全	1人	196	トイレ清掃	2人	40	多賀小学校	環境保全	1人	194	トイレ清掃	2人	42	伊豆山小学校	環境保全	1人	195	トイレ清掃	2人	38	桃山小学校	環境保全	1人	191	トイレ清掃	2人	39	網代小学校	環境保全	1人	192	トイレ清掃	2人	40	泉小中学校	環境保全	1人	195	トイレ清掃	2人	47	計	環境保全	1人	1,359	トイレ清掃	2人	288
区 分	金額																																																																										
電 話 料	2,622,020																																																																										
郵 便 料	352,440																																																																										
計	2,974,460																																																																										
事業概要	事業費	備考																																																																									
市内小学校環境保全業務委託  ■環境保全業務 1 名 7:30～14:00 (休憩時間 1 時間 30 分含) ① 校門、玄関、校舎周辺の清掃・草取 ② 校舎周りの巡回 ③ 花壇の手入れ ④ 水撒き ⑤ ごみ処理 ⑥ ■トイレ清掃 2 名 14:00～16:30 又は 8:00～12:00	8,088,777	(社)熱海市シルバー人材センター																																																																									
学校名	業務	人員	合計																																																																								
第一小学校	環境保全	1人	196																																																																								
	トイレ清掃	2人	42																																																																								
第二小学校	環境保全	1人	196																																																																								
	トイレ清掃	2人	40																																																																								
多賀小学校	環境保全	1人	194																																																																								
	トイレ清掃	2人	42																																																																								
伊豆山小学校	環境保全	1人	195																																																																								
	トイレ清掃	2人	38																																																																								
桃山小学校	環境保全	1人	191																																																																								
	トイレ清掃	2人	39																																																																								
網代小学校	環境保全	1人	192																																																																								
	トイレ清掃	2人	40																																																																								
泉小中学校	環境保全	1人	195																																																																								
	トイレ清掃	2人	47																																																																								
計	環境保全	1人	1,359																																																																								
	トイレ清掃	2人	288																																																																								

款 項 目	主 要 事 業 の 説 明																																															
	<p>学校教育課</p> <p>4 小学校の教材備品及び一般備品購入費 8,768,523円 (前年度7,183,499円)</p> <p>(1) 児童が安全で充実した学習活動が展開できるよう備品の充実を図るために執行したものである。</p> <p style="text-align: right;">(単位：円)</p> <table border="1" data-bbox="448 472 1070 983"> <thead> <tr> <th>事業概要</th> <th>事業費</th> </tr> </thead> <tbody> <tr><td>算数備品購入費</td><td>248,068</td></tr> <tr><td>理科備品購入費</td><td>1,505,181</td></tr> <tr><td>社会備品購入費</td><td>32,076</td></tr> <tr><td>音楽備品購入費</td><td>308,624</td></tr> <tr><td>家庭科備品購入費</td><td>328,806</td></tr> <tr><td>保健体育備品購入費</td><td>1,001,501</td></tr> <tr><td>視聴覚備品購入費</td><td>39,680</td></tr> <tr><td>図書備品購入費</td><td>1,588,909</td></tr> <tr><td>教材備品購入費</td><td>235,720</td></tr> <tr><td>一般備品購入費</td><td>2,693,433</td></tr> <tr><td>給食備品購入費</td><td>419,636</td></tr> <tr><td style="text-align: right;">計</td><td>8,401,634</td></tr> </tbody> </table> <p>(2) 児童が充実した学習活動を展開できるよう、理科算数の少額教材の充実を図るため執行したものである。</p> <p>ア 消耗品費 366,889円</p> <p>学校教育課</p> <p>5 小学校校舎等改修経費 30,598,800円 (前年度8,839,800円)</p> <p>(1) 市内小学校8校の施設等に係る工事 (単位：円)</p> <table border="1" data-bbox="406 1413 1465 1832"> <thead> <tr> <th>事業概要</th> <th>事業費</th> <th>備考</th> </tr> </thead> <tbody> <tr> <td>多賀小学校低学年棟教材室トイレ改修建築工事</td> <td>2,160,000</td> <td>渡辺建設(株)</td> </tr> <tr> <td>多賀小学校低学年棟教材室トイレ改修衛生設備工事</td> <td>1,792,800</td> <td>(有)高杉設備工業</td> </tr> <tr> <td>第一小学校給水ポンプ取替工事</td> <td>1,814,400</td> <td>(株)櫻井工業所</td> </tr> <tr> <td>泉小中学校給食室給湯設備改修工事</td> <td>1,911,600</td> <td>(株)平和エアテック</td> </tr> <tr> <td>多賀小学校屋上防水改修工事 【債務負担行為】平成29年度～31年度</td> <td>22,920,000</td> <td>(有)サクライ</td> </tr> <tr> <td style="text-align: right;">計</td> <td>30,598,800</td> <td></td> </tr> </tbody> </table>	事業概要	事業費	算数備品購入費	248,068	理科備品購入費	1,505,181	社会備品購入費	32,076	音楽備品購入費	308,624	家庭科備品購入費	328,806	保健体育備品購入費	1,001,501	視聴覚備品購入費	39,680	図書備品購入費	1,588,909	教材備品購入費	235,720	一般備品購入費	2,693,433	給食備品購入費	419,636	計	8,401,634	事業概要	事業費	備考	多賀小学校低学年棟教材室トイレ改修建築工事	2,160,000	渡辺建設(株)	多賀小学校低学年棟教材室トイレ改修衛生設備工事	1,792,800	(有)高杉設備工業	第一小学校給水ポンプ取替工事	1,814,400	(株)櫻井工業所	泉小中学校給食室給湯設備改修工事	1,911,600	(株)平和エアテック	多賀小学校屋上防水改修工事 【債務負担行為】平成29年度～31年度	22,920,000	(有)サクライ	計	30,598,800	
事業概要	事業費																																															
算数備品購入費	248,068																																															
理科備品購入費	1,505,181																																															
社会備品購入費	32,076																																															
音楽備品購入費	308,624																																															
家庭科備品購入費	328,806																																															
保健体育備品購入費	1,001,501																																															
視聴覚備品購入費	39,680																																															
図書備品購入費	1,588,909																																															
教材備品購入費	235,720																																															
一般備品購入費	2,693,433																																															
給食備品購入費	419,636																																															
計	8,401,634																																															
事業概要	事業費	備考																																														
多賀小学校低学年棟教材室トイレ改修建築工事	2,160,000	渡辺建設(株)																																														
多賀小学校低学年棟教材室トイレ改修衛生設備工事	1,792,800	(有)高杉設備工業																																														
第一小学校給水ポンプ取替工事	1,814,400	(株)櫻井工業所																																														
泉小中学校給食室給湯設備改修工事	1,911,600	(株)平和エアテック																																														
多賀小学校屋上防水改修工事 【債務負担行為】平成29年度～31年度	22,920,000	(有)サクライ																																														
計	30,598,800																																															

款 項 目	主 要 事 業 の 説 明																																					
2目 教育振興費	決算額	98,444,748円 (前年度 84,590,807円)																																				
	<p>学校教育課</p> <p>1 就学援助奨励経費 5,849,007円 (前年度 4,923,014円)</p> <p>(1) 小学校の要保護・準要保護児童及び特別支援学級児童への就学援助奨励経費として執行したものである。</p> <p>ア 要保護・準要保護児童</p> <p>(ア) 要保護児童 2人、準要保護児童 74人、計 76人</p> <p style="text-align: right;">(単位：円)</p> <table border="1" data-bbox="448 568 1070 987"> <thead> <tr> <th>事業概要</th> <th>事業費</th> </tr> </thead> <tbody> <tr> <td>新入学用品費</td> <td>487,200</td> </tr> <tr> <td>通学用品費</td> <td>127,110</td> </tr> <tr> <td>学用品費</td> <td>809,873</td> </tr> <tr> <td>校外活動費</td> <td>100,391</td> </tr> <tr> <td>学校給食費</td> <td>3,359,010</td> </tr> <tr> <td>修学旅行費</td> <td>292,276</td> </tr> <tr> <td>通学費</td> <td>140,423</td> </tr> <tr> <td style="text-align: right;">計</td> <td>5,316,283</td> </tr> </tbody> </table> <p>イ 特別支援学級</p> <p>(ア) 特別支援学級児童 19人</p> <p style="text-align: right;">(単位：円)</p> <table border="1" data-bbox="448 1178 1070 1597"> <thead> <tr> <th>事業概要</th> <th>事業費</th> </tr> </thead> <tbody> <tr> <td>新入学用品費</td> <td>30,705</td> </tr> <tr> <td>学用品費</td> <td>89,450</td> </tr> <tr> <td>校外活動費</td> <td>10,635</td> </tr> <tr> <td>学校給食費</td> <td>367,640</td> </tr> <tr> <td>修学旅行費</td> <td>9,934</td> </tr> <tr> <td>交流学习通学費</td> <td>10,040</td> </tr> <tr> <td>通学費</td> <td>14,320</td> </tr> <tr> <td style="text-align: right;">計</td> <td>532,724</td> </tr> </tbody> </table>		事業概要	事業費	新入学用品費	487,200	通学用品費	127,110	学用品費	809,873	校外活動費	100,391	学校給食費	3,359,010	修学旅行費	292,276	通学費	140,423	計	5,316,283	事業概要	事業費	新入学用品費	30,705	学用品費	89,450	校外活動費	10,635	学校給食費	367,640	修学旅行費	9,934	交流学习通学費	10,040	通学費	14,320	計	532,724
事業概要	事業費																																					
新入学用品費	487,200																																					
通学用品費	127,110																																					
学用品費	809,873																																					
校外活動費	100,391																																					
学校給食費	3,359,010																																					
修学旅行費	292,276																																					
通学費	140,423																																					
計	5,316,283																																					
事業概要	事業費																																					
新入学用品費	30,705																																					
学用品費	89,450																																					
校外活動費	10,635																																					
学校給食費	367,640																																					
修学旅行費	9,934																																					
交流学习通学費	10,040																																					
通学費	14,320																																					
計	532,724																																					

款 項 目	主 要 事 業 の 説 明																																										
	学校教育課 2 学校教育振興経費 15,909,950 円 (前年度 11,896,762 円) (1) 児童の学習活動をより充実させるための準教科書の購入費や、児童の登下校の安全を確保するための防犯ブザーの購入費、公共交通機関を利用して通学をする児童の保護者の経済的負担の軽減を図るための補助金、コンピュータ教室整備等のためのコンピュータリース料として執行したものである。 ア 市内小学校 8 校の準教科書・コンピュータ教室用等の消耗品等需用費 <div style="text-align: right;">3,993,285 円</div> (ア) 準教科書等購入費 (単位：円) <table border="1" data-bbox="485 618 1102 893"> <thead> <tr> <th>区 分</th> <th>金額</th> </tr> </thead> <tbody> <tr> <td>社会</td> <td>167,910</td> </tr> <tr> <td>道徳</td> <td>572,550</td> </tr> <tr> <td>健康手帳</td> <td>46,710</td> </tr> <tr> <td>外国語活動</td> <td>0</td> </tr> <tr> <td>教師用教科書・指導書</td> <td>1,264,680</td> </tr> <tr> <td>計</td> <td>2,051,850</td> </tr> </tbody> </table> (イ) 用紙類等購入費 (単位：円) <table border="1" data-bbox="485 987 1102 1146"> <thead> <tr> <th>区 分</th> <th>金額</th> </tr> </thead> <tbody> <tr> <td>在学児童知能検査用紙</td> <td>210,138</td> </tr> <tr> <td>公簿用紙</td> <td>225,347</td> </tr> <tr> <td>計</td> <td>435,485</td> </tr> </tbody> </table> (ウ) コンピュータ教室用消耗品購入費 (単位：円) <table border="1" data-bbox="491 1240 1096 1632"> <thead> <tr> <th>区 分</th> <th>金額</th> </tr> </thead> <tbody> <tr> <td>第一小学校</td> <td>71,889</td> </tr> <tr> <td>第二小学校</td> <td>106,271</td> </tr> <tr> <td>多賀小学校</td> <td>119,161</td> </tr> <tr> <td>伊豆山小学校</td> <td>44,834</td> </tr> <tr> <td>桃山小学校</td> <td>36,970</td> </tr> <tr> <td>網代小学校</td> <td>34,790</td> </tr> <tr> <td>泉小学校</td> <td>46,626</td> </tr> <tr> <td>初島小学校</td> <td>28,759</td> </tr> <tr> <td>計</td> <td>489,300</td> </tr> </tbody> </table> (エ) 防犯ブザー購入費 113,400 円  (オ) その他消耗品等需用費 903,250 円  イ 市内小学校校務用・教育用等コンピュータシステムリース料 <div style="text-align: right;">10,948,950 円</div>	区 分	金額	社会	167,910	道徳	572,550	健康手帳	46,710	外国語活動	0	教師用教科書・指導書	1,264,680	計	2,051,850	区 分	金額	在学児童知能検査用紙	210,138	公簿用紙	225,347	計	435,485	区 分	金額	第一小学校	71,889	第二小学校	106,271	多賀小学校	119,161	伊豆山小学校	44,834	桃山小学校	36,970	網代小学校	34,790	泉小学校	46,626	初島小学校	28,759	計	489,300
区 分	金額																																										
社会	167,910																																										
道徳	572,550																																										
健康手帳	46,710																																										
外国語活動	0																																										
教師用教科書・指導書	1,264,680																																										
計	2,051,850																																										
区 分	金額																																										
在学児童知能検査用紙	210,138																																										
公簿用紙	225,347																																										
計	435,485																																										
区 分	金額																																										
第一小学校	71,889																																										
第二小学校	106,271																																										
多賀小学校	119,161																																										
伊豆山小学校	44,834																																										
桃山小学校	36,970																																										
網代小学校	34,790																																										
泉小学校	46,626																																										
初島小学校	28,759																																										
計	489,300																																										

款 項 目	主 要 事 業 の 説 明																					
	(単位：台)																					
	<table border="1"> <thead> <tr> <th>区分</th> <th>台数</th> </tr> </thead> <tbody> <tr><td>第一小学校校務用</td><td>26</td></tr> <tr><td>第二小学校校務用</td><td>24</td></tr> <tr><td>多賀小学校校務用</td><td>28</td></tr> <tr><td>伊豆山小学校校務用</td><td>14</td></tr> <tr><td>桃山小学校校務用</td><td>14</td></tr> <tr><td>網代小学校校務用</td><td>13</td></tr> <tr><td>泉小中学校校務用</td><td>8</td></tr> <tr><td>初島小中学校校務用</td><td>7</td></tr> <tr><td style="text-align: right;">計</td><td>134</td></tr> </tbody> </table>	区分	台数	第一小学校校務用	26	第二小学校校務用	24	多賀小学校校務用	28	伊豆山小学校校務用	14	桃山小学校校務用	14	網代小学校校務用	13	泉小中学校校務用	8	初島小中学校校務用	7	計	134	
	区分	台数																				
	第一小学校校務用	26																				
	第二小学校校務用	24																				
	多賀小学校校務用	28																				
	伊豆山小学校校務用	14																				
	桃山小学校校務用	14																				
	網代小学校校務用	13																				
	泉小中学校校務用	8																				
初島小中学校校務用	7																					
計	134																					
(単位：台)																						
<table border="1"> <thead> <tr> <th>区分</th> <th>台数</th> </tr> </thead> <tbody> <tr><td>第一小学校教育用</td><td>35</td></tr> <tr><td>第二小学校教育用</td><td>39</td></tr> <tr><td>多賀小学校教育用</td><td>38</td></tr> <tr><td>伊豆山小学校教育用</td><td>15</td></tr> <tr><td>桃山小学校教育用</td><td>15</td></tr> <tr><td>網代小学校教育用</td><td>8</td></tr> <tr><td style="text-align: right;">計</td><td>150</td></tr> </tbody> </table>	区分	台数	第一小学校教育用	35	第二小学校教育用	39	多賀小学校教育用	38	伊豆山小学校教育用	15	桃山小学校教育用	15	網代小学校教育用	8	計	150						
区分	台数																					
第一小学校教育用	35																					
第二小学校教育用	39																					
多賀小学校教育用	38																					
伊豆山小学校教育用	15																					
桃山小学校教育用	15																					
網代小学校教育用	8																					
計	150																					
(単位：台)																						
<table border="1"> <thead> <tr> <th>区分</th> <th>台数</th> </tr> </thead> <tbody> <tr><td>第一小学校教育用タブレット端末</td><td>10</td></tr> <tr><td>第二小学校教育用タブレット端末</td><td>10</td></tr> <tr><td>多賀小学校教育用タブレット端末</td><td>11</td></tr> <tr><td>伊豆山小学教育用タブレット端末</td><td>6</td></tr> <tr><td>桃山小学校教育用タブレット端末</td><td>4</td></tr> <tr><td>網代小学校教育用タブレット端末</td><td>4</td></tr> <tr><td>泉小学校教育用タブレット端末</td><td>4</td></tr> <tr><td>初島小学校教育用タブレット端末</td><td>1</td></tr> <tr><td style="text-align: right;">計</td><td>50</td></tr> </tbody> </table>	区分	台数	第一小学校教育用タブレット端末	10	第二小学校教育用タブレット端末	10	多賀小学校教育用タブレット端末	11	伊豆山小学教育用タブレット端末	6	桃山小学校教育用タブレット端末	4	網代小学校教育用タブレット端末	4	泉小学校教育用タブレット端末	4	初島小学校教育用タブレット端末	1	計	50		
区分	台数																					
第一小学校教育用タブレット端末	10																					
第二小学校教育用タブレット端末	10																					
多賀小学校教育用タブレット端末	11																					
伊豆山小学教育用タブレット端末	6																					
桃山小学校教育用タブレット端末	4																					
網代小学校教育用タブレット端末	4																					
泉小学校教育用タブレット端末	4																					
初島小学校教育用タブレット端末	1																					
計	50																					
<p>ウ 徒歩による通学が困難で、バス及び電車の交通機関を利用し、且つ自宅から学校までの通学距離が2k m以上の児童の保護者に対する通学費補助金</p>	(単位：円)																					
<table border="1"> <thead> <tr> <th>区 分</th> <th>交付額</th> <th>交付人数</th> </tr> </thead> <tbody> <tr><td>第一小学校</td><td>384, 910</td><td>19 人(対象児童 22 人)</td></tr> <tr><td>第二小学校</td><td>489, 410</td><td>28 人(対象児童 37 人)</td></tr> <tr><td>伊豆山小学校</td><td>80, 115</td><td>8 人(対象児童 10 人)</td></tr> <tr><td style="text-align: right;">計</td><td>954, 435</td><td>55 人(対象児童 69 人)</td></tr> </tbody> </table>	区 分	交付額	交付人数	第一小学校	384, 910	19 人(対象児童 22 人)	第二小学校	489, 410	28 人(対象児童 37 人)	伊豆山小学校	80, 115	8 人(対象児童 10 人)	計	954, 435	55 人(対象児童 69 人)							
区 分	交付額	交付人数																				
第一小学校	384, 910	19 人(対象児童 22 人)																				
第二小学校	489, 410	28 人(対象児童 37 人)																				
伊豆山小学校	80, 115	8 人(対象児童 10 人)																				
計	954, 435	55 人(対象児童 69 人)																				
<p>エ 市内小学校 8 校の学校教育振興に係るその他経費 13, 280 円</p>																						

款 項 目	主 要 事 業 の 説 明																																									
	<p>学校教育課</p> <p>3 教育研究指導経費 4,089,927 円 (前年度 2,650,759 円)</p> <p>(1) 各種研究事業に係る経費として執行し、また、小学校水泳教室の児童の送迎に係るバス賃借料として執行したものである。</p> <p>ア 委託料 (単位：円)</p> <table border="1" data-bbox="448 427 1465 694"> <thead> <tr> <th>事業概要</th> <th>事業費</th> <th>備考</th> </tr> </thead> <tbody> <tr> <td>小学校未来を開く人づくり事業業務委託</td> <td>450,000</td> <td>熱海市教育研究会</td> </tr> <tr> <td>小学校総合的学習授業研究事業業務委託</td> <td>350,000</td> <td>熱海市総合的学習授業研究会</td> </tr> <tr> <td>網代小学校自然教室推進事業業務委託</td> <td>83,000</td> <td>網代小学校自然教室実行委員会</td> </tr> <tr> <td>計</td> <td>883,000</td> <td></td> </tr> </tbody> </table> <p>イ 印刷製本費 (単位：円)</p> <table border="1" data-bbox="464 786 1254 958"> <thead> <tr> <th>区分</th> <th>金額</th> </tr> </thead> <tbody> <tr> <td>教育研究指導に係る教育実践録(第 32 集)</td> <td>66,420</td> </tr> <tr> <td>郷土読本あたま(第 15 改版)</td> <td>1,004,400</td> </tr> <tr> <td>計</td> <td>1,070,820</td> </tr> </tbody> </table> <p>ウ 小学校水泳教室の児童の送迎に係るバス賃借料 1,177,200 円</p> <p>エ 外部講師謝礼 (単位：円)</p> <table border="1" data-bbox="459 1149 1254 1305"> <thead> <tr> <th>事業概要</th> <th>事業費</th> </tr> </thead> <tbody> <tr> <td>教育支援委員謝礼</td> <td>56,000</td> </tr> <tr> <td>小学校夢先生事業に係る講師謝礼</td> <td>399,723</td> </tr> <tr> <td>計</td> <td>455,723</td> </tr> </tbody> </table> <p>オ 市内小学校 8 校の教育研究指導に係るその他経費 503,184 円</p> <p>学校教育課</p> <p>4 保健管理経費 11,745,755 円 (前年度 10,019,978 円)</p> <p>(1) 児童が健康に学校生活を送ることができるよう、各種健康診断等の業務委託料及び学校医師等への報酬として執行した。また、学校管理下において児童に災害が発生したときのための日本スポーツ振興センター災害共済に係る市負担経費として執行したものである。</p> <p>ア 市内小学校の学校医師等報酬 (単位：円)</p> <table border="1" data-bbox="459 1832 1240 2027"> <thead> <tr> <th>区 分</th> <th>報酬</th> </tr> </thead> <tbody> <tr> <td>学校医報酬</td> <td>4,158,000</td> </tr> <tr> <td>学校歯科医報酬</td> <td>2,268,000</td> </tr> <tr> <td>学校薬剤師報酬</td> <td>648,000</td> </tr> <tr> <td>計</td> <td>7,074,000</td> </tr> </tbody> </table>	事業概要	事業費	備考	小学校未来を開く人づくり事業業務委託	450,000	熱海市教育研究会	小学校総合的学習授業研究事業業務委託	350,000	熱海市総合的学習授業研究会	網代小学校自然教室推進事業業務委託	83,000	網代小学校自然教室実行委員会	計	883,000		区分	金額	教育研究指導に係る教育実践録(第 32 集)	66,420	郷土読本あたま(第 15 改版)	1,004,400	計	1,070,820	事業概要	事業費	教育支援委員謝礼	56,000	小学校夢先生事業に係る講師謝礼	399,723	計	455,723	区 分	報酬	学校医報酬	4,158,000	学校歯科医報酬	2,268,000	学校薬剤師報酬	648,000	計	7,074,000
事業概要	事業費	備考																																								
小学校未来を開く人づくり事業業務委託	450,000	熱海市教育研究会																																								
小学校総合的学習授業研究事業業務委託	350,000	熱海市総合的学習授業研究会																																								
網代小学校自然教室推進事業業務委託	83,000	網代小学校自然教室実行委員会																																								
計	883,000																																									
区分	金額																																									
教育研究指導に係る教育実践録(第 32 集)	66,420																																									
郷土読本あたま(第 15 改版)	1,004,400																																									
計	1,070,820																																									
事業概要	事業費																																									
教育支援委員謝礼	56,000																																									
小学校夢先生事業に係る講師謝礼	399,723																																									
計	455,723																																									
区 分	報酬																																									
学校医報酬	4,158,000																																									
学校歯科医報酬	2,268,000																																									
学校薬剤師報酬	648,000																																									
計	7,074,000																																									

款 項 目	主 要 事 業 の 説 明																																											
	<p>イ 児童及び小学校教職員への各種健康診断業務の委託料 (単位：円)</p> <table border="1"> <thead> <tr> <th>事業概要</th> <th>事業費</th> <th>備考</th> </tr> </thead> <tbody> <tr> <td>熱海市学校保健会業務委託</td> <td>209,000</td> <td>熱海市学校保健会</td> </tr> <tr> <td>就学時健康診断(内科・耳鼻科等)業務委託</td> <td>156,000</td> <td>(社)熱海市医師会</td> </tr> <tr> <td>就学時健康診断(歯科)業務委託</td> <td>78,000</td> <td>熱海市歯科医師会</td> </tr> <tr> <td>小学校児童尿検査業務委託</td> <td>246,243</td> <td>(財)静岡県予防医学協会</td> </tr> <tr> <td>小学校児童心臓病(心電図)検査業務委託</td> <td>264,600</td> <td>(社)熱海市医師会</td> </tr> <tr> <td>小学校教職員健康診断業務委託</td> <td>460,541</td> <td>(財)芙蓉協会 聖隷沼津第一クリニック 聖隷沼津健康診断センター</td> </tr> <tr> <td>小学校教職員指定年齢健診業務委託</td> <td>566,460</td> <td>(社)東部メディカル健康管理センター</td> </tr> <tr> <td style="text-align: right;">計</td> <td>1,980,844</td> <td></td> </tr> </tbody> </table> <p>ウ 日本スポーツ振興センター災害共済に係る経費 (単位：円)</p> <table border="1"> <thead> <tr> <th>事業概要</th> <th>事業費</th> </tr> </thead> <tbody> <tr> <td>日本スポーツ振興センター災害共済負担金</td> <td>974,630</td> </tr> <tr> <td>日本スポーツ振興センター災害共済医療費等交付金</td> <td>139,764</td> </tr> <tr> <td style="text-align: right;">計</td> <td>1,114,394</td> </tr> </tbody> </table> <p>エ 市内小学校8校の保健管理に係るその他経費 1,576,517円</p> <p>学校教育課</p> <p>5 学習支援対策経費 60,850,109円 (前年度55,100,294円)</p> <p>(1) 普通学級及び特別支援学級で、個別の支援を要する児童への特別支援教育及び複式学級を解消し、児童が学習効果を高め学校生活へのより良い適応を図るため、配置した学習支援員等への報酬等として執行したものである。</p> <p>ア 学習支援員(26人(学習支援21人、複式学級解消5人))に係る経費</p> <p>(ア) 8月を除く11か月 年間203日</p> <p style="text-align: right;">(単位：円)</p> <table border="1"> <thead> <tr> <th>事業概要</th> <th>事業費</th> </tr> </thead> <tbody> <tr> <td>学習支援員報酬</td> <td>46,898,300</td> </tr> <tr> <td>学習支援員共済費</td> <td>8,197,577</td> </tr> <tr> <td style="text-align: right;">計</td> <td>55,095,877</td> </tr> </tbody> </table>	事業概要	事業費	備考	熱海市学校保健会業務委託	209,000	熱海市学校保健会	就学時健康診断(内科・耳鼻科等)業務委託	156,000	(社)熱海市医師会	就学時健康診断(歯科)業務委託	78,000	熱海市歯科医師会	小学校児童尿検査業務委託	246,243	(財)静岡県予防医学協会	小学校児童心臓病(心電図)検査業務委託	264,600	(社)熱海市医師会	小学校教職員健康診断業務委託	460,541	(財)芙蓉協会 聖隷沼津第一クリニック 聖隷沼津健康診断センター	小学校教職員指定年齢健診業務委託	566,460	(社)東部メディカル健康管理センター	計	1,980,844		事業概要	事業費	日本スポーツ振興センター災害共済負担金	974,630	日本スポーツ振興センター災害共済医療費等交付金	139,764	計	1,114,394	事業概要	事業費	学習支援員報酬	46,898,300	学習支援員共済費	8,197,577	計	55,095,877
事業概要	事業費	備考																																										
熱海市学校保健会業務委託	209,000	熱海市学校保健会																																										
就学時健康診断(内科・耳鼻科等)業務委託	156,000	(社)熱海市医師会																																										
就学時健康診断(歯科)業務委託	78,000	熱海市歯科医師会																																										
小学校児童尿検査業務委託	246,243	(財)静岡県予防医学協会																																										
小学校児童心臓病(心電図)検査業務委託	264,600	(社)熱海市医師会																																										
小学校教職員健康診断業務委託	460,541	(財)芙蓉協会 聖隷沼津第一クリニック 聖隷沼津健康診断センター																																										
小学校教職員指定年齢健診業務委託	566,460	(社)東部メディカル健康管理センター																																										
計	1,980,844																																											
事業概要	事業費																																											
日本スポーツ振興センター災害共済負担金	974,630																																											
日本スポーツ振興センター災害共済医療費等交付金	139,764																																											
計	1,114,394																																											
事業概要	事業費																																											
学習支援員報酬	46,898,300																																											
学習支援員共済費	8,197,577																																											
計	55,095,877																																											

款 項 目	主 要 事 業 の 説 明																				
	<p>イ 学校司書（6人 網代小・初島小中以外は2校を担当）に係る経費  (ア) 子どもの読書活動や調べ学習の支援のために図書室の整備や読書指導を行い、効果的な学校図書館運営のために任用した。</p> <p style="text-align: right;">（単位：円）</p> <table border="1" data-bbox="459 427 1295 584"> <thead> <tr> <th>事業概要</th> <th>事業費</th> </tr> </thead> <tbody> <tr> <td>学校司書賃金</td> <td>4,092,902</td> </tr> <tr> <td>学校司書共済費</td> <td>59,850</td> </tr> <tr> <td style="text-align: right;">計</td> <td>4,152,752</td> </tr> </tbody> </table> <p>ウ 学習相談員（1人）謝礼 248,000円  (ア) 8,000円/1日×年間31日</p> <p>エ 文部科学省の「学校・家庭・地域の連携協力推進事業」の一環である土曜日学習支援員謝礼として執行したものである。 （単位：円）</p> <table border="1" data-bbox="472 875 1295 1032"> <thead> <tr> <th colspan="2">事業概要</th> <th>事業費</th> </tr> </thead> <tbody> <tr> <td>土曜日学習支援員</td> <td>7人</td> <td>1,218,800</td> </tr> <tr> <td>コーディネーター</td> <td>3人</td> <td>134,680</td> </tr> <tr> <td style="text-align: right;">計</td> <td></td> <td>1,353,480</td> </tr> </tbody> </table>	事業概要	事業費	学校司書賃金	4,092,902	学校司書共済費	59,850	計	4,152,752	事業概要		事業費	土曜日学習支援員	7人	1,218,800	コーディネーター	3人	134,680	計		1,353,480
事業概要	事業費																				
学校司書賃金	4,092,902																				
学校司書共済費	59,850																				
計	4,152,752																				
事業概要		事業費																			
土曜日学習支援員	7人	1,218,800																			
コーディネーター	3人	134,680																			
計		1,353,480																			
3項 中学校費	決算額 218,742,185円 （前年度 112,768,056円）																				
1目 学校管理費	<p>決算額 164,079,455円 （前年度 61,880,852円）</p> <p>秘書広報課</p> <p>1 職員給与費 7,663,937円 （前年度 7,592,729円）</p> <p>学校教育課</p> <p>2 中学校の管理経費 41,744,205円 （前年度 31,799,200円）</p> <p>(1) 生徒が安全で快適な学校生活を享受できるよう、学校施設の修繕工事を執行し、学校の維持管理に必要な光熱水費等について執行した。</p> <p>ア 市内中学校2校の電気料等光熱水費（泉中と初島中は小学校費で計上）</p> <p style="text-align: right;">（単位：円）</p> <table border="1" data-bbox="480 1727 944 2007"> <thead> <tr> <th>区 分</th> <th>金額</th> </tr> </thead> <tbody> <tr> <td>電 気</td> <td>8,504,835</td> </tr> <tr> <td>ガ ス</td> <td>646,285</td> </tr> <tr> <td>水 道</td> <td>5,418,476</td> </tr> <tr> <td>下 水 道</td> <td>653,641</td> </tr> <tr> <td>温 泉</td> <td>150,000</td> </tr> <tr> <td style="text-align: right;">計</td> <td>15,373,237</td> </tr> </tbody> </table>	区 分	金額	電 気	8,504,835	ガ ス	646,285	水 道	5,418,476	下 水 道	653,641	温 泉	150,000	計	15,373,237						
区 分	金額																				
電 気	8,504,835																				
ガ ス	646,285																				
水 道	5,418,476																				
下 水 道	653,641																				
温 泉	150,000																				
計	15,373,237																				



款 項 目	主 要 事 業 の 説 明																																																																																
	<p data-bbox="448 197 1251 230">イ 市内中学校 2 校の燃料費（泉中と初島中は小学校費で計上）</p> <p data-bbox="804 241 943 275">（単位：円）</p> <table border="1" data-bbox="477 282 943 360"> <thead> <tr> <th data-bbox="477 282 684 322">区 分</th> <th data-bbox="684 282 943 322">金額</th> </tr> </thead> <tbody> <tr> <td data-bbox="477 322 684 360">L P ガ ス</td> <td data-bbox="684 322 943 360">34,463</td> </tr> </tbody> </table> <p data-bbox="448 421 1449 454">ウ 市内中学校 4 校の校舎等施設及び備品修繕料（単位：円）</p> <table border="1" data-bbox="459 461 1474 913"> <thead> <tr> <th data-bbox="459 461 986 501">事業概要</th> <th data-bbox="986 461 1155 501">事業費</th> <th data-bbox="1155 461 1474 501">備考</th> </tr> </thead> <tbody> <tr> <td data-bbox="459 501 986 573">熱海中学校人工芝グラウンドメンテナンス修繕</td> <td data-bbox="986 501 1155 573">2,700,000</td> <td data-bbox="1155 501 1474 573">(株)小秀土建</td> </tr> <tr> <td data-bbox="459 573 986 613">熱海中学校スチームコンベクション修繕</td> <td data-bbox="986 573 1155 613">214,272</td> <td data-bbox="1155 573 1474 613">ホシザキ湘南(株)</td> </tr> <tr> <td data-bbox="459 613 986 685">多賀中学校防煙シャッター修繕</td> <td data-bbox="986 613 1155 685">410,400</td> <td data-bbox="1155 613 1474 685">文化シャッターサービス(株)</td> </tr> <tr> <td data-bbox="459 685 986 757">多賀中学校汚水処理施設不具合箇所取替修繕</td> <td data-bbox="986 685 1155 757">496,087</td> <td data-bbox="1155 685 1474 757">熱海環境サービス(株)</td> </tr> <tr> <td data-bbox="459 757 986 828">旧網代中学校プールろ過機ポンプ交換修繕</td> <td data-bbox="986 757 1155 828">540,000</td> <td data-bbox="1155 757 1474 828">(株)平和エアテック</td> </tr> <tr> <td data-bbox="459 828 986 869">その他修繕</td> <td data-bbox="986 828 1155 869">343,656</td> <td data-bbox="1155 828 1474 869"></td> </tr> <tr> <td data-bbox="459 869 986 913" style="text-align: right;">計</td> <td data-bbox="986 869 1155 913">4,704,415</td> <td data-bbox="1155 869 1474 913"></td> </tr> </tbody> </table> <p data-bbox="448 969 1449 1003">エ 市内中学校 4 校の業務委託料（単位：円）</p> <table border="1" data-bbox="459 1010 1474 1731"> <thead> <tr> <th data-bbox="459 1010 986 1050">事業概要</th> <th data-bbox="986 1010 1155 1050">事業費</th> <th data-bbox="1155 1010 1474 1050">備考</th> </tr> </thead> <tbody> <tr> <td data-bbox="459 1050 986 1090">各中学校機械警備業務委託</td> <td data-bbox="986 1050 1155 1090">305,856</td> <td data-bbox="1155 1050 1474 1090">セコム(株)</td> </tr> <tr> <td data-bbox="459 1090 986 1162">各中学校自家用電気工作物保安管理業務委託</td> <td data-bbox="986 1090 1155 1162">623,880</td> <td data-bbox="1155 1090 1474 1162">(財)関東電気保安協会</td> </tr> <tr> <td data-bbox="459 1162 986 1202">各中学校消防用設備保守点検業務委託</td> <td data-bbox="986 1162 1155 1202">151,200</td> <td data-bbox="1155 1162 1474 1202">(有)明静電設</td> </tr> <tr> <td data-bbox="459 1202 986 1274">多賀中学校汚水処理施設維持管理業務委託</td> <td data-bbox="986 1202 1155 1274">750,600</td> <td data-bbox="1155 1202 1474 1274">熱海環境サービス(株)</td> </tr> <tr> <td data-bbox="459 1274 986 1314">各中学校貯水槽清掃業務委託</td> <td data-bbox="986 1274 1155 1314">113,616</td> <td data-bbox="1155 1274 1474 1314">(株)ティ・エス・東部</td> </tr> <tr> <td data-bbox="459 1314 986 1355">旧網代中学校浄化槽清掃業務委託</td> <td data-bbox="986 1314 1155 1355">56,160</td> <td data-bbox="1155 1314 1474 1355">熱海ライフクリーン(株)</td> </tr> <tr> <td data-bbox="459 1355 986 1426">熱海中学校エレベーター保守点検業務委託</td> <td data-bbox="986 1355 1155 1426">622,080</td> <td data-bbox="1155 1355 1474 1426">三菱電機ビルテクノサービス(株)</td> </tr> <tr> <td data-bbox="459 1426 986 1498">熱海市小中学校防火設備定期検査報告書作成業務委託</td> <td data-bbox="986 1426 1155 1498">466,560</td> <td data-bbox="1155 1426 1474 1498">三和シャッター工業(株)</td> </tr> <tr> <td data-bbox="459 1498 986 1570">熱海中学校空調換気設備保守点検業務委託</td> <td data-bbox="986 1498 1155 1570">1,566,000</td> <td data-bbox="1155 1498 1474 1570">(株)平和エアテック</td> </tr> <tr> <td data-bbox="459 1570 986 1610">熱海中学校床暖房設備点検業務委託</td> <td data-bbox="986 1570 1155 1610">162,000</td> <td data-bbox="1155 1570 1474 1610">(株)平和エアテック</td> </tr> <tr> <td data-bbox="459 1610 986 1650">P C B 廃棄物収集運搬業務委託</td> <td data-bbox="986 1610 1155 1650">918,000</td> <td data-bbox="1155 1610 1474 1650">丸両自動車運送(株)</td> </tr> <tr> <td data-bbox="459 1650 986 1691">多賀中学校法面草刈業務委託</td> <td data-bbox="986 1650 1155 1691">1,144,800</td> <td data-bbox="1155 1650 1474 1691">(有)梅原造園</td> </tr> <tr> <td data-bbox="459 1691 986 1731" style="text-align: right;">計</td> <td data-bbox="986 1691 1155 1731">6,880,752</td> <td data-bbox="1155 1691 1474 1731"></td> </tr> </tbody> </table> <p data-bbox="448 1787 1251 1821">オ 使用料及び賃借料（単位：円）</p> <table border="1" data-bbox="459 1827 1270 2029"> <thead> <tr> <th data-bbox="459 1827 1062 1868">事業概要</th> <th data-bbox="1062 1827 1270 1868">事業費</th> </tr> </thead> <tbody> <tr> <td data-bbox="459 1868 1062 1908">A E D リース料</td> <td data-bbox="1062 1868 1270 1908">254,016</td> </tr> <tr> <td data-bbox="459 1908 1062 1948">放送受信料</td> <td data-bbox="1062 1908 1270 1948">72,938</td> </tr> <tr> <td data-bbox="459 1948 1062 1989">旧小嵐中学校グラウンド仮設トイレリース料</td> <td data-bbox="1062 1948 1270 1989">177,390</td> </tr> <tr> <td data-bbox="459 1989 1062 2029" style="text-align: right;">計</td> <td data-bbox="1062 1989 1270 2029">504,344</td> </tr> </tbody> </table>	区 分	金額	L P ガ ス	34,463	事業概要	事業費	備考	熱海中学校人工芝グラウンドメンテナンス修繕	2,700,000	(株)小秀土建	熱海中学校スチームコンベクション修繕	214,272	ホシザキ湘南(株)	多賀中学校防煙シャッター修繕	410,400	文化シャッターサービス(株)	多賀中学校汚水処理施設不具合箇所取替修繕	496,087	熱海環境サービス(株)	旧網代中学校プールろ過機ポンプ交換修繕	540,000	(株)平和エアテック	その他修繕	343,656		計	4,704,415		事業概要	事業費	備考	各中学校機械警備業務委託	305,856	セコム(株)	各中学校自家用電気工作物保安管理業務委託	623,880	(財)関東電気保安協会	各中学校消防用設備保守点検業務委託	151,200	(有)明静電設	多賀中学校汚水処理施設維持管理業務委託	750,600	熱海環境サービス(株)	各中学校貯水槽清掃業務委託	113,616	(株)ティ・エス・東部	旧網代中学校浄化槽清掃業務委託	56,160	熱海ライフクリーン(株)	熱海中学校エレベーター保守点検業務委託	622,080	三菱電機ビルテクノサービス(株)	熱海市小中学校防火設備定期検査報告書作成業務委託	466,560	三和シャッター工業(株)	熱海中学校空調換気設備保守点検業務委託	1,566,000	(株)平和エアテック	熱海中学校床暖房設備点検業務委託	162,000	(株)平和エアテック	P C B 廃棄物収集運搬業務委託	918,000	丸両自動車運送(株)	多賀中学校法面草刈業務委託	1,144,800	(有)梅原造園	計	6,880,752		事業概要	事業費	A E D リース料	254,016	放送受信料	72,938	旧小嵐中学校グラウンド仮設トイレリース料	177,390	計	504,344
区 分	金額																																																																																
L P ガ ス	34,463																																																																																
事業概要	事業費	備考																																																																															
熱海中学校人工芝グラウンドメンテナンス修繕	2,700,000	(株)小秀土建																																																																															
熱海中学校スチームコンベクション修繕	214,272	ホシザキ湘南(株)																																																																															
多賀中学校防煙シャッター修繕	410,400	文化シャッターサービス(株)																																																																															
多賀中学校汚水処理施設不具合箇所取替修繕	496,087	熱海環境サービス(株)																																																																															
旧網代中学校プールろ過機ポンプ交換修繕	540,000	(株)平和エアテック																																																																															
その他修繕	343,656																																																																																
計	4,704,415																																																																																
事業概要	事業費	備考																																																																															
各中学校機械警備業務委託	305,856	セコム(株)																																																																															
各中学校自家用電気工作物保安管理業務委託	623,880	(財)関東電気保安協会																																																																															
各中学校消防用設備保守点検業務委託	151,200	(有)明静電設																																																																															
多賀中学校汚水処理施設維持管理業務委託	750,600	熱海環境サービス(株)																																																																															
各中学校貯水槽清掃業務委託	113,616	(株)ティ・エス・東部																																																																															
旧網代中学校浄化槽清掃業務委託	56,160	熱海ライフクリーン(株)																																																																															
熱海中学校エレベーター保守点検業務委託	622,080	三菱電機ビルテクノサービス(株)																																																																															
熱海市小中学校防火設備定期検査報告書作成業務委託	466,560	三和シャッター工業(株)																																																																															
熱海中学校空調換気設備保守点検業務委託	1,566,000	(株)平和エアテック																																																																															
熱海中学校床暖房設備点検業務委託	162,000	(株)平和エアテック																																																																															
P C B 廃棄物収集運搬業務委託	918,000	丸両自動車運送(株)																																																																															
多賀中学校法面草刈業務委託	1,144,800	(有)梅原造園																																																																															
計	6,880,752																																																																																
事業概要	事業費																																																																																
A E D リース料	254,016																																																																																
放送受信料	72,938																																																																																
旧小嵐中学校グラウンド仮設トイレリース料	177,390																																																																																
計	504,344																																																																																

款 項 目	主 要 事 業 の 説 明																																						
	<p>カ 手数料 (単位：円)</p> <table border="1" data-bbox="459 282 1273 521"> <thead> <tr> <th>事業概要</th> <th>事業費</th> </tr> </thead> <tbody> <tr> <td>鉄くず回収業務処理手数料</td> <td>230,958</td> </tr> <tr> <td>旧小嵐中学校グラウンド仮設トイレ汲み取り手数料</td> <td>40,176</td> </tr> <tr> <td>P C B 廃棄物処理手数料</td> <td>13,386,005</td> </tr> <tr> <td>計</td> <td>13,657,139</td> </tr> </tbody> </table> <p>キ 中学校建物総合損害共済保険料 309,212 円</p> <p>ク 市内中学校 4 校の管理に係るその他経費 280,643 円</p> <p>学校教育課</p> <p>3 中学校の運営経費 16,930,573 円 (前年度 14,763,469 円)</p> <p>(1) 生徒が安全で快適な学校生活を送ることができるように、学校の運営に必要な経費を執行したものである。また、部活動の円滑な運営の支援と、保護者の負担軽減を図るため部活動補助金を執行したものである。</p> <p>ア 中学校事務臨時職員(2人+パート2人)に係る経費 (単位：円)</p> <table border="1" data-bbox="448 1095 1225 1254"> <thead> <tr> <th>事業概要</th> <th>事業費</th> </tr> </thead> <tbody> <tr> <td>中学校事務臨時職員賃金</td> <td>5,192,100</td> </tr> <tr> <td>中学校事務臨時職員共済費</td> <td>624,220</td> </tr> <tr> <td>計</td> <td>5,816,320</td> </tr> </tbody> </table> <p>イ 市内中学校 4 校の学校運営に係る消耗品費等の需用費 5,517,166 円</p> <p>ウ 市内中学校 2 校の電話料等通信運搬費 (泉中と初島中は小学校費で計上)</p> <p>(単位：円)</p> <table border="1" data-bbox="477 1491 944 1650"> <thead> <tr> <th>区 分</th> <th>金額</th> </tr> </thead> <tbody> <tr> <td>電 話 料</td> <td>694,013</td> </tr> <tr> <td>郵 便 料</td> <td>144,995</td> </tr> <tr> <td>計</td> <td>839,008</td> </tr> </tbody> </table> <p>エ 市内中学校 2 校の業務委託料 (単位：円)</p> <table border="1" data-bbox="459 1744 1474 1937"> <thead> <tr> <th>事業概要</th> <th>事業費</th> <th>備考</th> </tr> </thead> <tbody> <tr> <td>市内中学校環境保全業務委託</td> <td>2,141,960</td> <td>(社)熱海市シルバー人材センター</td> </tr> <tr> <td>多賀中学校トイレ清掃業務委託</td> <td>398,520</td> <td>(株)アイビックス</td> </tr> <tr> <td>計</td> <td>2,540,480</td> <td></td> </tr> </tbody> </table>	事業概要	事業費	鉄くず回収業務処理手数料	230,958	旧小嵐中学校グラウンド仮設トイレ汲み取り手数料	40,176	P C B 廃棄物処理手数料	13,386,005	計	13,657,139	事業概要	事業費	中学校事務臨時職員賃金	5,192,100	中学校事務臨時職員共済費	624,220	計	5,816,320	区 分	金額	電 話 料	694,013	郵 便 料	144,995	計	839,008	事業概要	事業費	備考	市内中学校環境保全業務委託	2,141,960	(社)熱海市シルバー人材センター	多賀中学校トイレ清掃業務委託	398,520	(株)アイビックス	計	2,540,480	
事業概要	事業費																																						
鉄くず回収業務処理手数料	230,958																																						
旧小嵐中学校グラウンド仮設トイレ汲み取り手数料	40,176																																						
P C B 廃棄物処理手数料	13,386,005																																						
計	13,657,139																																						
事業概要	事業費																																						
中学校事務臨時職員賃金	5,192,100																																						
中学校事務臨時職員共済費	624,220																																						
計	5,816,320																																						
区 分	金額																																						
電 話 料	694,013																																						
郵 便 料	144,995																																						
計	839,008																																						
事業概要	事業費	備考																																					
市内中学校環境保全業務委託	2,141,960	(社)熱海市シルバー人材センター																																					
多賀中学校トイレ清掃業務委託	398,520	(株)アイビックス																																					
計	2,540,480																																						

款 項 目	主 要 事 業 の 説 明																																																	
	<p style="text-align: right;">(単位：円)</p> <table border="1" style="width: 100%; border-collapse: collapse;"> <thead> <tr> <th style="width: 65%;">事業概要</th> <th style="width: 15%;">事業費</th> <th style="width: 20%;">備考</th> </tr> </thead> <tbody> <tr> <td>           市内中学校環境保全業務委託   <b>■環境保全 1人 7:30～14:00</b>            (休憩時間 1時間 30分含)            ① 校門、玄関、校舎周辺の清掃・草取            ② 校舎周りの巡回            ③ 花壇の手入れ            ④ 水撒き            ⑤ ごみ処理   <b>■トイレ清掃 2人 14:00～16:30</b>            (熱海中学校のみ)         </td> <td style="text-align: center; vertical-align: middle;">2,141,960</td> <td style="vertical-align: middle;">(社)熱海市シルバー人材センター</td> </tr> </tbody> </table> <p style="text-align: right;">実績内訳 (単位：日)</p> <table border="1" style="width: 100%; border-collapse: collapse;"> <thead> <tr> <th style="width: 25%;">学校名</th> <th style="width: 25%;">業務</th> <th style="width: 10%;">人員</th> <th style="width: 40%;">合計</th> </tr> </thead> <tbody> <tr> <td rowspan="2" style="text-align: center;">熱海中学校</td> <td>環境保全</td> <td style="text-align: center;">1人</td> <td style="text-align: center;">192</td> </tr> <tr> <td>トイレ清掃</td> <td style="text-align: center;">2人</td> <td style="text-align: center;">47</td> </tr> <tr> <td rowspan="2" style="text-align: center;">多賀中学校</td> <td>環境保全</td> <td style="text-align: center;">1人</td> <td style="text-align: center;">194</td> </tr> <tr> <td>トイレ清掃</td> <td style="text-align: center;">-</td> <td style="text-align: center;">0</td> </tr> <tr> <td rowspan="2" style="text-align: center;">計</td> <td>環境保全</td> <td style="text-align: center;">1人</td> <td style="text-align: center;">386</td> </tr> <tr> <td>トイレ清掃</td> <td style="text-align: center;">2人</td> <td style="text-align: center;">47</td> </tr> </tbody> </table> <p>多賀中学校のトイレ清掃は他の事業者へ業務委託したもの。</p> <p>オ 市内中学校の部活動の円滑な運営を支援し、保護者の負担軽減を図るために        執行した部活動補助金 (単位：円)</p> <table border="1" style="width: 100%; border-collapse: collapse;"> <thead> <tr> <th style="width: 45%;">区分</th> <th style="width: 25%;">補助金額</th> <th style="width: 30%;">交付人数 (部活数)</th> </tr> </thead> <tbody> <tr> <td>熱海中学校</td> <td style="text-align: right;">1,036,000</td> <td style="text-align: center;">292人 (13部)</td> </tr> <tr> <td>多賀中学校</td> <td style="text-align: right;">694,000</td> <td style="text-align: center;">188人 (10部)</td> </tr> <tr> <td>泉中学校</td> <td style="text-align: right;">111,000</td> <td style="text-align: center;">17人 (3部)</td> </tr> <tr> <td>初島中学校</td> <td style="text-align: right;">43,000</td> <td style="text-align: center;">1人 (1部)</td> </tr> <tr> <td style="text-align: right;">計</td> <td style="text-align: right;">1,884,000</td> <td style="text-align: center;">498人 (27部)</td> </tr> </tbody> </table> <p>カ 市内中学校 4校の運営に係るその他経費 333,599円</p>	事業概要	事業費	備考	市内中学校環境保全業務委託  <b>■環境保全 1人 7:30～14:00</b> (休憩時間 1時間 30分含) ① 校門、玄関、校舎周辺の清掃・草取 ② 校舎周りの巡回 ③ 花壇の手入れ ④ 水撒き ⑤ ごみ処理  <b>■トイレ清掃 2人 14:00～16:30</b> (熱海中学校のみ)	2,141,960	(社)熱海市シルバー人材センター	学校名	業務	人員	合計	熱海中学校	環境保全	1人	192	トイレ清掃	2人	47	多賀中学校	環境保全	1人	194	トイレ清掃	-	0	計	環境保全	1人	386	トイレ清掃	2人	47	区分	補助金額	交付人数 (部活数)	熱海中学校	1,036,000	292人 (13部)	多賀中学校	694,000	188人 (10部)	泉中学校	111,000	17人 (3部)	初島中学校	43,000	1人 (1部)	計	1,884,000	498人 (27部)
事業概要	事業費	備考																																																
市内中学校環境保全業務委託  <b>■環境保全 1人 7:30～14:00</b> (休憩時間 1時間 30分含) ① 校門、玄関、校舎周辺の清掃・草取 ② 校舎周りの巡回 ③ 花壇の手入れ ④ 水撒き ⑤ ごみ処理  <b>■トイレ清掃 2人 14:00～16:30</b> (熱海中学校のみ)	2,141,960	(社)熱海市シルバー人材センター																																																
学校名	業務	人員	合計																																															
熱海中学校	環境保全	1人	192																																															
	トイレ清掃	2人	47																																															
多賀中学校	環境保全	1人	194																																															
	トイレ清掃	-	0																																															
計	環境保全	1人	386																																															
	トイレ清掃	2人	47																																															
区分	補助金額	交付人数 (部活数)																																																
熱海中学校	1,036,000	292人 (13部)																																																
多賀中学校	694,000	188人 (10部)																																																
泉中学校	111,000	17人 (3部)																																																
初島中学校	43,000	1人 (1部)																																																
計	1,884,000	498人 (27部)																																																

款 項 目	主 要 事 業 の 説 明																																							
	<p>学校教育課</p> <p>4 中学校の教材備品及び一般備品購入費 5,233,340 円（前年度 4,269,454 円）</p> <p>(1) 生徒が安全で充実した学習活動を展開できるよう備品の充実を図るために執行したものである。</p> <p style="text-align: right;">(単位：円)</p> <table border="1" data-bbox="448 472 1070 943"> <thead> <tr> <th>事業概要</th> <th>事業費</th> </tr> </thead> <tbody> <tr> <td>数学備品購入費</td> <td>179,770</td> </tr> <tr> <td>理科備品購入費</td> <td>1,145,847</td> </tr> <tr> <td>音楽備品購入費</td> <td>309,274</td> </tr> <tr> <td>家庭科備品購入費</td> <td>29,700</td> </tr> <tr> <td>保健体育備品購入費</td> <td>764,844</td> </tr> <tr> <td>視聴覚備品購入費</td> <td>103,400</td> </tr> <tr> <td>図書備品購入費</td> <td>883,845</td> </tr> <tr> <td>教材備品購入費</td> <td>313,632</td> </tr> <tr> <td>一般備品購入費</td> <td>967,686</td> </tr> <tr> <td>給食備品購入費</td> <td>390,220</td> </tr> <tr> <td style="text-align: right;">計</td> <td>5,088,218</td> </tr> </tbody> </table> <p>(2) 生徒が充実した学習活動を展開できるよう、理科数学の少額教材の充実を図るため執行したものである。</p> <p>ア 市内中学校 4 校の消耗品費等需用費 145,122 円</p> <p>学校教育課</p> <p>5 中学校校舎等改修経費 92,507,400 円（前年度 3,456,000 円）</p> <p>(1) 市内中学校 4 校の施設等に係る工事</p> <p style="text-align: right;">(単位：円)</p> <table border="1" data-bbox="448 1420 1465 1653"> <thead> <tr> <th>事業概要</th> <th>事業費</th> <th>備考</th> </tr> </thead> <tbody> <tr> <td>熱海中学校体育館外壁等改修工事</td> <td>13,338,000</td> <td>北原建設(株)</td> </tr> <tr> <td>熱海中学校体育館外壁等改修工事 (その2)</td> <td>7,020,000</td> <td>北原建設(株)</td> </tr> <tr> <td>多賀中学校屋上防水改修工事</td> <td>72,149,400</td> <td>(株)モリポー</td> </tr> <tr> <td style="text-align: right;">計</td> <td>92,507,400</td> <td></td> </tr> </tbody> </table>	事業概要	事業費	数学備品購入費	179,770	理科備品購入費	1,145,847	音楽備品購入費	309,274	家庭科備品購入費	29,700	保健体育備品購入費	764,844	視聴覚備品購入費	103,400	図書備品購入費	883,845	教材備品購入費	313,632	一般備品購入費	967,686	給食備品購入費	390,220	計	5,088,218	事業概要	事業費	備考	熱海中学校体育館外壁等改修工事	13,338,000	北原建設(株)	熱海中学校体育館外壁等改修工事 (その2)	7,020,000	北原建設(株)	多賀中学校屋上防水改修工事	72,149,400	(株)モリポー	計	92,507,400	
事業概要	事業費																																							
数学備品購入費	179,770																																							
理科備品購入費	1,145,847																																							
音楽備品購入費	309,274																																							
家庭科備品購入費	29,700																																							
保健体育備品購入費	764,844																																							
視聴覚備品購入費	103,400																																							
図書備品購入費	883,845																																							
教材備品購入費	313,632																																							
一般備品購入費	967,686																																							
給食備品購入費	390,220																																							
計	5,088,218																																							
事業概要	事業費	備考																																						
熱海中学校体育館外壁等改修工事	13,338,000	北原建設(株)																																						
熱海中学校体育館外壁等改修工事 (その2)	7,020,000	北原建設(株)																																						
多賀中学校屋上防水改修工事	72,149,400	(株)モリポー																																						
計	92,507,400																																							
2 目 教育振興費	<p>決算額 54,662,730円（前年度50,887,204円）</p> <p>学校教育課</p> <p>1 就学援助奨励経費 6,421,808 円（前年度 7,036,562 円）</p> <p>(1) 中学校の要保護・準要保護生徒及び特別支援学級生徒への就学援助奨励経費として執行したものである。</p>																																							

款 項 目	主 要 事 業 の 説 明																																																
	<p>ア 要保護・準要保護生徒</p> <p>(ア) 要保護生徒 4 人、準要保護生徒 46 人、計 50 人 (単位：円)</p> <table border="1" data-bbox="472 378 1091 732"> <thead> <tr> <th>事業概要</th> <th>事業費</th> </tr> </thead> <tbody> <tr> <td>新入学用品費</td> <td>616,200</td> </tr> <tr> <td>通学用品費</td> <td>69,130</td> </tr> <tr> <td>学用品費</td> <td>1,009,980</td> </tr> <tr> <td>校外活動費</td> <td>131,564</td> </tr> <tr> <td>学校給食費</td> <td>2,545,520</td> </tr> <tr> <td>修学旅行費</td> <td>934,629</td> </tr> <tr> <td>通学費</td> <td>993,288</td> </tr> <tr> <td style="text-align: right;">計</td> <td>6,300,311</td> </tr> </tbody> </table> <p>イ 特別支援学級</p> <p>(ア) 特別支援学級生徒 6 人 (単位：円)</p> <table border="1" data-bbox="472 875 1091 1229"> <thead> <tr> <th>事業概要</th> <th>事業費</th> </tr> </thead> <tbody> <tr> <td>新入学用品費</td> <td>11,775</td> </tr> <tr> <td>学用品費</td> <td>22,320</td> </tr> <tr> <td>校外活動費</td> <td>864</td> </tr> <tr> <td>学校給食費</td> <td>56,100</td> </tr> <tr> <td>修学旅行費</td> <td>26,328</td> </tr> <tr> <td>職場実習・交流学习交通費</td> <td>4,110</td> </tr> <tr> <td>通学費</td> <td>0</td> </tr> <tr> <td style="text-align: right;">計</td> <td>121,497</td> </tr> </tbody> </table> <p>学校教育課</p> <p>2 学校教育振興経費 36,649,167 円 (前年度 25,754,176 円)</p> <p>(1) 生徒の学習活動をより充実させるための準教科書の購入費、交通機関を利用して通学をする生徒の保護者の経済的負担の軽減を図るための補助金、コンピュータ教室並びに各小中学校のネットワーク設備等のリース料として執行したものである。</p> <p>ア 市内中学校 4 校の準教科書・コンピュータ教室用等の消耗品等需用費 1,674,320 円</p> <p>(ア) 準教科書等購入費 (単位：円)</p> <table border="1" data-bbox="485 1753 1104 1989"> <thead> <tr> <th>区 分</th> <th>金額</th> </tr> </thead> <tbody> <tr> <td>技術・家庭科学習書</td> <td>203,360</td> </tr> <tr> <td>道徳副読本</td> <td>309,100</td> </tr> <tr> <td>体育実技</td> <td>133,168</td> </tr> <tr> <td>健康手帳</td> <td>18,400</td> </tr> <tr> <td style="text-align: right;">計</td> <td>664,028</td> </tr> </tbody> </table>	事業概要	事業費	新入学用品費	616,200	通学用品費	69,130	学用品費	1,009,980	校外活動費	131,564	学校給食費	2,545,520	修学旅行費	934,629	通学費	993,288	計	6,300,311	事業概要	事業費	新入学用品費	11,775	学用品費	22,320	校外活動費	864	学校給食費	56,100	修学旅行費	26,328	職場実習・交流学习交通費	4,110	通学費	0	計	121,497	区 分	金額	技術・家庭科学習書	203,360	道徳副読本	309,100	体育実技	133,168	健康手帳	18,400	計	664,028
事業概要	事業費																																																
新入学用品費	616,200																																																
通学用品費	69,130																																																
学用品費	1,009,980																																																
校外活動費	131,564																																																
学校給食費	2,545,520																																																
修学旅行費	934,629																																																
通学費	993,288																																																
計	6,300,311																																																
事業概要	事業費																																																
新入学用品費	11,775																																																
学用品費	22,320																																																
校外活動費	864																																																
学校給食費	56,100																																																
修学旅行費	26,328																																																
職場実習・交流学习交通費	4,110																																																
通学費	0																																																
計	121,497																																																
区 分	金額																																																
技術・家庭科学習書	203,360																																																
道徳副読本	309,100																																																
体育実技	133,168																																																
健康手帳	18,400																																																
計	664,028																																																

款 項 目	主 要 事 業 の 説 明																																																		
	<p>(イ) コンピュータ教室用消耗品購入費 (単位：円)</p> <table border="1"> <thead> <tr> <th>区 分</th> <th>金額</th> </tr> </thead> <tbody> <tr> <td>熱海中学校</td> <td>205,000</td> </tr> <tr> <td>多賀中学校</td> <td>143,793</td> </tr> <tr> <td>泉中学校</td> <td>55,659</td> </tr> <tr> <td>初島中学校</td> <td>65,876</td> </tr> <tr> <td>計</td> <td>470,328</td> </tr> </tbody> </table> <p>(ウ) その他消耗品等の需用費 539,964 円</p> <p>イ 熱海市教育ネットワーク回線利用料及び接続料 2,980,800 円</p> <p>ウ 熱海市教育ネットワーク保守及び安全管理対策管理委託料 (単位：円)</p> <table border="1"> <thead> <tr> <th>事業概要</th> <th>事業費</th> <th>備考</th> </tr> </thead> <tbody> <tr> <td>教育委員会小中学校を結ぶネットワーク保守安全対策保守管理業務委託</td> <td>9,385,200</td> <td>(株)伊豆急ケーブルネットワーク</td> </tr> <tr> <td>熱海市教育ネットワークサーバ保守業務委託</td> <td>732,240</td> <td>(株)伊豆急ケーブルネットワーク</td> </tr> <tr> <td>計</td> <td>10,117,440</td> <td></td> </tr> </tbody> </table> <p>エ 市内中学校校務用・教育用等コンピュータシステムリース料 16,318,656 円</p> <p>(単位：台)</p> <table border="1"> <thead> <tr> <th>区分</th> <th>台数</th> </tr> </thead> <tbody> <tr> <td>熱海中学校校務用</td> <td>30</td> </tr> <tr> <td>多賀中学校校務用</td> <td>24</td> </tr> <tr> <td>泉小中学校校務用</td> <td>17</td> </tr> <tr> <td>初島小中学校校務用</td> <td>6</td> </tr> <tr> <td>教育委員会</td> <td>1</td> </tr> <tr> <td>計</td> <td>78</td> </tr> </tbody> </table> <p>(単位：台)</p> <table border="1"> <thead> <tr> <th>区分</th> <th>台数</th> </tr> </thead> <tbody> <tr> <td>熱海中学校教育用</td> <td>36</td> </tr> <tr> <td>多賀中学校教育用</td> <td>38</td> </tr> <tr> <td>泉小中学校教育用</td> <td>15</td> </tr> <tr> <td>初島小中学校教育用</td> <td>5</td> </tr> <tr> <td>計</td> <td>94</td> </tr> </tbody> </table>	区 分	金額	熱海中学校	205,000	多賀中学校	143,793	泉中学校	55,659	初島中学校	65,876	計	470,328	事業概要	事業費	備考	教育委員会小中学校を結ぶネットワーク保守安全対策保守管理業務委託	9,385,200	(株)伊豆急ケーブルネットワーク	熱海市教育ネットワークサーバ保守業務委託	732,240	(株)伊豆急ケーブルネットワーク	計	10,117,440		区分	台数	熱海中学校校務用	30	多賀中学校校務用	24	泉小中学校校務用	17	初島小中学校校務用	6	教育委員会	1	計	78	区分	台数	熱海中学校教育用	36	多賀中学校教育用	38	泉小中学校教育用	15	初島小中学校教育用	5	計	94
区 分	金額																																																		
熱海中学校	205,000																																																		
多賀中学校	143,793																																																		
泉中学校	55,659																																																		
初島中学校	65,876																																																		
計	470,328																																																		
事業概要	事業費	備考																																																	
教育委員会小中学校を結ぶネットワーク保守安全対策保守管理業務委託	9,385,200	(株)伊豆急ケーブルネットワーク																																																	
熱海市教育ネットワークサーバ保守業務委託	732,240	(株)伊豆急ケーブルネットワーク																																																	
計	10,117,440																																																		
区分	台数																																																		
熱海中学校校務用	30																																																		
多賀中学校校務用	24																																																		
泉小中学校校務用	17																																																		
初島小中学校校務用	6																																																		
教育委員会	1																																																		
計	78																																																		
区分	台数																																																		
熱海中学校教育用	36																																																		
多賀中学校教育用	38																																																		
泉小中学校教育用	15																																																		
初島小中学校教育用	5																																																		
計	94																																																		

款 項 目	主 要 事 業 の 説 明																																																
	<p style="text-align: right;">(単位：台)</p> <table border="1" style="margin-left: auto; margin-right: auto;"> <thead> <tr> <th>区分</th> <th>台数</th> </tr> </thead> <tbody> <tr> <td>熱海中学校教育用タブレット端末</td> <td>10</td> </tr> <tr> <td>多賀中学校教育用タブレット端末</td> <td>10</td> </tr> <tr> <td>泉中学校教育用タブレット端末</td> <td>6</td> </tr> <tr> <td>初島中学校教育用タブレット端末</td> <td>2</td> </tr> <tr> <td style="text-align: right;">計</td> <td>28</td> </tr> </tbody> </table> <p>オ 通学が困難で、バス及び電車の交通機関を利用し、且つ自宅から学校までの通学距離が3km以上の生徒の保護者に対する通学費補助金 (単位：円)</p> <table border="1" style="margin-left: auto; margin-right: auto;"> <thead> <tr> <th>区 分</th> <th>交付額</th> <th>交付人数</th> </tr> </thead> <tbody> <tr> <td>熱海中学校</td> <td style="text-align: right;">5,549,851</td> <td>116人 (対象生徒135人)</td> </tr> </tbody> </table> <p>カ 市内中学校4校の学校教育振興に係るその他経費 8,100円</p> <p>学校教育課</p> <p>3 教育研究指導経費 2,783,765円 (前年度2,773,855円)</p> <p>(1) 各種研究事業に係る経費及び東豆中学校体育連盟等への負担金として執行したものである。</p> <p>ア 各種指導研究業務委託料 (単位：円)</p> <table border="1" style="margin-left: auto; margin-right: auto;"> <thead> <tr> <th>事業概要</th> <th>事業費</th> <th>備考</th> </tr> </thead> <tbody> <tr> <td>中学校未来を開く人づくり研究事業業務委託</td> <td style="text-align: right;">500,000</td> <td>熱海市教育研究会</td> </tr> <tr> <td>小中学校野外教育推進事業業務委託</td> <td style="text-align: right;">204,000</td> <td>熱海市野外教室実行委員会</td> </tr> <tr> <td>小中学校自然教室推進事業業務委託</td> <td style="text-align: right;">1,010,000</td> <td>熱海市自然教室実行委員会</td> </tr> <tr> <td>中学校総合的学習授業研究事業業務委託</td> <td style="text-align: right;">300,000</td> <td>熱海市総合的学習授業研究会</td> </tr> <tr> <td style="text-align: right;">計</td> <td style="text-align: right;">2,014,000</td> <td></td> </tr> </tbody> </table> <p>イ 印刷製本費 (単位：円)</p> <table border="1" style="margin-left: auto; margin-right: auto;"> <thead> <tr> <th>区分</th> <th>金額</th> </tr> </thead> <tbody> <tr> <td>教育研究指導に係る教育実践録(第32集)</td> <td style="text-align: right;">57,564</td> </tr> </tbody> </table> <p>ウ 東豆中学校体育連盟等各種団体への負担金 (単位：円)</p> <table border="1" style="margin-left: auto; margin-right: auto;"> <thead> <tr> <th>事業概要</th> <th>事業費</th> </tr> </thead> <tbody> <tr> <td>東豆中学校体育連盟負担金</td> <td style="text-align: right;">150,000</td> </tr> <tr> <td>静岡県中学校文化連盟負担金</td> <td style="text-align: right;">28,200</td> </tr> <tr> <td style="text-align: right;">計</td> <td style="text-align: right;">178,200</td> </tr> </tbody> </table>	区分	台数	熱海中学校教育用タブレット端末	10	多賀中学校教育用タブレット端末	10	泉中学校教育用タブレット端末	6	初島中学校教育用タブレット端末	2	計	28	区 分	交付額	交付人数	熱海中学校	5,549,851	116人 (対象生徒135人)	事業概要	事業費	備考	中学校未来を開く人づくり研究事業業務委託	500,000	熱海市教育研究会	小中学校野外教育推進事業業務委託	204,000	熱海市野外教室実行委員会	小中学校自然教室推進事業業務委託	1,010,000	熱海市自然教室実行委員会	中学校総合的学習授業研究事業業務委託	300,000	熱海市総合的学習授業研究会	計	2,014,000		区分	金額	教育研究指導に係る教育実践録(第32集)	57,564	事業概要	事業費	東豆中学校体育連盟負担金	150,000	静岡県中学校文化連盟負担金	28,200	計	178,200
区分	台数																																																
熱海中学校教育用タブレット端末	10																																																
多賀中学校教育用タブレット端末	10																																																
泉中学校教育用タブレット端末	6																																																
初島中学校教育用タブレット端末	2																																																
計	28																																																
区 分	交付額	交付人数																																															
熱海中学校	5,549,851	116人 (対象生徒135人)																																															
事業概要	事業費	備考																																															
中学校未来を開く人づくり研究事業業務委託	500,000	熱海市教育研究会																																															
小中学校野外教育推進事業業務委託	204,000	熱海市野外教室実行委員会																																															
小中学校自然教室推進事業業務委託	1,010,000	熱海市自然教室実行委員会																																															
中学校総合的学習授業研究事業業務委託	300,000	熱海市総合的学習授業研究会																																															
計	2,014,000																																																
区分	金額																																																
教育研究指導に係る教育実践録(第32集)	57,564																																																
事業概要	事業費																																																
東豆中学校体育連盟負担金	150,000																																																
静岡県中学校文化連盟負担金	28,200																																																
計	178,200																																																

款 項 目	主 要 事 業 の 説 明																																												
	<p>エ 外部講師謝礼 (単位：円)</p> <table border="1"> <thead> <tr> <th>事業概要</th> <th>事業費</th> </tr> </thead> <tbody> <tr> <td>中学校夢先生事業に係る講師謝礼</td> <td>240,000</td> </tr> <tr> <td>熱海教師塾講師謝礼</td> <td>124,000</td> </tr> <tr> <td style="text-align: right;">計</td> <td>364,000</td> </tr> </tbody> </table> <p>オ 市内中学校4校の教育研究指導に係るその他経費 170,001円</p> <p>学校教育課</p> <p>4 保健管理経費 5,160,389円 (前年度7,177,653円)</p> <p>(1) 生徒が健康に学校生活を送ることができるよう、各種健康診断等の業務委託料及び学校医師等への報酬として執行した。また、学校管理下において生徒に災害が発生したときのための日本スポーツ振興センター災害共済に係る市負担経費として執行したものである。</p> <p>ア 市内中学校2校の学校医師等報酬 (泉中と初島中は小学校費で計上)</p> <p style="text-align: right;">(単位：円)</p> <table border="1"> <thead> <tr> <th>区 分</th> <th>報酬</th> </tr> </thead> <tbody> <tr> <td>学校医報酬</td> <td>1,638,000</td> </tr> <tr> <td>学校歯科医報酬</td> <td>1,134,000</td> </tr> <tr> <td>学校薬剤師報酬</td> <td>162,000</td> </tr> <tr> <td style="text-align: right;">計</td> <td>2,934,000</td> </tr> </tbody> </table> <p>イ 生徒及び学校職員への各種健康診断等業務委託料 (単位：円)</p> <table border="1"> <thead> <tr> <th>事業概要</th> <th>事業費</th> <th>備考</th> </tr> </thead> <tbody> <tr> <td>教職員健康診断等業務委託</td> <td>239,709</td> <td>(財)芙蓉協会 聖隷沼津第一クリニック 聖隷沼津健康診断センター</td> </tr> <tr> <td>教職員指定年齢健診業務委託</td> <td>127,440</td> <td>(社)東部メディカル健康管理センター</td> </tr> <tr> <td>中学校生徒尿検査業務委託</td> <td>133,431</td> <td>(財)静岡県予防医学協会</td> </tr> <tr> <td>中学校生徒心臓病(心電図)検査業務委託</td> <td>252,504</td> <td>(社)熱海市医師会</td> </tr> <tr> <td style="text-align: right;">計</td> <td>753,084</td> <td></td> </tr> </tbody> </table> <p>ウ 日本スポーツ振興センター災害共済に係る経費 (単位：円)</p> <table border="1"> <thead> <tr> <th>事業概要</th> <th>事業費</th> </tr> </thead> <tbody> <tr> <td>日本スポーツ振興センター災害共済負担金</td> <td>523,900</td> </tr> <tr> <td>日本スポーツ振興センター災害共済医療費等交付金</td> <td>141,046</td> </tr> <tr> <td style="text-align: right;">計</td> <td>664,946</td> </tr> </tbody> </table> <p>エ 市内中学校4校の保健管理に係るその他経費 808,359円</p>	事業概要	事業費	中学校夢先生事業に係る講師謝礼	240,000	熱海教師塾講師謝礼	124,000	計	364,000	区 分	報酬	学校医報酬	1,638,000	学校歯科医報酬	1,134,000	学校薬剤師報酬	162,000	計	2,934,000	事業概要	事業費	備考	教職員健康診断等業務委託	239,709	(財)芙蓉協会 聖隷沼津第一クリニック 聖隷沼津健康診断センター	教職員指定年齢健診業務委託	127,440	(社)東部メディカル健康管理センター	中学校生徒尿検査業務委託	133,431	(財)静岡県予防医学協会	中学校生徒心臓病(心電図)検査業務委託	252,504	(社)熱海市医師会	計	753,084		事業概要	事業費	日本スポーツ振興センター災害共済負担金	523,900	日本スポーツ振興センター災害共済医療費等交付金	141,046	計	664,946
事業概要	事業費																																												
中学校夢先生事業に係る講師謝礼	240,000																																												
熱海教師塾講師謝礼	124,000																																												
計	364,000																																												
区 分	報酬																																												
学校医報酬	1,638,000																																												
学校歯科医報酬	1,134,000																																												
学校薬剤師報酬	162,000																																												
計	2,934,000																																												
事業概要	事業費	備考																																											
教職員健康診断等業務委託	239,709	(財)芙蓉協会 聖隷沼津第一クリニック 聖隷沼津健康診断センター																																											
教職員指定年齢健診業務委託	127,440	(社)東部メディカル健康管理センター																																											
中学校生徒尿検査業務委託	133,431	(財)静岡県予防医学協会																																											
中学校生徒心臓病(心電図)検査業務委託	252,504	(社)熱海市医師会																																											
計	753,084																																												
事業概要	事業費																																												
日本スポーツ振興センター災害共済負担金	523,900																																												
日本スポーツ振興センター災害共済医療費等交付金	141,046																																												
計	664,946																																												



款 項 目	主 要 事 業 の 説 明																								
	<p>学校教育課</p> <p>5 不登校児対応経費 861,389 円 (前年度 847,971 円)</p> <p>(1) 不登校児童生徒のために、第二庁舎内に適応指導教室「あすなる」を設置し、各小中学校へと戻れるよう指導するための経費として執行したものである。</p> <p>ア 適応指導教室指導員報酬 798,745 円 月～金曜日 午前中 3 時間</p> <p>イ 茶道・華道体験学習講師謝礼 4,000 円</p> <p>ウ 不登校児童対策に係るその他経費 58,644 円</p> <p>学校教育課</p> <p>6 学習支援対策経費 2,786,212 円 (前年度 7,296,987 円)</p> <p>(1) 生徒が学習効果を高め学校生活へのより良い適応を図るため、配置した学習支援員等への報酬及び希望者を対象に学習のアドバイスを行うための土曜日学習支援員への謝礼として執行したものである。</p> <p>ア 学習支援員 1 人に係る経費</p> <p>(ア) 8 月を除く 11 か月 年間 203 日 (単位：円)</p> <table border="1" data-bbox="478 1142 1241 1299"> <thead> <tr> <th colspan="2">事業概要</th> <th>事業費</th> </tr> </thead> <tbody> <tr> <td colspan="2">学習支援員報酬</td> <td>1,916,200</td> </tr> <tr> <td colspan="2">学習支援員共済費</td> <td>330,492</td> </tr> <tr> <td colspan="2">計</td> <td>2,246,692</td> </tr> </tbody> </table> <p>イ 文部科学省の「学校・家庭・地域の連携協力推進事業」の一環である土曜日学習支援員謝礼として執行したものである。(単位：円)</p> <table border="1" data-bbox="475 1444 1241 1601"> <thead> <tr> <th colspan="2">事業概要</th> <th>事業費</th> </tr> </thead> <tbody> <tr> <td>土曜日学習支援員</td> <td>4 人</td> <td>481,800</td> </tr> <tr> <td>コーディネーター</td> <td>2 人</td> <td>57,720</td> </tr> <tr> <td colspan="2">計</td> <td>539,520</td> </tr> </tbody> </table>	事業概要		事業費	学習支援員報酬		1,916,200	学習支援員共済費		330,492	計		2,246,692	事業概要		事業費	土曜日学習支援員	4 人	481,800	コーディネーター	2 人	57,720	計		539,520
事業概要		事業費																							
学習支援員報酬		1,916,200																							
学習支援員共済費		330,492																							
計		2,246,692																							
事業概要		事業費																							
土曜日学習支援員	4 人	481,800																							
コーディネーター	2 人	57,720																							
計		539,520																							
4 項 幼稚園費	決算額 192,585,206 円 (前年度 186,550,062 円)																								
1 目 幼稚園費	決算額 192,585,206 円 (前年度 186,550,062 円) 秘書広報課 1 職員給与費 148,129,918 円 (前年度 148,664,593 円)																								

款 項 目	主 要 事 業 の 説 明																																																															
	<p>学校教育課</p> <p>2 幼稚園の管理経費 16,269,584 円 (前年度 7,262,050 円)</p> <p>(1) 園児が安全で快適な幼稚園生活を送ることができるように、施設の修繕工事を執行し、また、幼稚園の維持に必要な光熱水費等について執行したものである。</p> <p>ア 市内幼稚園 5 園の電気料等光熱水費 (単位：円)</p> <table border="1" data-bbox="478 474 944 710"> <thead> <tr> <th>区 分</th> <th>金額</th> </tr> </thead> <tbody> <tr> <td>電 気</td> <td>1,430,090</td> </tr> <tr> <td>ガ ス</td> <td>113,421</td> </tr> <tr> <td>水 道</td> <td>533,152</td> </tr> <tr> <td>下 水 道</td> <td>275,371</td> </tr> <tr> <td>計</td> <td>2,352,034</td> </tr> </tbody> </table> <p>イ 市内幼稚園 5 園の暖房用灯油等燃料費 (単位：円)</p> <table border="1" data-bbox="478 804 944 965"> <thead> <tr> <th>区 分</th> <th>金額</th> </tr> </thead> <tbody> <tr> <td>白 灯 油</td> <td>122,952</td> </tr> <tr> <td>L P ガ ス</td> <td>90,846</td> </tr> <tr> <td>計</td> <td>213,798</td> </tr> </tbody> </table> <p>ウ 市内幼稚園 5 園の園舎等施設及び備品修繕料 (単位：円)</p> <table border="1" data-bbox="459 1059 1474 1294"> <thead> <tr> <th>事業概要</th> <th>事業費</th> <th>備考</th> </tr> </thead> <tbody> <tr> <td>伊豆山幼稚園教室サッシ錠取替修繕</td> <td>5,940</td> <td>(有)渡辺ガラス</td> </tr> <tr> <td>緑ガ丘幼稚園非常灯修繕</td> <td>7,560</td> <td>(株)昭和電気設備</td> </tr> <tr> <td>伊豆山幼稚園プリンター修繕</td> <td>15,120</td> <td>(株)イヤマ</td> </tr> <tr> <td>泉幼稚園稼働間仕切り修繕</td> <td>162,000</td> <td>大館建設(株)</td> </tr> <tr> <td>計</td> <td>190,620</td> <td></td> </tr> </tbody> </table> <p>エ 市内幼稚園 5 園の消防用設備保守点検業務等の各種委託料 (単位：円)</p> <table border="1" data-bbox="459 1388 1474 1624"> <thead> <tr> <th>事業概要</th> <th>事業費</th> <th>備考</th> </tr> </thead> <tbody> <tr> <td>各幼稚園機械警備業務委託</td> <td>463,968</td> <td>東海総合警備保障(株)</td> </tr> <tr> <td>各幼稚園消防用設備保守点検業務委託</td> <td>48,600</td> <td>(有)明静電設</td> </tr> <tr> <td>上多賀幼稚園オープンスペース清掃業務委託</td> <td>32,400</td> <td>(株)アイビックス</td> </tr> <tr> <td>計</td> <td>544,968</td> <td></td> </tr> </tbody> </table> <p>オ 使用料及び賃借料 (単位：円)</p> <table border="1" data-bbox="459 1718 1238 1912"> <thead> <tr> <th>事業概要</th> <th>事業費</th> </tr> </thead> <tbody> <tr> <td>A E D リース料</td> <td>381,024</td> </tr> <tr> <td>多賀幼稚園国有地賃借料</td> <td>32,839</td> </tr> <tr> <td>C A T V 使用料</td> <td>138,821</td> </tr> <tr> <td>計</td> <td>552,684</td> </tr> </tbody> </table>	区 分	金額	電 気	1,430,090	ガ ス	113,421	水 道	533,152	下 水 道	275,371	計	2,352,034	区 分	金額	白 灯 油	122,952	L P ガ ス	90,846	計	213,798	事業概要	事業費	備考	伊豆山幼稚園教室サッシ錠取替修繕	5,940	(有)渡辺ガラス	緑ガ丘幼稚園非常灯修繕	7,560	(株)昭和電気設備	伊豆山幼稚園プリンター修繕	15,120	(株)イヤマ	泉幼稚園稼働間仕切り修繕	162,000	大館建設(株)	計	190,620		事業概要	事業費	備考	各幼稚園機械警備業務委託	463,968	東海総合警備保障(株)	各幼稚園消防用設備保守点検業務委託	48,600	(有)明静電設	上多賀幼稚園オープンスペース清掃業務委託	32,400	(株)アイビックス	計	544,968		事業概要	事業費	A E D リース料	381,024	多賀幼稚園国有地賃借料	32,839	C A T V 使用料	138,821	計	552,684
区 分	金額																																																															
電 気	1,430,090																																																															
ガ ス	113,421																																																															
水 道	533,152																																																															
下 水 道	275,371																																																															
計	2,352,034																																																															
区 分	金額																																																															
白 灯 油	122,952																																																															
L P ガ ス	90,846																																																															
計	213,798																																																															
事業概要	事業費	備考																																																														
伊豆山幼稚園教室サッシ錠取替修繕	5,940	(有)渡辺ガラス																																																														
緑ガ丘幼稚園非常灯修繕	7,560	(株)昭和電気設備																																																														
伊豆山幼稚園プリンター修繕	15,120	(株)イヤマ																																																														
泉幼稚園稼働間仕切り修繕	162,000	大館建設(株)																																																														
計	190,620																																																															
事業概要	事業費	備考																																																														
各幼稚園機械警備業務委託	463,968	東海総合警備保障(株)																																																														
各幼稚園消防用設備保守点検業務委託	48,600	(有)明静電設																																																														
上多賀幼稚園オープンスペース清掃業務委託	32,400	(株)アイビックス																																																														
計	544,968																																																															
事業概要	事業費																																																															
A E D リース料	381,024																																																															
多賀幼稚園国有地賃借料	32,839																																																															
C A T V 使用料	138,821																																																															
計	552,684																																																															

款 項 目	主 要 事 業 の 説 明																								
	<p>カ 幼稚園建物総合損害共済保険料 48,848 円</p> <p>キ ピアノ調律(24 台分)手数料 151,200 円</p> <p>ク 工事請負費 (単位：円)</p> <table border="1" data-bbox="459 472 1425 555"> <thead> <tr> <th>事業概要</th> <th>事業費</th> <th>備考</th> </tr> </thead> <tbody> <tr> <td>泉幼稚園屋根・外壁等改修工事</td> <td>11,664,000</td> <td>大館建設㈱</td> </tr> </tbody> </table> <p>ケ 備品購入費 (単位：円)</p> <table border="1" data-bbox="459 651 1425 763"> <thead> <tr> <th>事業概要</th> <th>事業費</th> <th>購入先</th> </tr> </thead> <tbody> <tr> <td>庁用車(軽自動車)購入代</td> <td>300,000</td> <td>熱海市立多賀幼稚園さつき会</td> </tr> </tbody> </table> <p>コ 幼稚園の管理に係るその他経費 251,432 円</p>	事業概要	事業費	備考	泉幼稚園屋根・外壁等改修工事	11,664,000	大館建設㈱	事業概要	事業費	購入先	庁用車(軽自動車)購入代	300,000	熱海市立多賀幼稚園さつき会												
事業概要	事業費	備考																							
泉幼稚園屋根・外壁等改修工事	11,664,000	大館建設㈱																							
事業概要	事業費	購入先																							
庁用車(軽自動車)購入代	300,000	熱海市立多賀幼稚園さつき会																							
<p>学校教育課</p> <p>3 幼稚園の運営経費 28,185,704 円 (前年度 30,623,419 円)</p> <p>(1) 園児が安全で快適な幼稚園生活を送ることができるように、備品等の整備のため執行した。また、特別支援教育の一環として、臨時幼稚園教諭を雇用するために執行したものである。</p> <p>ア 臨時幼稚園教諭(6人)に係る経費 (単位：円)</p> <table border="1" data-bbox="459 1240 1265 1402"> <thead> <tr> <th>事業概要</th> <th>事業費</th> </tr> </thead> <tbody> <tr> <td>臨時幼稚園教諭賃金</td> <td>12,026,208</td> </tr> <tr> <td>臨時幼稚園教諭共済費</td> <td>1,895,136</td> </tr> <tr> <td>計</td> <td>13,921,344</td> </tr> </tbody> </table> <p>イ 言語指導教諭(3人)に係る経費 (単位：円)</p> <table border="1" data-bbox="459 1496 1265 1653"> <thead> <tr> <th>事業概要</th> <th>事業費</th> </tr> </thead> <tbody> <tr> <td>言語指導教諭賃金</td> <td>6,400,538</td> </tr> <tr> <td>言語指導教諭共済費</td> <td>1,072,133</td> </tr> <tr> <td>計</td> <td>7,472,671</td> </tr> </tbody> </table> <p>ウ 市内5園の園医等報酬 (単位：円)</p> <table border="1" data-bbox="459 1747 1265 1906"> <thead> <tr> <th>区 分</th> <th>報酬</th> </tr> </thead> <tbody> <tr> <td>幼稚園医報酬</td> <td>630,000</td> </tr> <tr> <td>幼稚園歯科医報酬</td> <td>630,000</td> </tr> <tr> <td>計</td> <td>1,260,000</td> </tr> </tbody> </table> <p>エ 市内幼稚園5園の運営に係るコピー代等消耗品等需用費 1,621,972 円</p>	事業概要	事業費	臨時幼稚園教諭賃金	12,026,208	臨時幼稚園教諭共済費	1,895,136	計	13,921,344	事業概要	事業費	言語指導教諭賃金	6,400,538	言語指導教諭共済費	1,072,133	計	7,472,671	区 分	報酬	幼稚園医報酬	630,000	幼稚園歯科医報酬	630,000	計	1,260,000	
事業概要	事業費																								
臨時幼稚園教諭賃金	12,026,208																								
臨時幼稚園教諭共済費	1,895,136																								
計	13,921,344																								
事業概要	事業費																								
言語指導教諭賃金	6,400,538																								
言語指導教諭共済費	1,072,133																								
計	7,472,671																								
区 分	報酬																								
幼稚園医報酬	630,000																								
幼稚園歯科医報酬	630,000																								
計	1,260,000																								

款 項 目	主 要 事 業 の 説 明																																						
	<p>オ 市内幼稚園 5 園の電話料等通信運搬費 (単位：円)</p> <table border="1" data-bbox="478 280 944 448"> <thead> <tr> <th>区 分</th> <th>金額</th> </tr> </thead> <tbody> <tr> <td>電 話 料</td> <td>1,005,447</td> </tr> <tr> <td>郵 便 料</td> <td>22,470</td> </tr> <tr> <td>計</td> <td>1,027,917</td> </tr> </tbody> </table> <p>カ 委託料 (単位：円)</p> <table border="1" data-bbox="459 542 1474 622"> <thead> <tr> <th>事業概要</th> <th>事業費</th> <th>備考</th> </tr> </thead> <tbody> <tr> <td>熱海市立幼稚園教育研究会業務委託料</td> <td>180,000</td> <td>熱海市立幼稚園教育研究会</td> </tr> </tbody> </table> <p>キ 園外保育に係るバス借上げ料 (年 2 回) 629,640 円</p> <p>ク 備品購入費 (ア) 園児等が安全で充実した園での活動が展開できるよう、備品の充実を図るため執行したものである。 (単位：円)</p> <table border="1" data-bbox="478 954 944 1288"> <thead> <tr> <th>区 分</th> <th>金額</th> </tr> </thead> <tbody> <tr> <td>泉幼稚園</td> <td>151,629</td> </tr> <tr> <td>伊豆山幼稚園</td> <td>139,500</td> </tr> <tr> <td>緑ガ丘幼稚園</td> <td>347,859</td> </tr> <tr> <td>上多賀幼稚園</td> <td>128,422</td> </tr> <tr> <td>多賀幼稚園</td> <td>265,388</td> </tr> <tr> <td>ことばの教室</td> <td>18,144</td> </tr> <tr> <td>計</td> <td>1,050,942</td> </tr> </tbody> </table> <p>ケ 国公立幼稚園長会等負担金 111,600 円</p> <p>コ 日本スポーツ振興センター災害共済に係る経費 (単位：円)</p> <table border="1" data-bbox="459 1480 1409 1637"> <thead> <tr> <th>事業概要</th> <th>事業費</th> </tr> </thead> <tbody> <tr> <td>日本スポーツ振興センター災害共済負担金</td> <td>45,430</td> </tr> <tr> <td>日本スポーツ振興センター災害共済医療費等交付金</td> <td>47,885</td> </tr> <tr> <td>計</td> <td>93,315</td> </tr> </tbody> </table> <p>サ 幼稚園運営に係るその他経費 816,303 円</p>	区 分	金額	電 話 料	1,005,447	郵 便 料	22,470	計	1,027,917	事業概要	事業費	備考	熱海市立幼稚園教育研究会業務委託料	180,000	熱海市立幼稚園教育研究会	区 分	金額	泉幼稚園	151,629	伊豆山幼稚園	139,500	緑ガ丘幼稚園	347,859	上多賀幼稚園	128,422	多賀幼稚園	265,388	ことばの教室	18,144	計	1,050,942	事業概要	事業費	日本スポーツ振興センター災害共済負担金	45,430	日本スポーツ振興センター災害共済医療費等交付金	47,885	計	93,315
区 分	金額																																						
電 話 料	1,005,447																																						
郵 便 料	22,470																																						
計	1,027,917																																						
事業概要	事業費	備考																																					
熱海市立幼稚園教育研究会業務委託料	180,000	熱海市立幼稚園教育研究会																																					
区 分	金額																																						
泉幼稚園	151,629																																						
伊豆山幼稚園	139,500																																						
緑ガ丘幼稚園	347,859																																						
上多賀幼稚園	128,422																																						
多賀幼稚園	265,388																																						
ことばの教室	18,144																																						
計	1,050,942																																						
事業概要	事業費																																						
日本スポーツ振興センター災害共済負担金	45,430																																						
日本スポーツ振興センター災害共済医療費等交付金	47,885																																						
計	93,315																																						

款 項 目	主 要 事 業 の 説 明		
5 項 社会教育費	決算額	432,802,738 円	(前年度 465,693,971 円)
1 目 社会教育 総務費	決算額	162,672,297 円	(前年度 172,068,638 円)
	秘書広報課		
	1 職員給与費 147,121,319 円 (前年度 156,548,134 円)		
	健康づくり課		
	2 学校施設開放経費 10,042,148 円 (前年度 9,566,858 円)		
	(1) 第二小学校社会開放用プール監視業務委託 (単位：円)		
	事業名	事業概要	事業費
	熱海市立第二小学校屋内プール監視業務委託	社会開放における管理運営及び清掃業務	9,482,400
			株式会社サンアメニティ 伊豆営業所 屋内温水プール 25m×4 コース
	(2) 学校施設開放に係るその他経費 559,748 円		
	生涯学習課		
	3 社会教育委員及び指導員報酬 2,507,500 円 (前年度 2,652,000 円)		
	(1) 社会教育委員報酬 263,500 円		
	社会教育委員会は、町内会や社会教育関係団体から推薦された 11 人により構成され、成人式の他、社会教育に関する事項について、年間 4 回協議を行った。		
	(2) 社会教育指導員報酬 2,244,000 円		
	退職教員 2 人が、青少年健全育成についての専門的指導・助言及び教育相談業務の他、社会教育関係会議に出席し情報交換を行った。		
	生涯学習課		
	4 青少年の施策経費 1,904,106 円 (前年度 1,962,616 円)		
	(1) 成人式		
	ア 事業の概要等		
	事業概要	新成人による運営スタッフを組織し、新成人自ら主体的に企画運営する成人式を開催した。	
	開催日	平成 30 年 1 月 7 日 (日)	
	開催場所	MOA美術館 能楽堂	
	経 費	成人式記念品代 163,200 円 成人式会場使用料 50,000 円 出演者・協力者謝礼 60,000 円 新成人を祝う記念プレート設置業務委託 (有)石田組 142,560 円 成人になった自分の気持ちを表す漢字を公募した結果「成」に決定し、記念プレートをサンビーチ遊歩道に設置した。	

款 項 目	主 要 事 業 の 説 明				
	イ 成人式の出席状況 (単位：人、%)				
	区 分	平成 29 年度			平成 28 年度
		対象者数	出席者数	出席率	出席率
	男	152	101	66.4	71.8
	女	157	106	67.5	59.8
	計	309	207	67.0	66.0
	(2) 補助金交付 (単位：円)				
	事業概要	事業費	備考		
	青少年健全育成市民会議運営補助金	540,000	熱海市青少年健全育成市民会議		
	子ども会育成指導者連絡協議会運営補助金	620,000	熱海市子ども会育成指導者連絡協議会		
通学合宿補助金	180,000	伊豆山小 P T A 桃山小 P T A みつわやまなみ塾(泉小)			
	計	1,340,000			
(3) 青少年健全育成市民会議					
将来を担う青少年を健やかに育てるため、地域ぐるみで健全育成、非行防止、環境浄化等の活動を行った。					
ア 第 17 回アタミ・ジュニア・グランプリ表彰式					
事業概要	18 歳までの青少年を対象とし、文化・芸術・学問部門、スポーツ部門、奉仕・ボランティア部門の個人・団体において一定レベル以上の優秀な青少年を表彰する褒章事業を開催した。				
開 催 日	平成 30 年 1 月 21 日 (日)				
開催場所	MOA 美術館 能楽堂				
被表彰者	文化・芸術・学問部門	32 人			
	スポーツ部門	24 人、21 団体			
	奉仕・ボランティア部門	2 団体			
(4) 子ども会育成指導者連絡協議会					
指導者及び育成者の自主的運営により、子どもの社会生活に必要な徳性を養い、健全育成に寄与することを目的に、インリーダー講習会、子どもの祭典等を開催した。					
ア インリーダー講習会					
事業概要	日頃できない体験（ウォークラリー、救急法、危険予知トレーニング、エバリエーション等）を通し、自主性、創造性、協調性を養い、地域における子どものリーダーとしての能力を育成した。				
開 催 日	平成 29 年 5 月から 12 月までの計 8 回				
開催場所	いきいきプラザ、姫の沢自然の家等				
参 加 者	小学校 3 年生～6 年生 47 人参加				

款 項 目	主 要 事 業 の 説 明																																		
	<p data-bbox="448 241 676 273">イ 子どもの祭典</p> <table border="1" data-bbox="448 282 1465 510"> <tr> <td data-bbox="453 288 619 394">事業概要</td> <td data-bbox="619 288 1460 394">子ども会に加入している市内の小学生が一堂に会して交流を深めることを目的に、各地区予選を勝ちあがった子どもたちによる、縄跳び決勝大会や子どもまつりとしてドッジビーを実施した。</td> </tr> <tr> <td data-bbox="453 394 619 432">開催日</td> <td data-bbox="619 394 1460 432">平成 29 年 12 月 9 日（土）</td> </tr> <tr> <td data-bbox="453 432 619 470">開催場所</td> <td data-bbox="619 432 1460 470">南熱海マリンホール</td> </tr> <tr> <td data-bbox="453 470 619 508">参加者</td> <td data-bbox="619 470 1460 508">小学校 1 年生～6 年生、市子連役員、保護者等 約 400 人</td> </tr> </table> <p data-bbox="427 566 1034 598">(5) 青少年の施策に係るその他経費 148,346 円</p> <p data-bbox="395 710 536 741">生涯学習課</p> <p data-bbox="395 757 1214 788">5 生涯学習振興等経費 1,097,224 円（前年度 1,339,030 円）</p> <p data-bbox="427 804 951 835">(1) 家庭教育学級開催奨励金 205,000 円</p> <table border="1" data-bbox="448 844 1465 1218"> <tr> <td data-bbox="453 851 619 992">事業概要</td> <td data-bbox="619 851 1460 992">親同士の相互学習を中心に、日頃の子育ての問題点・疑問点の相談や、情報交換を行うことにより、家庭での教育力を高めるため、市立幼稚園 5 園及び小学校 7 校に家庭教育学級を開設し、その活動へ支援を行った。</td> </tr> <tr> <td data-bbox="453 992 619 1030">開級期間</td> <td data-bbox="619 992 1460 1030">平成 29 年 4 月から平成 30 年 2 月まで</td> </tr> <tr> <td data-bbox="453 1030 619 1142">活動内容</td> <td data-bbox="619 1030 1460 1142">説明会、全体発表会 各 1 回 その他個別の講座・教室については、各学級自由に企画立案して、食育や健康講座、手芸や料理教室等を行った。</td> </tr> <tr> <td data-bbox="453 1142 619 1180">奨励金</td> <td data-bbox="619 1142 1460 1180">幼稚園…20,000 円（×5 学級）小学校…15,000 円（×7 学級）</td> </tr> <tr> <td data-bbox="453 1180 619 1218">修了者</td> <td data-bbox="619 1180 1460 1218">幼稚園 103 人 小学校 107 人</td> </tr> </table> <p data-bbox="427 1274 761 1305">(2) 家庭教育講座講師謝礼</p> <p data-bbox="448 1323 1465 1402">文部科学省の「学校・家庭・地域の連携協力推進事業」の一環である家庭教育講座講師謝礼として執行した。（単位：円）</p> <table border="1" data-bbox="448 1411 1273 1570"> <thead> <tr> <th data-bbox="453 1417 1043 1453">事業概要</th> <th data-bbox="1043 1417 1268 1453">事業費</th> </tr> </thead> <tbody> <tr> <td data-bbox="453 1453 1043 1491">家庭教育支援員謝礼 4 人</td> <td data-bbox="1043 1453 1268 1491">53,360</td> </tr> <tr> <td data-bbox="453 1491 1043 1529">外部講師謝礼 1 人</td> <td data-bbox="1043 1491 1268 1529">30,000</td> </tr> <tr> <td data-bbox="453 1529 1043 1568" style="text-align: right;">計</td> <td data-bbox="1043 1529 1268 1568">83,360</td> </tr> </tbody> </table> <p data-bbox="427 1626 1091 1657">(3) P T A 協議会教育講演会開催奨励金 100,000 円</p> <table border="1" data-bbox="448 1666 1465 1856"> <tr> <td data-bbox="453 1673 619 1740">事業概要</td> <td data-bbox="619 1673 1460 1740">「親子のコミュニケーションを深めるコーチング」と題し、対話教育研究所代表の小山英樹氏による講演を行った。</td> </tr> <tr> <td data-bbox="453 1740 619 1778">開催日</td> <td data-bbox="619 1740 1460 1778">平成 30 年 1 月 21 日（日）</td> </tr> <tr> <td data-bbox="453 1778 619 1816">開催場所</td> <td data-bbox="619 1778 1460 1816">MOA 美術館 能楽堂</td> </tr> <tr> <td data-bbox="453 1816 619 1854">参加者</td> <td data-bbox="619 1816 1460 1854">各校 P T A 会員とその家族、教諭、一般市民 約 220 人</td> </tr> </table>	事業概要	子ども会に加入している市内の小学生が一堂に会して交流を深めることを目的に、各地区予選を勝ちあがった子どもたちによる、縄跳び決勝大会や子どもまつりとしてドッジビーを実施した。	開催日	平成 29 年 12 月 9 日（土）	開催場所	南熱海マリンホール	参加者	小学校 1 年生～6 年生、市子連役員、保護者等 約 400 人	事業概要	親同士の相互学習を中心に、日頃の子育ての問題点・疑問点の相談や、情報交換を行うことにより、家庭での教育力を高めるため、市立幼稚園 5 園及び小学校 7 校に家庭教育学級を開設し、その活動へ支援を行った。	開級期間	平成 29 年 4 月から平成 30 年 2 月まで	活動内容	説明会、全体発表会 各 1 回 その他個別の講座・教室については、各学級自由に企画立案して、食育や健康講座、手芸や料理教室等を行った。	奨励金	幼稚園…20,000 円（×5 学級）小学校…15,000 円（×7 学級）	修了者	幼稚園 103 人 小学校 107 人	事業概要	事業費	家庭教育支援員謝礼 4 人	53,360	外部講師謝礼 1 人	30,000	計	83,360	事業概要	「親子のコミュニケーションを深めるコーチング」と題し、対話教育研究所代表の小山英樹氏による講演を行った。	開催日	平成 30 年 1 月 21 日（日）	開催場所	MOA 美術館 能楽堂	参加者	各校 P T A 会員とその家族、教諭、一般市民 約 220 人
事業概要	子ども会に加入している市内の小学生が一堂に会して交流を深めることを目的に、各地区予選を勝ちあがった子どもたちによる、縄跳び決勝大会や子どもまつりとしてドッジビーを実施した。																																		
開催日	平成 29 年 12 月 9 日（土）																																		
開催場所	南熱海マリンホール																																		
参加者	小学校 1 年生～6 年生、市子連役員、保護者等 約 400 人																																		
事業概要	親同士の相互学習を中心に、日頃の子育ての問題点・疑問点の相談や、情報交換を行うことにより、家庭での教育力を高めるため、市立幼稚園 5 園及び小学校 7 校に家庭教育学級を開設し、その活動へ支援を行った。																																		
開級期間	平成 29 年 4 月から平成 30 年 2 月まで																																		
活動内容	説明会、全体発表会 各 1 回 その他個別の講座・教室については、各学級自由に企画立案して、食育や健康講座、手芸や料理教室等を行った。																																		
奨励金	幼稚園…20,000 円（×5 学級）小学校…15,000 円（×7 学級）																																		
修了者	幼稚園 103 人 小学校 107 人																																		
事業概要	事業費																																		
家庭教育支援員謝礼 4 人	53,360																																		
外部講師謝礼 1 人	30,000																																		
計	83,360																																		
事業概要	「親子のコミュニケーションを深めるコーチング」と題し、対話教育研究所代表の小山英樹氏による講演を行った。																																		
開催日	平成 30 年 1 月 21 日（日）																																		
開催場所	MOA 美術館 能楽堂																																		
参加者	各校 P T A 会員とその家族、教諭、一般市民 約 220 人																																		

款 項 目	主 要 事 業 の 説 明														
	<p>(4) P T A協議会研究集会開催業務委託料 135,000 円</p> <table border="1" data-bbox="448 235 1465 450"> <tr> <td data-bbox="448 235 619 309">事業概要</td> <td data-bbox="619 235 1465 309">「『食育』共食で深める家族の輪」を研究主題とし、第一小学校成人教育委員会が研究発表を行った。</td> </tr> <tr> <td data-bbox="448 309 619 353">開 催 日</td> <td data-bbox="619 309 1465 353">平成 29 年 11 月 12 日 (日)</td> </tr> <tr> <td data-bbox="448 353 619 398">開催場所</td> <td data-bbox="619 353 1465 398">熱海市立桃山小学校</td> </tr> <tr> <td data-bbox="448 398 619 450">参 加 者</td> <td data-bbox="619 398 1465 450">各校 P T A成人教育委員、その他教育委員会関係者 約 180 人</td> </tr> </table> <p>(5) 静岡県社会教育委員連絡協議会負担金 85,400 円</p> <p>(6) 生涯学習振興等に係る補助金 (単位：円)</p> <table border="1" data-bbox="448 640 1273 759"> <thead> <tr> <th data-bbox="448 640 1043 685">事業概要</th> <th data-bbox="1043 640 1273 685">事業費</th> </tr> </thead> <tbody> <tr> <td data-bbox="448 685 1043 719">熱海市 P T A協議会運営補助金</td> <td data-bbox="1043 685 1273 719">250,000</td> </tr> <tr> <td data-bbox="448 719 1043 759" style="text-align: right;">計</td> <td data-bbox="1043 719 1273 759">250,000</td> </tr> </tbody> </table> <p>(7) 生涯学習振興等に係るその他経費 183,410 円</p>	事業概要	「『食育』共食で深める家族の輪」を研究主題とし、第一小学校成人教育委員会が研究発表を行った。	開 催 日	平成 29 年 11 月 12 日 (日)	開催場所	熱海市立桃山小学校	参 加 者	各校 P T A成人教育委員、その他教育委員会関係者 約 180 人	事業概要	事業費	熱海市 P T A協議会運営補助金	250,000	計	250,000
事業概要	「『食育』共食で深める家族の輪」を研究主題とし、第一小学校成人教育委員会が研究発表を行った。														
開 催 日	平成 29 年 11 月 12 日 (日)														
開催場所	熱海市立桃山小学校														
参 加 者	各校 P T A成人教育委員、その他教育委員会関係者 約 180 人														
事業概要	事業費														
熱海市 P T A協議会運営補助金	250,000														
計	250,000														
2 目 文化振興費	<p>決算額 8,216,789円 (前年度5,001,306円)</p> <p>生涯学習課</p> <p>1 文化振興経費 6,979,769円 (前年度2,956,423円)</p> <p>(1) 各種文化事業に対する報償費 1,403,599円</p> <p>ア 伊豆毎日三大市民賞報償費 191,400円</p> <p>市民の中から文化、体育、社会奉仕部門で埋もれた功労者及び日頃顕著な活動を行っている団体を表彰するもので、第 57 回目を平成 29 年 11 月 29 日に開催した。</p> <p>イ 坪内逍遙忌記念祭報償費 153,847円</p> <p>わが国の近代文学の発展に大きく貢献し、近代演劇の基礎を築いた坪内逍遙の終焉の地である熱海市において氏の偉業と郷土の恩人としての功績をたたえ毎年命日にあたる 2 月 28 日に行われている。平成 29 年度で第 47 回目であった。</p> <p>ウ 尾崎紅葉祭謝礼 791,852円</p> <p>熱海の名を全国に知らしめた「金色夜叉」の作者である尾崎紅葉を偲び毎年「金色夜叉」の別れの名場面の日、1 月 17 日に開催している。平成 29 年度は尾崎紅葉生誕 150 周年祭の一環として、女優二宮さよ子氏らによる群読などを行った。</p> <p>(ア) 芸妓置屋連合組合 50,000円</p> <p>(イ) 田原本町町内会 19,000円</p> <p>(ウ) 紅葉遺族 80,000円</p> <p>(エ) 講演会講師謝礼 642,852円</p>														



款 項 目	主 要 事 業 の 説 明
	<p>エ その他報償費（開催奨励金） 97,500 円  (ア) 佐佐木信綱祭短歌大会 97,500 円</p> <p>オ 尾崎紅葉生誕 150 周年賞品記念品等 169,000 円</p> <p>(2) 文化振興事業開催委託料 3,297,615 円  ア 伊豆山歌会開催業務委託料（伊豆山温泉観光協会） 1,200,000 円  歌人将軍源実朝を偲び、毎年仲秋の名月の日に歌会を開催するもので、第 66 回目を平成 29 年 10 月 4 日に開催した。ハートピア熱海において歌会・講演・授賞式を行い、伊豆山神社にて献歌、実朝の舞を奉納した。</p> <p>イ 丹那トンネル感謝祭実施業務委託料（熱海市観光協会） 75,000 円</p> <p>ウ 尾崎紅葉生誕 150 周年記念事業業務委託 2,022,615 円  （熱海市観光協会） 1,672,615 円  （株式会社 J T B プロモーション） 350,000 円  尾崎紅葉生誕 150 周年記念事業の P R として、のぼり旗、ポスター・チラシの作成、観光イベントでの P R 等やホームページに特集ページを作成した。</p> <p>(3) 文化振興に係る補助金 715,000 円  ア 熱海市文化団体連合会運営補助金 400,000 円  各文化団体と連携を図り市民の文化向上に寄与することを目的とする熱海市文化団体連合会に対し運営補助金を交付した。</p> <p>イ 熱海市民文化祭開催補助金 315,000 円  平成 29 年 10 月 27 日から 11 月 23 日まで、市民の芸術・文化活動の発表の機会の提供を目的として、第 67 回熱海市民文化祭を中央公民館・起雲閣・南熱海マリンホールにて実施した。</p> <p>(4) 文化振興基金積立金 1,231,965 円  ア 新規積立金 1,226,950 円  (ア) 寄付金 160,000 円  (イ) 起雲閣委託料返還分 1,066,950 円</p> <p>イ 預金利子 5,015 円</p>

款 項 目	主 要 事 業 の 説 明																						
	<p>(基金の状況) (単位：円)</p> <table border="1" data-bbox="403 286 1481 398"> <thead> <tr> <th data-bbox="403 286 571 315">平成 28 年度 末現在高</th> <th colspan="4" data-bbox="804 286 1305 315">平成 29 年度中の増減</th> <th data-bbox="1315 286 1481 315">平成 29 年度 末現在高</th> </tr> <tr> <td data-bbox="403 315 571 344"></td> <th data-bbox="580 315 756 344">新規積立金</th> <th data-bbox="764 315 908 344">利子積立金</th> <th data-bbox="916 315 1099 344">取崩し</th> <th data-bbox="1171 315 1305 344">計</th> <td data-bbox="1315 315 1481 344"></td> </tr> </thead> <tbody> <tr> <td data-bbox="403 344 571 374">49,949,401</td> <td data-bbox="580 344 756 374">1,226,950</td> <td data-bbox="764 344 908 374">5,015</td> <td data-bbox="916 344 1099 374">9,327,000</td> <td data-bbox="1171 344 1305 374">△8,095,035</td> <td data-bbox="1315 344 1481 374">41,854,366</td> </tr> </tbody> </table> <p>(5) 文化振興に係るその他経費 331,590 円</p> <p>生涯学習課</p> <p>2 国際交流経費 1,237,020 円 (前年度 2,044,883 円)</p> <p>(1) 国際交流に係る補助金 1,150,000 円</p> <p>ア 熱海国際交流協会運営補助金 700,000 円</p> <p>市民の国際的な視野と感覚を高め、国際交流を通じ相互の理解と友好親善を深め、世界平和に寄与することを目的とする熱海国際交流協会に対し運営補助金を交付した。</p> <p>(ア) 会員数 165 件 (うち 個人 128 人 団体 26 法人 11)</p> <p>(イ) 事業内容 外国語教室、外国人のための日本語教室、国際理解講座、国際支援活動、外国人とのふれあいの集い他</p> <p>イ 中学生海外研修補助金 450,000 円</p> <p>中学生海外研修 (中学生 2 人・シンガポール 1 人・オーストラリア 1 人)</p> <p>(ア) シンガポール・スクール体験&amp;ホームステイ 平成 29 年 7 月 30 日から 8 月 16 日まで 18 日間</p> <p>(イ) オーストラリア・スクール体験&amp;ホームステイ 平成 29 年 7 月 30 日から 8 月 16 日まで 18 日間</p> <p>(2) 国際交流に係るその他経費 87,020 円</p>					平成 28 年度 末現在高	平成 29 年度中の増減				平成 29 年度 末現在高		新規積立金	利子積立金	取崩し	計		49,949,401	1,226,950	5,015	9,327,000	△8,095,035	41,854,366
平成 28 年度 末現在高	平成 29 年度中の増減				平成 29 年度 末現在高																		
	新規積立金	利子積立金	取崩し	計																			
49,949,401	1,226,950	5,015	9,327,000	△8,095,035	41,854,366																		
3 目 文化財保護費	<p>決算額 3,808,359 円 (前年度 1,832,415 円)</p> <p>生涯学習課</p> <p>1 文化財保護推進等経費 2,661,568 円 (前年度 676,782 円)</p> <p>(1) 文化財保護審議会 64,840 円</p> <table border="1" data-bbox="448 1783 1465 2047"> <tbody> <tr> <td data-bbox="448 1783 620 1816">事業概要</td> <td colspan="2" data-bbox="628 1783 1465 1816">3 件の市指定文化財の新規指定の答申を行った。</td> </tr> <tr> <td data-bbox="448 1816 620 1850">委員報酬</td> <td colspan="2" data-bbox="628 1816 1465 1850">58,400 円 (有資格者等報酬 4 人分×7,300 円×2 回)</td> </tr> <tr> <td data-bbox="448 1850 620 1928">旅費</td> <td colspan="2" data-bbox="628 1850 1465 1928">6,440 円 費用弁償 富士宮～熱海往復@1,940 円×2 回 入生田～熱海往復@1,280 円×2 回</td> </tr> <tr> <td data-bbox="448 1928 620 2047">文化財保護審議会開催日及び内容</td> <td data-bbox="628 1928 916 2047">平成 29 年 10 月 30 日 平成 30 年 1 月 26 日</td> <td data-bbox="924 1928 1465 2047">2 件の市指定文化財の新規指定の答申など 1 件の市指定文化財の新規指定の答申など</td> </tr> </tbody> </table>					事業概要	3 件の市指定文化財の新規指定の答申を行った。		委員報酬	58,400 円 (有資格者等報酬 4 人分×7,300 円×2 回)		旅費	6,440 円 費用弁償 富士宮～熱海往復@1,940 円×2 回 入生田～熱海往復@1,280 円×2 回		文化財保護審議会開催日及び内容	平成 29 年 10 月 30 日 平成 30 年 1 月 26 日	2 件の市指定文化財の新規指定の答申など 1 件の市指定文化財の新規指定の答申など						
事業概要	3 件の市指定文化財の新規指定の答申を行った。																						
委員報酬	58,400 円 (有資格者等報酬 4 人分×7,300 円×2 回)																						
旅費	6,440 円 費用弁償 富士宮～熱海往復@1,940 円×2 回 入生田～熱海往復@1,280 円×2 回																						
文化財保護審議会開催日及び内容	平成 29 年 10 月 30 日 平成 30 年 1 月 26 日	2 件の市指定文化財の新規指定の答申など 1 件の市指定文化財の新規指定の答申など																					

款 項 目	主 要 事 業 の 説 明																												
	<p>(2) 石丁場遺跡等調査事業 1,919,874 円            史跡整備委員会準備会を開催し、史跡内の地形測量、採石跡、石材の作図作業を行い、保存・活用のための基礎資料を作成した。            ア 石丁場遺跡等調査指導謝礼 45,000 円             イ 石丁場遺跡等埋蔵文化財調査支援業務委託 1,836,000 円             ウ その他（旅費・消耗品）38,874 円</p> <p>(3) 文化財体験学習会 6,895 円            子どもたちを対象に市民の歴史や文化財への関心を高めることを目的に、勾玉づくりの体験教室を開催し、小学生 35 人が参加した。</p> <p>(4) 天然記念物の保護育成事業 307,800 円            天然記念物の樹勢維持のための栄養剤打込等事業を行ったものである。            (単位：円)</p> <table border="1" data-bbox="448 999 1465 1077"> <thead> <tr> <th>事業概要</th> <th>事業費</th> <th>委託業者</th> </tr> </thead> <tbody> <tr> <td>指定天然記念物栄養剤打込等業務委託</td> <td>129,600</td> <td>加藤樹木医事務所</td> </tr> </tbody> </table> <p>(単位：円)</p> <table border="1" data-bbox="448 1173 1465 1252"> <thead> <tr> <th>事業概要</th> <th>事業費</th> </tr> </thead> <tbody> <tr> <td>熱海市指定「湯前神社のクスノキ」保存維持対策事業補助金</td> <td>178,200</td> </tr> </tbody> </table> <p>(5) 無形民俗文化財保存継承事業 226,013 円            ア 無形民俗文化財永年勤続者表彰に係る報償費 73,013 円            市内の指定無形民俗文化財の保存継承のため、各保存会と所属する永年勤続者 5 団体、15 人に対して表彰状と記念品のメダルを交付した。             イ 無形民俗文化財の保存継承のための補助金 153,000 円            (単位：円)</p> <table border="1" data-bbox="480 1635 1177 1989"> <thead> <tr> <th>事業概要</th> <th>事業費</th> </tr> </thead> <tbody> <tr> <td>来宮神社鹿島踊保存会運営補助金</td> <td>45,000</td> </tr> <tr> <td>初木神社鹿島踊保存会運営補助金</td> <td>18,000</td> </tr> <tr> <td>下多賀神社鹿島踊保存会運営補助金</td> <td>18,000</td> </tr> <tr> <td>阿治古神社鹿島踊保存会運営補助金</td> <td>18,000</td> </tr> <tr> <td>今宮神社獅子神楽保存会運営補助金</td> <td>18,000</td> </tr> <tr> <td>和田木青年会神楽部運営補助金</td> <td>18,000</td> </tr> <tr> <td>下多賀神社水浴せ式保存会運営補助金</td> <td>18,000</td> </tr> <tr> <td>計</td> <td>153,000</td> </tr> </tbody> </table> <p>※多賀神社鹿島踊保存会からの補助申請はなかった。</p>	事業概要	事業費	委託業者	指定天然記念物栄養剤打込等業務委託	129,600	加藤樹木医事務所	事業概要	事業費	熱海市指定「湯前神社のクスノキ」保存維持対策事業補助金	178,200	事業概要	事業費	来宮神社鹿島踊保存会運営補助金	45,000	初木神社鹿島踊保存会運営補助金	18,000	下多賀神社鹿島踊保存会運営補助金	18,000	阿治古神社鹿島踊保存会運営補助金	18,000	今宮神社獅子神楽保存会運営補助金	18,000	和田木青年会神楽部運営補助金	18,000	下多賀神社水浴せ式保存会運営補助金	18,000	計	153,000
事業概要	事業費	委託業者																											
指定天然記念物栄養剤打込等業務委託	129,600	加藤樹木医事務所																											
事業概要	事業費																												
熱海市指定「湯前神社のクスノキ」保存維持対策事業補助金	178,200																												
事業概要	事業費																												
来宮神社鹿島踊保存会運営補助金	45,000																												
初木神社鹿島踊保存会運営補助金	18,000																												
下多賀神社鹿島踊保存会運営補助金	18,000																												
阿治古神社鹿島踊保存会運営補助金	18,000																												
今宮神社獅子神楽保存会運営補助金	18,000																												
和田木青年会神楽部運営補助金	18,000																												
下多賀神社水浴せ式保存会運営補助金	18,000																												
計	153,000																												

款 項 目	主 要 事 業 の 説 明												
	<p>(6) 文化財保護推進等に係るその他経費 136,146 円</p> <p>生涯学習課</p> <p>2 大湯間歇泉維持管理経費 1,146,791 円 (前年度 1,155,633 円)</p> <p>(1) 大湯間歇泉維持管理に係る主要な一般経費の内訳</p> <p>ア 光熱水費 202,007 円</p> <p>イ 修繕料 852,120 円</p> <p>大湯間歇泉は熱海市指定文化財となっており、英国公使ラザフォード・オールコックが熱海温泉を訪れた際の碑や、愛犬トビーの碑も敷地内に建立されている。大湯間歇泉の噴泉を良好な状態で維持管理するため、源地のエアーマン・揚湯管の取替修繕を行った。</p> <p>(2) 大湯間歇泉の維持管理に係る委託料 (単位：円)</p> <table border="1" data-bbox="416 952 1481 1030"> <thead> <tr> <th>事業概要</th> <th>事業費</th> <th>備考</th> </tr> </thead> <tbody> <tr> <td>大湯間歇泉敷地内清掃業務委託</td> <td>92,664</td> <td>(社)熱海市シルバー人材センター</td> </tr> </tbody> </table>	事業概要	事業費	備考	大湯間歇泉敷地内清掃業務委託	92,664	(社)熱海市シルバー人材センター						
事業概要	事業費	備考											
大湯間歇泉敷地内清掃業務委託	92,664	(社)熱海市シルバー人材センター											
4 目 公民館費	<p>決算額 14,211,936円 (前年度40,336,219円)</p> <p>生涯学習課</p> <p>1 公民館運営審議会委員等報酬 1,126,000 円 (前年度 1,126,000 円)</p> <p>(1) 公民館運営審議会委員報酬</p> <table border="1" data-bbox="450 1321 1465 1462"> <tbody> <tr> <td>事業概要</td> <td>公民館の各種事業の企画運営について、調査審議を行った。</td> </tr> <tr> <td>委員数</td> <td>7人</td> </tr> <tr> <td>報酬</td> <td>2回開催 24,400円 (3,100円×延べ2人+2,600円×延べ7人)</td> </tr> </tbody> </table> <p>(2) 網代公民館長報酬</p> <table border="1" data-bbox="450 1559 1465 1700"> <tbody> <tr> <td>館長</td> <td>森野 千明</td> </tr> <tr> <td>委嘱期間</td> <td>平成28年4月1日から平成30年3月31日まで</td> </tr> <tr> <td>報酬</td> <td>月額 91,800円×12か月=1,101,600円</td> </tr> </tbody> </table> <p>生涯学習課</p> <p>2 公民館の管理運営経費 13,085,936 円 (前年度 39,210,219 円)</p> <p>(1) 教室・講座等の講師謝礼及び各公民館の修繕料、委託料、光熱水費等の管理運営に要した経費を執行した。</p>	事業概要	公民館の各種事業の企画運営について、調査審議を行った。	委員数	7人	報酬	2回開催 24,400円 (3,100円×延べ2人+2,600円×延べ7人)	館長	森野 千明	委嘱期間	平成28年4月1日から平成30年3月31日まで	報酬	月額 91,800円×12か月=1,101,600円
事業概要	公民館の各種事業の企画運営について、調査審議を行った。												
委員数	7人												
報酬	2回開催 24,400円 (3,100円×延べ2人+2,600円×延べ7人)												
館長	森野 千明												
委嘱期間	平成28年4月1日から平成30年3月31日まで												
報酬	月額 91,800円×12か月=1,101,600円												

款 項 目	主 要 事 業 の 説 明		
	ア 公民館の管理運営に係る報償費 (単位：円)		
	事業概要	事業費	備 考
	市民教室講師謝礼	508,000	いきいきプラザ (受講者数 178 人) ・ 4,000 円×9 教室×各 8 回 ・ 4,000 円× 7 教室×各 1 回 泉公民館 (受講者数 37 人) ・ 4,000 円× 3 教室×各 8 回 網代公民館 (受講者数 27 人) ・ 4,000 円× 3 教室×各 8 回
	公民館寺子屋講師謝礼	499,200	いきいきプラザ (参加者数 42 人) ・ 4,000 円×1 人×10 回 (塾長) ・ 3,200 円×延べ 40 人 (補助スタッフ) 泉公民館 (参加者数 19 人) ・ 4,000 円×1 人×10 回 (塾長) ・ 3,200 円×延べ 21 人 (補助スタッフ) 上多賀会館 (参加者数 24 人) ・ 4,000 円×1 人×10 回 (塾長) ・ 3,200 円×延べ 13 人 (補助スタッフ) 南熱海支所 (参加者数 25 人) ・ 4,000 円×1 人×10 回 (塾長) ・ 3,200 円×延べ 32 人 (補助スタッフ)
	市民大学講師謝礼	1,400,000	いきいきプラザ (受講者数 286 人) 35,000 円×5 講座×各 8 回
	市民大学運営委員謝礼	32,000	・ 2,000 円×延べ 16 人 (2 回開催)
	網代公民館トイレ等清掃謝礼	60,000	・ 5,000 円×12 か月
	網代公民館事務員謝礼	300,000	・ 25,000 円×12 か月
	計	2,799,200	
	イ 公民館の管理運営に係る修繕料 (単位：円)		
	事業概要	事業費	備 考
	いきいきプラザ 4 階空調ユニット修繕	11,448	(株)三ツ星工業
	いきいきプラザ 6 階消防設備不良箇所修繕	24,300	(有)明静電設
	網代公民館第 1・2 会議室壁クロス張替修繕	114,912	(有)大曾根設計事務所
	網代公民館屋上防水工事	378,000	(株)モリポー
	いきいきプラザ消防点検不良箇所修繕	101,250	(有)明静電設
	いきいきプラザ 4 階多目的トイレ配管漏水修繕	24,192	(株)三ツ星工業
	いきいきプラザ 7 階男子トイレ修繕	38,890	ホクリョウ設備(株)
	いきいきプラザ 7 階男子トイレセンサー修繕	34,020	ホクリョウ設備(株)
	いきいきプラザ 7 階窓ガラス修繕	33,480	土屋ガラス
いきいきプラザ 7 階女子トイレ漏水修繕	13,392	(株)三ツ星工業	
網代公民館 1 階和室照明器具修繕	83,160	(有)ワタナベ電気防災	
いきいきプラザ 4 階栄養指導室畳修繕	204,200	熱海畳商工業組合	
各公民館小破修繕	35,105		
計	1,096,349		

款 項 目	主 要 事 業 の 説 明		
	ウ 公民館の管理運営に係る委託料 (単位：円)		
	事業概要	事業費	備 考
	網代公民館自家用電気工作物保安管理業務委託	116,756	(財)関東電気保安協会
	いきいきプラザ自家用電気工作物保安管理業務委託	151,547	(財)関東電気保安協会
	いきいきプラザ貯水槽清掃業務委託	25,920	熱海環境サービス(株)
	いきいきプラザ夜間機械警備業務委託	296,640	セコム(株)
	いきいきプラザ管理業務委託	1,283,975	(社)熱海市シルバー人材センター
	いきいきプラザ清掃業務委託	798,336	(株)三幸コミュニティ
	いきいきプラザエレベーター保守業務委託	181,440	ジャパンエレベーターサービス神奈川(株)
	いきいきプラザ自家発電設備保守点検業務委託	32,292	(有)明静電設
	いきいきプラザ、網代公民館消防用設備等点検業務委託	50,070	(有)明静電設
	いきいきプラザ自動ドア保守点検業務委託	40,716	ナブコシステム(株)
	網代公民館浄化槽清掃業務委託	205,200	熱海環境サービス(株)
	いきいきプラザ、網代公民館、建築設備定期検査業務委託	151,200	(株)三ツ星工業
	いきいきプラザ防火設備定期検査業務委託	235,872	(有)若林建築設計事務所
	泉公民館エレベーター保守業務委託	635,040	(株)日立ビルシステム横浜支社
	泉公民館自動ドア保守点検業務委託	52,920	ナブコシステム(株)
	計	4,257,924	
	エ 公民館の管理運営に係る光熱水費 (単位：円)		
	区 分	金額	
電 気	3,007,800		
ガ ス	139,216		
水 道	211,686		
下 水 道	111,786		
計	3,470,488		
オ 公民館の管理運営に係るその他経費 1,463,975 円			
(2) 公民館の使用状況			
中央公民館・泉公民館・網代公民館は公の社会教育施設であり、市民等の交流やサークル活動の場として貸し出している。			
(単位：人)			
施設名	平成 29 年度	平成 28 年度	
中央公民館	40,089	45,910	
泉公民館	10,033	9,563	
網代公民館	4,553	5,111	
計	54,675	60,584	

款 項 目	主 要 事 業 の 説 明																																		
5目 図書館費	決算額	72,780,212円 (前年度82,674,991円)																																	
	図書館																																		
	1 図書等購入費 11,141,349円 (前年度13,221,669円)																																		
	(1) 地域や市民のニーズ及び社会的な動向に配慮し、多様な観点に立ち、各分野に渡り幅広い図書等の収集を行った。																																		
	ア 消耗品費 (簡易な図書・ブックバス用図書・雑誌・新聞等)																																		
	<table border="1"> <thead> <tr> <th>種 別</th> <th>冊(点/誌)数</th> <th>金 額(円)</th> </tr> </thead> <tbody> <tr> <td rowspan="2">本館図書</td> <td>一般</td> <td>500</td> <td>695,436</td> </tr> <tr> <td>児童</td> <td>356</td> <td>520,881</td> </tr> <tr> <td rowspan="2">ブックバス用図書</td> <td>一般</td> <td>45</td> <td>56,486</td> </tr> <tr> <td>児童</td> <td>114</td> <td>151,818</td> </tr> <tr> <td>郷土資料</td> <td>1</td> <td>1,192</td> </tr> <tr> <td>雑 誌</td> <td>1,432</td> <td>1,018,704</td> </tr> <tr> <td>新 聞</td> <td>156</td> <td>466,091</td> </tr> <tr> <td>計</td> <td>2,604</td> <td>2,910,608</td> </tr> </tbody> </table>		種 別	冊(点/誌)数	金 額(円)	本館図書	一般	500	695,436	児童	356	520,881	ブックバス用図書	一般	45	56,486	児童	114	151,818	郷土資料	1	1,192	雑 誌	1,432	1,018,704	新 聞	156	466,091	計	2,604	2,910,608				
種 別	冊(点/誌)数	金 額(円)																																	
本館図書	一般	500	695,436																																
	児童	356	520,881																																
ブックバス用図書	一般	45	56,486																																
	児童	114	151,818																																
郷土資料	1	1,192																																	
雑 誌	1,432	1,018,704																																	
新 聞	156	466,091																																	
計	2,604	2,910,608																																	
	イ 備品購入費 (一般図書・郷土資料・視聴覚資料等)																																		
	<table border="1"> <thead> <tr> <th>種 別</th> <th>冊(点/誌)数</th> <th>金 額(円)</th> </tr> </thead> <tbody> <tr> <td rowspan="2">図 書</td> <td>一般</td> <td>2,291</td> <td>5,987,573</td> </tr> <tr> <td>児童</td> <td>866</td> <td>1,700,205</td> </tr> <tr> <td>郷土資料</td> <td>0</td> <td>0</td> </tr> <tr> <td>視聴覚資料</td> <td>61</td> <td>542,963</td> </tr> <tr> <td>計</td> <td>3,218</td> <td>8,230,741</td> </tr> </tbody> </table>		種 別	冊(点/誌)数	金 額(円)	図 書	一般	2,291	5,987,573	児童	866	1,700,205	郷土資料	0	0	視聴覚資料	61	542,963	計	3,218	8,230,741														
種 別	冊(点/誌)数	金 額(円)																																	
図 書	一般	2,291	5,987,573																																
	児童	866	1,700,205																																
郷土資料	0	0																																	
視聴覚資料	61	542,963																																	
計	3,218	8,230,741																																	
	ウ 蔵書内訳 (単位：点)																																		
	<table border="1"> <thead> <tr> <th>区 分</th> <th>平成29年度末</th> <th>平成28年度末</th> </tr> </thead> <tbody> <tr> <td>一般用図書(点字含む)</td> <td>122,593</td> <td>124,161</td> </tr> <tr> <td>児童用図書 (参考図書含む)</td> <td>20,293</td> <td>21,187</td> </tr> <tr> <td>絵本(洋書含む)</td> <td>10,117</td> <td>10,387</td> </tr> <tr> <td>紙芝居</td> <td>697</td> <td>682</td> </tr> <tr> <td>参考図書(一般のみ)</td> <td>4,910</td> <td>5,182</td> </tr> <tr> <td>郷土資料</td> <td>16,722</td> <td>17,484</td> </tr> <tr> <td>大活字本</td> <td>401</td> <td>406</td> </tr> <tr> <td>雑 誌</td> <td>6,378</td> <td>7,829</td> </tr> <tr> <td>視聴覚資料</td> <td>1,441</td> <td>1,389</td> </tr> <tr> <td>計</td> <td>183,552</td> <td>188,707</td> </tr> </tbody> </table>		区 分	平成29年度末	平成28年度末	一般用図書(点字含む)	122,593	124,161	児童用図書 (参考図書含む)	20,293	21,187	絵本(洋書含む)	10,117	10,387	紙芝居	697	682	参考図書(一般のみ)	4,910	5,182	郷土資料	16,722	17,484	大活字本	401	406	雑 誌	6,378	7,829	視聴覚資料	1,441	1,389	計	183,552	188,707
区 分	平成29年度末	平成28年度末																																	
一般用図書(点字含む)	122,593	124,161																																	
児童用図書 (参考図書含む)	20,293	21,187																																	
絵本(洋書含む)	10,117	10,387																																	
紙芝居	697	682																																	
参考図書(一般のみ)	4,910	5,182																																	
郷土資料	16,722	17,484																																	
大活字本	401	406																																	
雑 誌	6,378	7,829																																	
視聴覚資料	1,441	1,389																																	
計	183,552	188,707																																	

款 項 目	主 要 事 業 の 説 明																																																																																																																		
	<p>図書館</p> <p>2 移動図書館運営費 909,713 円 (前年度 229,102 円)</p> <p>(1) ブックバスの維持管理に要した経費として執行した。図書館本館に来館できない地域の方々のために、市内 22 箇所のステーションへ毎月 2 回ブックバスを運行し、本館と同様の図書館サービスを提供した。</p> <p>ア ブックバス運営に係る総括的経費 (単位：円)</p> <table border="1" data-bbox="507 521 1254 797"> <thead> <tr> <th>区 分</th> <th>金額</th> </tr> </thead> <tbody> <tr> <td>報償費</td> <td>4,000</td> </tr> <tr> <td>燃料費</td> <td>103,665</td> </tr> <tr> <td>修繕料</td> <td>701,471</td> </tr> <tr> <td>役務費</td> <td>59,577</td> </tr> <tr> <td>公課費</td> <td>41,000</td> </tr> <tr> <td style="text-align: right;">計</td> <td>909,713</td> </tr> </tbody> </table> <p>(ア) 巡回実績 (平成 29 年 4 月 1 日から平成 30 年 3 月 31 日まで) (単位：人、冊)</p> <table border="1" data-bbox="422 938 1453 1917"> <thead> <tr> <th>地区名</th> <th>ステーション</th> <th>貸出人数</th> <th>貸出冊数</th> </tr> </thead> <tbody> <tr><td>和田木・小山</td><td>大縄公園</td><td>181</td><td>751</td></tr> <tr><td>網代</td><td>網代小学校</td><td>191</td><td>736</td></tr> <tr><td>上多賀</td><td>海光園前</td><td>34</td><td>107</td></tr> <tr><td>上多賀</td><td>スルガケアサービス前</td><td>136</td><td>1,033</td></tr> <tr><td>上多賀</td><td>上多賀会館</td><td>161</td><td>736</td></tr> <tr><td>下多賀・中野</td><td>多賀小学校</td><td>214</td><td>1,065</td></tr> <tr><td>泉</td><td>ネオサミット湯河原</td><td>176</td><td>390</td></tr> <tr><td>泉</td><td>泉小中学校</td><td>244</td><td>610</td></tr> <tr><td>泉</td><td>泉支所前</td><td>170</td><td>698</td></tr> <tr><td>桃山</td><td>桃山小学校</td><td>282</td><td>949</td></tr> <tr><td>伊豆山浜</td><td>伊豆山中央バス停横</td><td>96</td><td>327</td></tr> <tr><td>伊豆山岸谷</td><td>マルコシ酒店横駐車場</td><td>91</td><td>399</td></tr> <tr><td>伊豆山七尾</td><td>七尾団地集会場</td><td>65</td><td>331</td></tr> <tr><td>伊豆山仲道</td><td>伊豆海の郷前</td><td>134</td><td>463</td></tr> <tr><td>伊豆山仲道</td><td>伊豆山小学校</td><td>164</td><td>360</td></tr> <tr><td>ひばりヶ丘</td><td>和田山市営住宅駐車場</td><td>53</td><td>186</td></tr> <tr><td>相の原</td><td>相の原市営住宅駐車場</td><td>84</td><td>250</td></tr> <tr><td>緑ガ丘</td><td>緑ガ丘公園</td><td>101</td><td>329</td></tr> <tr><td>西山</td><td>第一小学校</td><td>542</td><td>1,433</td></tr> <tr><td>下多賀</td><td>多賀中学校</td><td>42</td><td>97</td></tr> <tr><td>小嵐</td><td>第二小学校</td><td>537</td><td>1,972</td></tr> <tr><td>桃山</td><td>熱海中学校</td><td>90</td><td>308</td></tr> <tr><td>図書館</td><td>市役所第 3 庁舎 (消費生活展)</td><td>29</td><td>78</td></tr> <tr> <td></td> <td style="text-align: right;">計</td> <td>3,817</td> <td>13,608</td> </tr> </tbody> </table>	区 分	金額	報償費	4,000	燃料費	103,665	修繕料	701,471	役務費	59,577	公課費	41,000	計	909,713	地区名	ステーション	貸出人数	貸出冊数	和田木・小山	大縄公園	181	751	網代	網代小学校	191	736	上多賀	海光園前	34	107	上多賀	スルガケアサービス前	136	1,033	上多賀	上多賀会館	161	736	下多賀・中野	多賀小学校	214	1,065	泉	ネオサミット湯河原	176	390	泉	泉小中学校	244	610	泉	泉支所前	170	698	桃山	桃山小学校	282	949	伊豆山浜	伊豆山中央バス停横	96	327	伊豆山岸谷	マルコシ酒店横駐車場	91	399	伊豆山七尾	七尾団地集会場	65	331	伊豆山仲道	伊豆海の郷前	134	463	伊豆山仲道	伊豆山小学校	164	360	ひばりヶ丘	和田山市営住宅駐車場	53	186	相の原	相の原市営住宅駐車場	84	250	緑ガ丘	緑ガ丘公園	101	329	西山	第一小学校	542	1,433	下多賀	多賀中学校	42	97	小嵐	第二小学校	537	1,972	桃山	熱海中学校	90	308	図書館	市役所第 3 庁舎 (消費生活展)	29	78		計	3,817	13,608
区 分	金額																																																																																																																		
報償費	4,000																																																																																																																		
燃料費	103,665																																																																																																																		
修繕料	701,471																																																																																																																		
役務費	59,577																																																																																																																		
公課費	41,000																																																																																																																		
計	909,713																																																																																																																		
地区名	ステーション	貸出人数	貸出冊数																																																																																																																
和田木・小山	大縄公園	181	751																																																																																																																
網代	網代小学校	191	736																																																																																																																
上多賀	海光園前	34	107																																																																																																																
上多賀	スルガケアサービス前	136	1,033																																																																																																																
上多賀	上多賀会館	161	736																																																																																																																
下多賀・中野	多賀小学校	214	1,065																																																																																																																
泉	ネオサミット湯河原	176	390																																																																																																																
泉	泉小中学校	244	610																																																																																																																
泉	泉支所前	170	698																																																																																																																
桃山	桃山小学校	282	949																																																																																																																
伊豆山浜	伊豆山中央バス停横	96	327																																																																																																																
伊豆山岸谷	マルコシ酒店横駐車場	91	399																																																																																																																
伊豆山七尾	七尾団地集会場	65	331																																																																																																																
伊豆山仲道	伊豆海の郷前	134	463																																																																																																																
伊豆山仲道	伊豆山小学校	164	360																																																																																																																
ひばりヶ丘	和田山市営住宅駐車場	53	186																																																																																																																
相の原	相の原市営住宅駐車場	84	250																																																																																																																
緑ガ丘	緑ガ丘公園	101	329																																																																																																																
西山	第一小学校	542	1,433																																																																																																																
下多賀	多賀中学校	42	97																																																																																																																
小嵐	第二小学校	537	1,972																																																																																																																
桃山	熱海中学校	90	308																																																																																																																
図書館	市役所第 3 庁舎 (消費生活展)	29	78																																																																																																																
	計	3,817	13,608																																																																																																																



款 項 目	主 要 事 業 の 説 明		
	図書館		
	3 教養講座等経費 467,998 円 (前年度 1,224,449 円)		
	(1) 講師及び団体に対する謝礼等として 355,837 円、消耗品費として 112,161 円を執行したものである。		
	ア 謝礼等支払内訳 (単位：円)		
	内 訳	金 額	内 容
	熱海読み聞かせの会	70,000	「おはなし会」(月2回開催) 「ブックスタート」補助事業(月1回実施) 初島小中学校での読み聞かせ(年1回実施)
	市外在住大学研究員 (2人)	60,000	「図書館講座(熱海の歴史をひもとく)」 (各1回)
	きよグループ	20,000	「製本教室」(週1回実施) 「親子手作り絵本教室」(夏休み2日間実施) 郷土資料電子化に伴う貴重資料修復
	市外在住大学研究員	60,000	「特別講座 「アフリカ探訪紀」」
	市外在住格闘家	60,000	「特別講座 「格闘家流の子育て」」
	あたま子育てコミュニ ティ～w a r m y～	20,000	「親子でちょこっと英会話」(月2回実施)
	あたま図書館くらぶ	30,000	「あたま図書館くらぶ(小学生向けブックト ーク)」(月1回実施)
	ウクレレウェンズデー	10,000	「図書館フェア内「ウクレレ教室」」
	賞品・記念品等	25,837	「親子手作り絵本教室」及び「子ども読書感 想画教室」賞品並びに記念品代
	計	355,837	
イ 消耗品費支払内訳 (単位：円)			
内 訳	金 額	内 容	
ブックスタート事業	70,416	バッグ、アドバイス集及び絵本購入代	
その他	41,745	「親子手作り絵本教室」、「子ども読書感想 画教室」等に係る消耗品代	
計	112,161		
図書館			
4 市史編さん経費 3,384,966 円 (前年度 4,409,778 円)			
(1) 主な経費として、図書館嘱託員(市史編さん担当)報酬 1,122,000 円、郷土資料電子化事業臨時職員経費 1,915,752 円、地域調査及び所蔵貴重資料の展示公開に伴う消耗品費 57,036 円を執行したものである。			
(2) 熱海市の歴史資料の整理や、郷土資料の発掘・調査等を行ったものである。			
(3) 郷土資料のうち公開可能なものを電子化しホームページに公開する郷土資料電子化事業を行ったものである。			
(4) 館内3・4階において、所蔵貴重資料の展示公開を行ったものである。			

款 項 目	主 要 事 業 の 説 明																					
	<p>ア 平成 29 年度展示</p> <table border="1" data-bbox="448 282 1465 1155"> <thead> <tr> <th data-bbox="453 288 703 322">事業名</th> <th data-bbox="703 288 1460 322">内 容</th> </tr> </thead> <tbody> <tr> <td data-bbox="453 322 703 707">所蔵資料展示公開</td> <td data-bbox="703 322 1460 707">           「絵はがきと旅館案内にみる熱海」            ・ 「熱海拾六景(絵はがき)」            ・ 「熱海ホテル」他            「熱海における旅館業の成立と発展」            ・ 「豆州熱海絵圖」            ・ 「熱海温泉宿」他 9 点            「紀行文や江戸絵本の作者が書いた熱海」            ・ 「豆州熱海湯治道知辺」            ・ 「あたま紀行」他 3 点            「温泉番付」            ・ 「諸国温泉鑑」            ・ 「大日本温泉一覧」他 9 点         </td> </tr> <tr> <td data-bbox="453 707 703 1149">古絵図・古地図展示</td> <td data-bbox="703 707 1460 1149">           「市制 8 0 周年」            ・ 「市制施行上申書」            「華麗なる鳥瞰図の世界 第 3 回 関東地方の鳥瞰図展」            ・ 「伊香保温泉御案内」他 11 点            「県民の日特集 静岡県各地の鳥瞰図」            ・ 「茶の静岡縣」            ・ 「箱根・伊豆観光案内」他 10 点            「華麗なる鳥瞰図の世界 第 5 回 東海地方の鳥瞰図展」            ・ 「愛知縣」            ・ 「知多半島新四国八十八ヶ所巡拜圖繪」他 11 点            「華麗なる鳥瞰図の世界 第 6 回 北陸・甲信越地方の鳥瞰図展」            ・ 「御嶽」            ・ 「参詣要覽」他 12 点         </td> </tr> </tbody> </table> <p>図書館</p> <p>5 図書館の管理運営経費 46,567,053 円 (前年度 46,832,681 円)</p> <p>(1) 主な経費は、図書館協議会委員報酬、図書館ボランティア(実働者数 22 人)に係る報償費、図書館システム保守委託料、図書館新システムリース料、建物維持管理及び図書館業務の管理運営に係る経費並びに建物賃借料である。</p> <p>ア 報酬・報償費内訳 (単位:円)</p> <table border="1" data-bbox="448 1536 1465 1809"> <thead> <tr> <th data-bbox="453 1543 975 1576">事業名</th> <th data-bbox="975 1543 1142 1576">事業費</th> <th data-bbox="1142 1543 1460 1576">備考</th> </tr> </thead> <tbody> <tr> <td data-bbox="453 1576 975 1653">図書館協議会委員報酬</td> <td data-bbox="975 1576 1142 1653">61,200</td> <td data-bbox="1142 1576 1460 1653">委員長 1 人 @4,800 円 委員 5 人 @4,300 円</td> </tr> <tr> <td data-bbox="453 1653 975 1729">図書館窓口(カウンター)業務</td> <td data-bbox="975 1653 1142 1729">1,206,000</td> <td data-bbox="1142 1653 1460 1729">市民ボランティア延べ 253 人</td> </tr> <tr> <td data-bbox="453 1729 975 1767">喫茶(抹茶サービス)ボランティア</td> <td data-bbox="975 1729 1142 1767">49,000</td> <td data-bbox="1142 1729 1460 1767">茶飲みんG u の会</td> </tr> <tr> <td data-bbox="453 1767 975 1809">計</td> <td data-bbox="975 1767 1142 1809">1,316,200</td> <td data-bbox="1142 1767 1460 1809"></td> </tr> </tbody> </table> <p>イ 図書館の管理運営に係る光熱水費 5,904,031 円</p>	事業名	内 容	所蔵資料展示公開	「絵はがきと旅館案内にみる熱海」 ・ 「熱海拾六景(絵はがき)」 ・ 「熱海ホテル」他 「熱海における旅館業の成立と発展」 ・ 「豆州熱海絵圖」 ・ 「熱海温泉宿」他 9 点 「紀行文や江戸絵本の作者が書いた熱海」 ・ 「豆州熱海湯治道知辺」 ・ 「あたま紀行」他 3 点 「温泉番付」 ・ 「諸国温泉鑑」 ・ 「大日本温泉一覧」他 9 点	古絵図・古地図展示	「市制 8 0 周年」 ・ 「市制施行上申書」 「華麗なる鳥瞰図の世界 第 3 回 関東地方の鳥瞰図展」 ・ 「伊香保温泉御案内」他 11 点 「県民の日特集 静岡県各地の鳥瞰図」 ・ 「茶の静岡縣」 ・ 「箱根・伊豆観光案内」他 10 点 「華麗なる鳥瞰図の世界 第 5 回 東海地方の鳥瞰図展」 ・ 「愛知縣」 ・ 「知多半島新四国八十八ヶ所巡拜圖繪」他 11 点 「華麗なる鳥瞰図の世界 第 6 回 北陸・甲信越地方の鳥瞰図展」 ・ 「御嶽」 ・ 「参詣要覽」他 12 点	事業名	事業費	備考	図書館協議会委員報酬	61,200	委員長 1 人 @4,800 円 委員 5 人 @4,300 円	図書館窓口(カウンター)業務	1,206,000	市民ボランティア延べ 253 人	喫茶(抹茶サービス)ボランティア	49,000	茶飲みんG u の会	計	1,316,200	
事業名	内 容																					
所蔵資料展示公開	「絵はがきと旅館案内にみる熱海」 ・ 「熱海拾六景(絵はがき)」 ・ 「熱海ホテル」他 「熱海における旅館業の成立と発展」 ・ 「豆州熱海絵圖」 ・ 「熱海温泉宿」他 9 点 「紀行文や江戸絵本の作者が書いた熱海」 ・ 「豆州熱海湯治道知辺」 ・ 「あたま紀行」他 3 点 「温泉番付」 ・ 「諸国温泉鑑」 ・ 「大日本温泉一覧」他 9 点																					
古絵図・古地図展示	「市制 8 0 周年」 ・ 「市制施行上申書」 「華麗なる鳥瞰図の世界 第 3 回 関東地方の鳥瞰図展」 ・ 「伊香保温泉御案内」他 11 点 「県民の日特集 静岡県各地の鳥瞰図」 ・ 「茶の静岡縣」 ・ 「箱根・伊豆観光案内」他 10 点 「華麗なる鳥瞰図の世界 第 5 回 東海地方の鳥瞰図展」 ・ 「愛知縣」 ・ 「知多半島新四国八十八ヶ所巡拜圖繪」他 11 点 「華麗なる鳥瞰図の世界 第 6 回 北陸・甲信越地方の鳥瞰図展」 ・ 「御嶽」 ・ 「参詣要覽」他 12 点																					
事業名	事業費	備考																				
図書館協議会委員報酬	61,200	委員長 1 人 @4,800 円 委員 5 人 @4,300 円																				
図書館窓口(カウンター)業務	1,206,000	市民ボランティア延べ 253 人																				
喫茶(抹茶サービス)ボランティア	49,000	茶飲みんG u の会																				
計	1,316,200																					

款 項 目	主 要 事 業 の 説 明																																											
	ウ 図書館の管理運営に係る委託料 (単位：円)																																											
	<table border="1"> <thead> <tr> <th>事業概要</th> <th>事業費</th> <th>備考</th> </tr> </thead> <tbody> <tr> <td>新規購入図書マーク作成業務委託料</td> <td>312,438</td> <td>(株)図書館流通センター</td> </tr> <tr> <td>図書館利用者開放インターネット端末保守業務委託料</td> <td>41,990</td> <td>東京コンピュータサービス(株)</td> </tr> <tr> <td>図書館エレベーター保守点検業務委託料</td> <td>414,720</td> <td>エス・イー・シーエレベーター(株)</td> </tr> <tr> <td>図書館自動ドア保守点検業務委託料</td> <td>58,320</td> <td>ナブコシステム(株)</td> </tr> <tr> <td>図書館機械警備業務委託料</td> <td>324,000</td> <td>セコム(株)</td> </tr> <tr> <td>図書館清掃業務委託料</td> <td>2,635,200</td> <td>(株)アイビックス</td> </tr> <tr> <td>自家用電気工作物保安管理業務委託料</td> <td>298,378</td> <td>(財)関東電気保安協会</td> </tr> <tr> <td>図書館冷暖房空調機器保守業務委託料</td> <td>950,400</td> <td>(株)平和エアテック</td> </tr> <tr> <td>図書館空気環境測定業務委託料</td> <td>103,680</td> <td>(株)東幸</td> </tr> <tr> <td>図書館害虫駆除業務委託料</td> <td>83,160</td> <td>(株)東幸</td> </tr> <tr> <td>図書館システム保守業務委託料</td> <td>777,600</td> <td>三菱電機インフォメーションシステムズ(株)</td> </tr> <tr> <td>映像資料電子化業務委託料</td> <td>142,398</td> <td>(株)工業複写センター</td> </tr> <tr> <td>計</td> <td>6,142,284</td> <td></td> </tr> </tbody> </table>	事業概要	事業費	備考	新規購入図書マーク作成業務委託料	312,438	(株)図書館流通センター	図書館利用者開放インターネット端末保守業務委託料	41,990	東京コンピュータサービス(株)	図書館エレベーター保守点検業務委託料	414,720	エス・イー・シーエレベーター(株)	図書館自動ドア保守点検業務委託料	58,320	ナブコシステム(株)	図書館機械警備業務委託料	324,000	セコム(株)	図書館清掃業務委託料	2,635,200	(株)アイビックス	自家用電気工作物保安管理業務委託料	298,378	(財)関東電気保安協会	図書館冷暖房空調機器保守業務委託料	950,400	(株)平和エアテック	図書館空気環境測定業務委託料	103,680	(株)東幸	図書館害虫駆除業務委託料	83,160	(株)東幸	図書館システム保守業務委託料	777,600	三菱電機インフォメーションシステムズ(株)	映像資料電子化業務委託料	142,398	(株)工業複写センター	計	6,142,284		
	事業概要	事業費	備考																																									
	新規購入図書マーク作成業務委託料	312,438	(株)図書館流通センター																																									
	図書館利用者開放インターネット端末保守業務委託料	41,990	東京コンピュータサービス(株)																																									
	図書館エレベーター保守点検業務委託料	414,720	エス・イー・シーエレベーター(株)																																									
	図書館自動ドア保守点検業務委託料	58,320	ナブコシステム(株)																																									
	図書館機械警備業務委託料	324,000	セコム(株)																																									
	図書館清掃業務委託料	2,635,200	(株)アイビックス																																									
	自家用電気工作物保安管理業務委託料	298,378	(財)関東電気保安協会																																									
	図書館冷暖房空調機器保守業務委託料	950,400	(株)平和エアテック																																									
	図書館空気環境測定業務委託料	103,680	(株)東幸																																									
	図書館害虫駆除業務委託料	83,160	(株)東幸																																									
	図書館システム保守業務委託料	777,600	三菱電機インフォメーションシステムズ(株)																																									
	映像資料電子化業務委託料	142,398	(株)工業複写センター																																									
	計	6,142,284																																										
	エ 図書館の管理運営に係る使用料及び賃借料 (単位：円)																																											
	<table border="1"> <thead> <tr> <th>事業概要</th> <th>事業費</th> <th>備考</th> </tr> </thead> <tbody> <tr> <td>建物賃借料</td> <td>26,729,952</td> <td>東京電力パワーグリッド</td> </tr> <tr> <td>TRC MARC使用料</td> <td>950,400</td> <td>(株)図書館流通センター</td> </tr> <tr> <td>図書館システムリース料</td> <td>3,148,488</td> <td>NECキャピタルソリューション(株)</td> </tr> <tr> <td>AEDリース料</td> <td>63,504</td> <td>セコム(株)</td> </tr> <tr> <td>計</td> <td>30,892,344</td> <td></td> </tr> </tbody> </table>	事業概要	事業費	備考	建物賃借料	26,729,952	東京電力パワーグリッド	TRC MARC使用料	950,400	(株)図書館流通センター	図書館システムリース料	3,148,488	NECキャピタルソリューション(株)	AEDリース料	63,504	セコム(株)	計	30,892,344																										
	事業概要	事業費	備考																																									
	建物賃借料	26,729,952	東京電力パワーグリッド																																									
	TRC MARC使用料	950,400	(株)図書館流通センター																																									
	図書館システムリース料	3,148,488	NECキャピタルソリューション(株)																																									
	AEDリース料	63,504	セコム(株)																																									
計	30,892,344																																											
オ 相互貸借やレファレンス等で図書館間との連携を図るとともに、各協会、協議会等主催の館長会議及び職員研修に参加し職員の資質向上を図った。また、各協会及び協議会等の管理運営に係る負担金を執行したものである。																																												
(イ) 所属図書館関係協会・協議会等の負担金 (単位：円)																																												
<table border="1"> <thead> <tr> <th>名 称</th> <th>金 額</th> <th>内 容</th> </tr> </thead> <tbody> <tr> <td>日本図書館協会</td> <td>37,000</td> <td>公立図書館、大学図書館、専門図書館等が加盟。日本の図書館会を代表する組織</td> </tr> <tr> <td>静岡県図書館協会</td> <td>40,000</td> <td>静岡県内の公立図書館等 67 館加盟。各種研修会及び静岡県図書館大会を開催</td> </tr> <tr> <td>静岡県市立図書館協議会</td> <td>15,000</td> <td>静岡県内の市立図書館 22 館加盟。各種研修会を開催</td> </tr> <tr> <td>静岡県東部地区図書館研究会</td> <td>5,000</td> <td>静岡県東部地区の市町立図書館 18 館加盟。各種研修会開催。雑誌の分担保存を実施</td> </tr> <tr> <td>計</td> <td>97,000</td> <td></td> </tr> </tbody> </table>	名 称	金 額	内 容	日本図書館協会	37,000	公立図書館、大学図書館、専門図書館等が加盟。日本の図書館会を代表する組織	静岡県図書館協会	40,000	静岡県内の公立図書館等 67 館加盟。各種研修会及び静岡県図書館大会を開催	静岡県市立図書館協議会	15,000	静岡県内の市立図書館 22 館加盟。各種研修会を開催	静岡県東部地区図書館研究会	5,000	静岡県東部地区の市町立図書館 18 館加盟。各種研修会開催。雑誌の分担保存を実施	計	97,000																											
名 称	金 額	内 容																																										
日本図書館協会	37,000	公立図書館、大学図書館、専門図書館等が加盟。日本の図書館会を代表する組織																																										
静岡県図書館協会	40,000	静岡県内の公立図書館等 67 館加盟。各種研修会及び静岡県図書館大会を開催																																										
静岡県市立図書館協議会	15,000	静岡県内の市立図書館 22 館加盟。各種研修会を開催																																										
静岡県東部地区図書館研究会	5,000	静岡県東部地区の市町立図書館 18 館加盟。各種研修会開催。雑誌の分担保存を実施																																										
計	97,000																																											

款 項 目	主 要 事 業 の 説 明			
	(イ) 東京電力各種検査等に係る経費 (単位：円)			
	概 要	金 額	備 考	
	図書館建物消防用設備等点検費用負担金	262,954	年2回実施 東京電力パワーグリッド 株式会社 伊豆支社	
	防火管理者講習受講負担金	6,500		
	計	269,454		
	カ 保険料 (単位：円)			
	概 要	金 額	備 考	
	全国市有物件建物共済保険料	4,760	蔵書数 20 万冊	
	ボランティア保険料	20,000	窓口カウンター等ボランティア 活動保険 50 人	
	計	24,760		
キ その他管理運営に係る費用 1,920,980 円				
(2) 図書館の利用状況 (平成 29 年 4 月 1 日から平成 30 年 3 月 31 日まで)				
区 分	本 館	移動図書館	計	
年間開館日数	285 日	175 日	—	
貸出者数(人)	31,480	3,817	35,297	
貸出冊数(冊)	101,159	13,608	114,767	
登録者数	個人(人)	15,235	1,701	16,936
	団体(件)	210	7	217
(3) 平成 29 年度熱海市立図書館内開催行事等				
行事名	内 容			
図書館フェア	図書館の周知及び更なる利用促進を図るため、森村誠一文庫除幕式やリサイクル本市、おはなし会、親子でちょこっと英会話、ウクレレ教室、図書館探検等の様々なイベントを催した。平成 29 年 12 月 2 日開催。			
会話ができる児童室 親子でちょこっと 英会話	未就学児の親子及び母親同士が気軽に図書館を利用できるよう、図書館児童室の開放を本格実施した。また来館した未就学児の親子が気軽に英会話を学べるようボランティア団体による英会話講座を開講した。月 2 回開催。			
特別講座 「アフリカ探訪紀」	市外在大学研究員を講師として、アフリカ大陸コンゴ民主共和国での生活に関する講義を開催した。平成 29 年 10 月 21 日開催。			
特別講座 「格闘家流の子育て」	市外在住格闘家を講師として、子育てや食育などに関する講座を開催した。平成 30 年 3 月 11 日開催。			

款 項 目	主 要 事 業 の 説 明																													
	おはなし会	幼児の親子を対象とした絵本や紙芝居の読み聞かせ等を行った。月2回開催。なお4月には時間を延長し1時間枠で「おはなし会スペシャル」、12月には「クリスマススペシャル」として開催した。熱海読み聞かせの会主催。																												
	あたま図書館くらぶ	小学生を対象に、毎月テーマを決めたブックトークを中心に読み聞かせや図書館探検、百人一首大会等を行った。月1回開催。静岡県子ども読書アドバイザーが主なスタッフ。																												
	製本教室 親子手作り絵本教室	自分の作りたいもの（本、カバー、収納箱等）の材料を持ち寄り、製本技術講師指導の下、作品に仕上げていくもの。週1回開催。また、夏休みには小学生の親子や一般の参加者を対象に、自分で描いた絵等を製本にする「親子手作り絵本教室」を開催した。																												
	読書感想画教室	日本画家の講師の下、本を読んだ感想を絵で表現する教室を開催した。夏休み開催。																												
	午後の朗読会	一般市民を対象に、朗読会団体講師及び会員が小説や詩等の作品の一節を朗読（発表）した。隔月1回開催																												
	喫茶（抹茶） サービス	図書館利用者を対象に、ボランティア団体が有償（菓子付き一杯200円）で抹茶を提供した。毎週土曜・日曜開催。																												
	図書館講座 「熱海の歴史を ひもとく」	市外在住大学研究員及び市学芸員等を講師として、熱海の歴史にまつわる講座を開催した。年4回開催。																												
	リサイクル本市	保存期限切れの雑誌、不用になった本及び寄贈資料のうち蔵書として受け入れなかった本の有効活用として、市民等に無料配布した。年2回（図書館フェア内及び平成30年3月）開催																												
	<p>図書館</p> <p>6 温泉誌編さん経費 9,078,680円（前年度16,757,312円）</p> <p>(1) 平成29年4月の市制施行80周年に向けて、平成26年4月より「熱海温泉誌」の作成を開始した。平成28年度に完成し、編さん業務が終了したものである。（熱海温泉誌作成実行委員会は平成29年9月に解散。）</p> <p>(2) 主な経費としては、温泉誌編さん委託料9,018,000円及び温泉誌編さんに係る資料調査並びに執筆者打合せに伴う旅費18,680円である。</p> <p>(3) 「熱海歴史年表」、「熱海平成歴史年表」及び「熱海温泉誌」を販売したものである。</p> <p style="text-align: right;">（単位：円、冊及びセット）</p> <table border="1" data-bbox="379 1742 1465 2018"> <thead> <tr> <th>書名</th> <th>単価</th> <th>冊数</th> <th>売上</th> </tr> </thead> <tbody> <tr> <td>熱海歴史年表</td> <td>2,000</td> <td>7</td> <td>14,000</td> </tr> <tr> <td>熱海平成歴史年表</td> <td>1,200</td> <td>3</td> <td>3,600</td> </tr> <tr> <td>熱海歴史年表・熱海平成歴史年表セット</td> <td>3,000</td> <td>10</td> <td>30,000</td> </tr> <tr> <td rowspan="2">熱海温泉誌 (温泉誌編さん協力団体等) (一般販売)</td> <td>1,944</td> <td>428</td> <td>832,032</td> </tr> <tr> <td>3,240</td> <td>71</td> <td>230,040</td> </tr> <tr> <td colspan="3" style="text-align: right;">計</td> <td>1,109,672</td> </tr> </tbody> </table>			書名	単価	冊数	売上	熱海歴史年表	2,000	7	14,000	熱海平成歴史年表	1,200	3	3,600	熱海歴史年表・熱海平成歴史年表セット	3,000	10	30,000	熱海温泉誌 (温泉誌編さん協力団体等) (一般販売)	1,944	428	832,032	3,240	71	230,040	計			1,109,672
書名	単価	冊数	売上																											
熱海歴史年表	2,000	7	14,000																											
熱海平成歴史年表	1,200	3	3,600																											
熱海歴史年表・熱海平成歴史年表セット	3,000	10	30,000																											
熱海温泉誌 (温泉誌編さん協力団体等) (一般販売)	1,944	428	832,032																											
	3,240	71	230,040																											
計			1,109,672																											

款 項 目	主 要 事 業 の 説 明																														
	<p>図書館</p> <p>7 郷土資料整備経費 1,230,453 円</p> <p>(1) 主な経費としては、郷土資料翻刻及び仕分け業務委託料169,927円及び仕分け作業等に伴う消耗品費633,826円である。</p> <p>(2) 熱海温泉誌作成に伴う基礎資料及び熱海市立図書館所蔵の郷土資料等の保存及び今後の利活用のために郷土資料の翻刻作業及び仕分け作業を行ったものである。</p>																														
6 目 少年補導センター運営費	<p>決算額 1,731,901円 (前年度1,727,625円)</p> <p>生涯学習課</p> <p>1 少年補導センター運営協議会委員等報酬 1,170,600 円 (前年度 1,163,800 円)</p> <p>(1) 少年補導センター運営協議会委員報酬</p> <table border="1" data-bbox="448 857 1465 1081"> <tr> <td>事業概要</td> <td colspan="3">少年補導センターの適正な運営を図るため、熱海警察署等の関係機関及び各校区補導員代表で構成しており、年間事業計画のほか、街頭補導等の状況と対策について協議した。</td> </tr> <tr> <td>委員数</td> <td colspan="3">11 人</td> </tr> <tr> <td>報酬</td> <td colspan="3">2 回開催 48,600 円 (3,900 円×延べ 2 人+3,400 円×延べ 12 人)</td> </tr> </table> <p>(2) 少年補導センター嘱託員報酬 1 人 1,122,000 円 電話・面接相談、街頭補導を通して少年を非行化から守るため、生活指導を行った。青少年健全育成、家庭教育についても専門的な指導・助言を行うとともに、社会教育関係会議に出席し、情報交換を行った。</p> <p>生涯学習課</p> <p>2 少年補導センターの管理運営経費 561,301 円 (前年度 563,825 円)</p> <p>(1) 少年補導センター補導員街頭補導謝礼 397,000 円 市内 8 小学校区において、少年の非行防止と早期発見のため、街頭補導を行った。</p> <p>ア 少年補導センター活動状況 (単位：人、件)</p> <table border="1" data-bbox="467 1700 1422 1899"> <thead> <tr> <th colspan="2">区 分</th> <th>平成 29 年度</th> <th>平成 28 年度</th> </tr> </thead> <tbody> <tr> <td rowspan="2">街頭補導人数</td> <td>補導延べ回数</td> <td>49</td> <td>45</td> </tr> <tr> <td>出席補導員延べ数</td> <td>397</td> <td>367</td> </tr> <tr> <td rowspan="2">相談件数</td> <td>電話相談</td> <td>46</td> <td>33</td> </tr> <tr> <td>面接相談</td> <td>2</td> <td>1</td> </tr> </tbody> </table> <p>(2) 少年補導センター管理運営に係るその他経費 164,301 円</p>	事業概要	少年補導センターの適正な運営を図るため、熱海警察署等の関係機関及び各校区補導員代表で構成しており、年間事業計画のほか、街頭補導等の状況と対策について協議した。			委員数	11 人			報酬	2 回開催 48,600 円 (3,900 円×延べ 2 人+3,400 円×延べ 12 人)			区 分		平成 29 年度	平成 28 年度	街頭補導人数	補導延べ回数	49	45	出席補導員延べ数	397	367	相談件数	電話相談	46	33	面接相談	2	1
事業概要	少年補導センターの適正な運営を図るため、熱海警察署等の関係機関及び各校区補導員代表で構成しており、年間事業計画のほか、街頭補導等の状況と対策について協議した。																														
委員数	11 人																														
報酬	2 回開催 48,600 円 (3,900 円×延べ 2 人+3,400 円×延べ 12 人)																														
区 分		平成 29 年度	平成 28 年度																												
街頭補導人数	補導延べ回数	49	45																												
	出席補導員延べ数	397	367																												
相談件数	電話相談	46	33																												
	面接相談	2	1																												

款 項 目	主 要 事 業 の 説 明																																					
7目 姫の沢自然の家費	決算額 39,297,091円 (前年度 39,322,214円) 生涯学習課 1 姫の沢自然の家の管理運営経費 39,297,091円 (前年度 39,322,214円) (1) 姫の沢自然の家は、社会教育を目的とした宿泊施設として、市内外の小中学校やスポーツ団体に多く利用された。また、社会人の研修施設としても幅広く活用された。 ア 姫の沢自然の家の管理運営に係る委託料 (単位：円) <table border="1" data-bbox="448 524 1466 719"> <thead> <tr> <th>事業概要</th> <th>事業費</th> <th>備考</th> </tr> </thead> <tbody> <tr> <td>自然の家指定管理業務委託</td> <td>39,089,000</td> <td>(財)熱海市振興公社</td> </tr> <tr> <td>自然の家建築設備定期検査業務委託</td> <td>73,440</td> <td>(株)三ツ星工業</td> </tr> <tr> <td>自然の家特殊建築物等定期調査業務委託</td> <td>106,920</td> <td>(有)若林建築設計事務所</td> </tr> <tr> <td>計</td> <td>39,269,360</td> <td></td> </tr> </tbody> </table> イ 全国市有物件建物共済保険料 27,731円  ウ 年間利用者数 (単位：人) <table border="1" data-bbox="448 909 1444 1064"> <thead> <tr> <th colspan="6">指 定 管 理</th> <th>直 営</th> </tr> <tr> <th>平成 29年度</th> <th>平成 28年度</th> <th>平成 27年度</th> <th>平成 26年度</th> <th>平成 25年度</th> <th>平成 24年度</th> <th>平成 20年度</th> </tr> </thead> <tbody> <tr> <td>10,799</td> <td>13,841</td> <td>15,552</td> <td>18,090</td> <td>16,092</td> <td>20,062</td> <td>10,646</td> </tr> </tbody> </table>		事業概要	事業費	備考	自然の家指定管理業務委託	39,089,000	(財)熱海市振興公社	自然の家建築設備定期検査業務委託	73,440	(株)三ツ星工業	自然の家特殊建築物等定期調査業務委託	106,920	(有)若林建築設計事務所	計	39,269,360		指 定 管 理						直 営	平成 29年度	平成 28年度	平成 27年度	平成 26年度	平成 25年度	平成 24年度	平成 20年度	10,799	13,841	15,552	18,090	16,092	20,062	10,646
事業概要	事業費	備考																																				
自然の家指定管理業務委託	39,089,000	(財)熱海市振興公社																																				
自然の家建築設備定期検査業務委託	73,440	(株)三ツ星工業																																				
自然の家特殊建築物等定期調査業務委託	106,920	(有)若林建築設計事務所																																				
計	39,269,360																																					
指 定 管 理						直 営																																
平成 29年度	平成 28年度	平成 27年度	平成 26年度	平成 25年度	平成 24年度	平成 20年度																																
10,799	13,841	15,552	18,090	16,092	20,062	10,646																																
8目 文化施設費	決算額 130,084,153円 (前年度 122,730,563円) 生涯学習課 1 起雲閣の管理運営経費 75,701,047円 (前年度 66,058,795円) (1) 起雲閣は、大正8年に当時の鉄道大臣内田信也の別荘として築かれ、根津嘉一郎が洋館を増築し「熱海の三大別荘」と賞賛された邸宅が基となっている。 平成12年4月市が取得し、平成12年11月28日に開館した。平成27年10月1日から『NPO法人あたまオアシス21』に指定管理業務を委託している。 (期間 平成27年10月1日から平成30年3月31日まで)  (2) 起雲閣報償費 2,627,335円 ア 起雲閣の指定管理者を第三者的立場から検証する委員への謝礼 8,600円 評価委員3人(うち1人は委託先のコンサルタントを兼務のため除外)  イ 目標達成インセンティブ 2,618,735円 (平成28年度、総収入額及び有料入館者数がそれぞれ目標を超えたためインセンティブ発生)																																					

款 項 目	主 要 事 業 の 説 明																																			
	(3) 起雲閣の維持管理に係る修繕料 13,215,960 円 ア 非常照明器具更新修繕 4,071,600 円  イ 第2変電所高圧ケーブル改修修繕 1,080,000 円  ウ 第2変電所更新修繕 4,860,000 円  エ ギャラリー棟屋根内箱樋修繕 1,663,200 円  オ その他修繕 1,541,160 円																																			
	(4) 起雲閣の維持管理に係る委託料 59,746,680 円 (単位：円)																																			
	<table border="1" data-bbox="373 761 1474 1164"> <thead> <tr> <th data-bbox="373 761 852 810">事業概要</th> <th data-bbox="855 761 1082 810">事業費</th> <th colspan="2" data-bbox="1085 761 1474 810">備考</th> </tr> </thead> <tbody> <tr> <td data-bbox="373 815 852 864">指定管理業務委託</td> <td data-bbox="855 815 1082 864">58,762,800</td> <td colspan="2" data-bbox="1085 815 1474 864">NPO法人あたみオアシス 21</td> </tr> <tr> <td data-bbox="373 869 852 918">指定管理第三者評価業務委託</td> <td data-bbox="855 869 1082 918">356,400</td> <td colspan="2" data-bbox="1085 869 1474 918">総合システム研究所(株)</td> </tr> <tr> <td data-bbox="373 922 852 972">防火設備定期検査報告業務委託</td> <td data-bbox="855 922 1082 972">212,760</td> <td colspan="2" data-bbox="1085 922 1474 972">(有)若林建築設計事務所</td> </tr> <tr> <td data-bbox="373 976 852 1025">建築設備定期検査報告業務委託</td> <td data-bbox="855 976 1082 1025">105,840</td> <td colspan="2" data-bbox="1085 976 1474 1025">(株)三ツ星工業</td> </tr> <tr> <td data-bbox="373 1030 852 1079">特殊建築物定期検査報告業務委託</td> <td data-bbox="855 1030 1082 1079">142,560</td> <td colspan="2" data-bbox="1085 1030 1474 1079">(有)若林建築設計事務所</td> </tr> <tr> <td data-bbox="373 1084 852 1133">第2変電所高圧ケーブル改修に伴う事前調査業務委託</td> <td data-bbox="855 1084 1082 1133">166,320</td> <td colspan="2" data-bbox="1085 1084 1474 1133">(株)昭和電気設備</td> </tr> <tr> <td data-bbox="373 1137 852 1164" style="text-align: right;">計</td> <td data-bbox="855 1137 1082 1164">59,746,680</td> <td colspan="2" data-bbox="1085 1137 1474 1164"></td> </tr> </tbody> </table>				事業概要	事業費	備考		指定管理業務委託	58,762,800	NPO法人あたみオアシス 21		指定管理第三者評価業務委託	356,400	総合システム研究所(株)		防火設備定期検査報告業務委託	212,760	(有)若林建築設計事務所		建築設備定期検査報告業務委託	105,840	(株)三ツ星工業		特殊建築物定期検査報告業務委託	142,560	(有)若林建築設計事務所		第2変電所高圧ケーブル改修に伴う事前調査業務委託	166,320	(株)昭和電気設備		計	59,746,680		
事業概要	事業費	備考																																		
指定管理業務委託	58,762,800	NPO法人あたみオアシス 21																																		
指定管理第三者評価業務委託	356,400	総合システム研究所(株)																																		
防火設備定期検査報告業務委託	212,760	(有)若林建築設計事務所																																		
建築設備定期検査報告業務委託	105,840	(株)三ツ星工業																																		
特殊建築物定期検査報告業務委託	142,560	(有)若林建築設計事務所																																		
第2変電所高圧ケーブル改修に伴う事前調査業務委託	166,320	(株)昭和電気設備																																		
計	59,746,680																																			
	(5) 起雲閣に係るその他経費 111,072 円 ア シロアリ駆除手数料 61,560 円  イ 全国市有物件建物共済保険料 43,402 円  ウ 展示品盗難保険料 6,110 円																																			
	(6) 起雲閣有料入館者数及び入館料収入 53,640,590 円 平成 29 年度は 319 日間開館した。熱海梅園梅まつり期間中は休館日なしで対応する等、観光客に合わせての措置を講じた。昨年度より有料入館者数が増加し、4 年連続で 10 万人を超えたものである。 (入館料 大人 510 円 中学生・高校生 300 円 小学生以下は無料) (単位：人、円)																																			
	<table border="1" data-bbox="373 1832 1474 1980"> <thead> <tr> <th data-bbox="373 1832 568 1881">年 度</th> <th data-bbox="571 1832 817 1881">有料入館者数</th> <th data-bbox="820 1832 995 1881">前年度比</th> <th data-bbox="999 1832 1270 1881">入館料収入</th> <th data-bbox="1273 1832 1474 1881">前年度比</th> </tr> </thead> <tbody> <tr> <td data-bbox="373 1886 568 1935">平成 29 年度</td> <td data-bbox="571 1886 817 1935">112,471</td> <td data-bbox="820 1886 995 1935">103.0%</td> <td data-bbox="999 1886 1270 1935">53,640,590</td> <td data-bbox="1273 1886 1474 1935">103.4%</td> </tr> <tr> <td data-bbox="373 1939 568 1980">平成 28 年度</td> <td data-bbox="571 1939 817 1980">109,211</td> <td data-bbox="820 1939 995 1980">3,260 人増</td> <td data-bbox="999 1939 1270 1980">51,873,310</td> <td data-bbox="1273 1939 1474 1980">1,767,280 円増</td> </tr> </tbody> </table>				年 度	有料入館者数	前年度比	入館料収入	前年度比	平成 29 年度	112,471	103.0%	53,640,590	103.4%	平成 28 年度	109,211	3,260 人増	51,873,310	1,767,280 円増																	
年 度	有料入館者数	前年度比	入館料収入	前年度比																																
平成 29 年度	112,471	103.0%	53,640,590	103.4%																																
平成 28 年度	109,211	3,260 人増	51,873,310	1,767,280 円増																																
	(平成 27 年度 120,533 人、平成 26 年度 106,662 人、平成 25 年度 91,264 人)																																			



款 項 目	主 要 事 業 の 説 明			
	(7) 起雲閣貸出施設利用件数及び使用料収入 6,571,690 円 (使用料※市民利用の場合…音楽サロン 1,020 円/時 ギャラリー 820 円/時 和室 410 円/時) (単位：件、円)			
	年 度	利用件数	前年度比	使用料収入 前年度比
	平成 29 年度	1,734	103.7%	6,571,690 102.5%
	平成 28 年度	1,672	62 件増	6,412,990 158,700 円増
	(8) 起雲閣物品・喫茶売上の雑収入 13,580,635 円 ア 物販収入 (橙マーマレード 540 円、金唐革紙しおり 1,000 円ほか) (単位：件、円)			
	年 度	金 額	前年度比	
	平成 29 年度	1,048,235	113.1%	
	平成 28 年度	926,685	121,550 円増	
	イ 喫茶収入 (コーヒー等ドリンク 450 円、熱海紅茶 500 円、お菓子 150 円) (単位：件、円)			
	年 度	金 額	前年度比	
平成 29 年度	12,532,400	104.0%		
平成 28 年度	12,049,600	482,800 円増		
(9) その他の収入 1,308,391 円 ア 土地使用料 700 円 (電話柱設置分)  イ 自動販売機設置にかかる建物貸付料 192,812 円  ウ 自動販売機電気料収入 47,929 円  エ 指定管理返還金 1,066,950 円 (平成 28 年度委託料返還金)				

款 項 目	主 要 事 業 の 説 明																													
	<p>(10) 起雲閣主催事業等の実施状況</p> <p>ア 起雲閣来館者の満足度を高めるため、年間を通じて主催事業を実施した。主なものは、下記のとおり。</p> <p>企画展示室 (単位：人)</p> <table border="1" data-bbox="359 376 1481 707"> <thead> <tr> <th>名称・実施期間</th> <th>入館者数</th> <th>実 施 内 容</th> </tr> </thead> <tbody> <tr> <td>王昭展 平成 29 年 4 月 1 日 (土) から 5 月 29 日 (月) まで</td> <td>18,447</td> <td>中国水墨画と日本画の融合を実現した作品。中国北京出身。</td> </tr> <tr> <td>阿部富士子展 平成 29 年 10 月 1 日 (日) から 11 月 28 日 (火) まで</td> <td>20,745</td> <td>造形作家・扇研究者。自由な発想で「扇の変化を楽しむ。期間中体験講座を 4 回実施。音楽サロンにてピアノと扇のコラボコンサートを実施。</td> </tr> </tbody> </table> <p>主な起雲閣協賛事業 (単位：人)</p> <table border="1" data-bbox="359 801 1481 1133"> <thead> <tr> <th>名称・実施期間</th> <th>入館者数</th> <th>実 施 内 容</th> </tr> </thead> <tbody> <tr> <td>さつき展 平成 29 年 5 月 25 日 (木) から 5 月 30 日 (火) まで</td> <td>2,227</td> <td>日本皴月協会熱海支部の皆様によるさつき銘花約 40 点を音楽サロンに展示。</td> </tr> <tr> <td>ATAMI ART EXPO 2017 (旧多賀網代展) 平成 29 年 10 月 13 日 (金) から 10 月 15 日 (日) まで</td> <td>1,280</td> <td>熱海市在住の芸術家を中心に様々な芸術を展示。起雲閣ではギャラリー、和室、音楽サロン 3 部屋にて開催。</td> </tr> </tbody> </table> <p>主なNPO法人あたまオアシス 21 自主事業 (単位：人)</p> <table border="1" data-bbox="359 1227 1505 1599"> <thead> <tr> <th>名称・実施期間</th> <th>入 館 者 数</th> <th>実 施 内 容</th> </tr> </thead> <tbody> <tr> <td>春の抹茶 平成 29 年 4 月 29 日 (土) から 5 月 7 日 (日) まで</td> <td>4,606</td> <td>孔雀の案内も兼ねて、孔雀にて庭を眺めながら抹茶を一服。起雲閣旅館時代のお膳にてくつろぎ空間を提供。</td> </tr> <tr> <td>秋の抹茶 平成 29 年 10 月 7 日 (土) から 9 日 (月・祝) まで、15 日 (日) 22 日 (日)、29 日 (日)、11 月 2 日 (木) から 5 日 (日) まで</td> <td>4,518</td> <td>孔雀の案内も兼ねて、孔雀にて庭を眺めながら抹茶を一服くつろぎ空間を提供。</td> </tr> </tbody> </table> <p>生涯学習課</p> <p>2 澤田政廣記念美術館の管理運営経費 26,370,504 円 (前年度 25,335,627 円)</p> <p>(1) 熱海市立澤田政廣記念美術館は、昭和 62 年 11 月 3 日開館。熱海市名誉市民で文化勲章受章芸術家の澤田政廣 (1894-1988) の偉業を顕彰し、澤田芸術を永く後世に伝えるとともに、美術に対する知識の向上と文化の発展に寄与するため、澤田政廣の作品及び美術コレクションの展示及び保管を行うための経費として執行した。</p>			名称・実施期間	入館者数	実 施 内 容	王昭展 平成 29 年 4 月 1 日 (土) から 5 月 29 日 (月) まで	18,447	中国水墨画と日本画の融合を実現した作品。中国北京出身。	阿部富士子展 平成 29 年 10 月 1 日 (日) から 11 月 28 日 (火) まで	20,745	造形作家・扇研究者。自由な発想で「扇の変化を楽しむ。期間中体験講座を 4 回実施。音楽サロンにてピアノと扇のコラボコンサートを実施。	名称・実施期間	入館者数	実 施 内 容	さつき展 平成 29 年 5 月 25 日 (木) から 5 月 30 日 (火) まで	2,227	日本皴月協会熱海支部の皆様によるさつき銘花約 40 点を音楽サロンに展示。	ATAMI ART EXPO 2017 (旧多賀網代展) 平成 29 年 10 月 13 日 (金) から 10 月 15 日 (日) まで	1,280	熱海市在住の芸術家を中心に様々な芸術を展示。起雲閣ではギャラリー、和室、音楽サロン 3 部屋にて開催。	名称・実施期間	入 館 者 数	実 施 内 容	春の抹茶 平成 29 年 4 月 29 日 (土) から 5 月 7 日 (日) まで	4,606	孔雀の案内も兼ねて、孔雀にて庭を眺めながら抹茶を一服。起雲閣旅館時代のお膳にてくつろぎ空間を提供。	秋の抹茶 平成 29 年 10 月 7 日 (土) から 9 日 (月・祝) まで、15 日 (日) 22 日 (日)、29 日 (日)、11 月 2 日 (木) から 5 日 (日) まで	4,518	孔雀の案内も兼ねて、孔雀にて庭を眺めながら抹茶を一服くつろぎ空間を提供。
名称・実施期間	入館者数	実 施 内 容																												
王昭展 平成 29 年 4 月 1 日 (土) から 5 月 29 日 (月) まで	18,447	中国水墨画と日本画の融合を実現した作品。中国北京出身。																												
阿部富士子展 平成 29 年 10 月 1 日 (日) から 11 月 28 日 (火) まで	20,745	造形作家・扇研究者。自由な発想で「扇の変化を楽しむ。期間中体験講座を 4 回実施。音楽サロンにてピアノと扇のコラボコンサートを実施。																												
名称・実施期間	入館者数	実 施 内 容																												
さつき展 平成 29 年 5 月 25 日 (木) から 5 月 30 日 (火) まで	2,227	日本皴月協会熱海支部の皆様によるさつき銘花約 40 点を音楽サロンに展示。																												
ATAMI ART EXPO 2017 (旧多賀網代展) 平成 29 年 10 月 13 日 (金) から 10 月 15 日 (日) まで	1,280	熱海市在住の芸術家を中心に様々な芸術を展示。起雲閣ではギャラリー、和室、音楽サロン 3 部屋にて開催。																												
名称・実施期間	入 館 者 数	実 施 内 容																												
春の抹茶 平成 29 年 4 月 29 日 (土) から 5 月 7 日 (日) まで	4,606	孔雀の案内も兼ねて、孔雀にて庭を眺めながら抹茶を一服。起雲閣旅館時代のお膳にてくつろぎ空間を提供。																												
秋の抹茶 平成 29 年 10 月 7 日 (土) から 9 日 (月・祝) まで、15 日 (日) 22 日 (日)、29 日 (日)、11 月 2 日 (木) から 5 日 (日) まで	4,518	孔雀の案内も兼ねて、孔雀にて庭を眺めながら抹茶を一服くつろぎ空間を提供。																												

款 項 目	主 要 事 業 の 説 明																																					
	<p>(2) 澤田政廣記念美術館運営協議会に対する報酬 13,400 円  運営協議委員 4人中4人出席 (1名は公務員のため謝礼金なし)  4,800 円/1回×1人=4,800 円      4,300 円/1回×2人=8,600 円</p> <p>(3) 報償費 (デッサン教室講師謝礼) 15,000 円</p> <p>(4) 澤田政廣記念美術館の運営に係る主要な一般経費の内訳 4,304,776 円  ア 消耗品 644,526 円  イ 印刷製本費 95,040 円 (常設展パンフレット)  ウ 光熱水費 2,352,287 円  エ 修繕費 914,274 円  オ 賄材料費 121,898 円  カ 通信運搬費 112,231 円  キ 手数料 57,800 円  ク 原材料費 6,720 円</p> <p>(5) 澤田政廣記念美術館の維持管理に係る委託料 15,165,332 円</p> <p style="text-align: right;">(単位：円)</p> <table border="1" data-bbox="379 1473 1474 1944"> <thead> <tr> <th>事業概要</th> <th>事業費</th> <th>備考</th> </tr> </thead> <tbody> <tr> <td>一部管理業務委託</td> <td>13,038,586</td> <td>(財)熱海市振興公社</td> </tr> <tr> <td>機械警備業務委託</td> <td>699,840</td> <td>セコム(株)</td> </tr> <tr> <td>庭園管理業務委託</td> <td>297,000</td> <td>西村造園(株)</td> </tr> <tr> <td>トイレ清掃業務委託</td> <td>313,200</td> <td>(株)アイビックス</td> </tr> <tr> <td>館内床清掃業務委託</td> <td>70,200</td> <td>(株)アイビックス</td> </tr> <tr> <td>梅まつり期間トイレ清掃業務委託</td> <td>62,002</td> <td>(社)熱海市シルバー人材センター</td> </tr> <tr> <td>消防用設備保守点検業務委託</td> <td>32,184</td> <td>(有)明静電設</td> </tr> <tr> <td>吸気設備点検業務委託</td> <td>311,040</td> <td>(株)三ツ星工業</td> </tr> <tr> <td>空調設備等保守点検業務委託</td> <td>298,080</td> <td>(株)三ツ星工業</td> </tr> <tr> <td>自動ドア開閉装置保守点検業務委託</td> <td>43,200</td> <td>ナブコシステム(株)</td> </tr> <tr> <td style="text-align: right;">計</td> <td>15,165,332</td> <td></td> </tr> </tbody> </table>		事業概要	事業費	備考	一部管理業務委託	13,038,586	(財)熱海市振興公社	機械警備業務委託	699,840	セコム(株)	庭園管理業務委託	297,000	西村造園(株)	トイレ清掃業務委託	313,200	(株)アイビックス	館内床清掃業務委託	70,200	(株)アイビックス	梅まつり期間トイレ清掃業務委託	62,002	(社)熱海市シルバー人材センター	消防用設備保守点検業務委託	32,184	(有)明静電設	吸気設備点検業務委託	311,040	(株)三ツ星工業	空調設備等保守点検業務委託	298,080	(株)三ツ星工業	自動ドア開閉装置保守点検業務委託	43,200	ナブコシステム(株)	計	15,165,332	
事業概要	事業費	備考																																				
一部管理業務委託	13,038,586	(財)熱海市振興公社																																				
機械警備業務委託	699,840	セコム(株)																																				
庭園管理業務委託	297,000	西村造園(株)																																				
トイレ清掃業務委託	313,200	(株)アイビックス																																				
館内床清掃業務委託	70,200	(株)アイビックス																																				
梅まつり期間トイレ清掃業務委託	62,002	(社)熱海市シルバー人材センター																																				
消防用設備保守点検業務委託	32,184	(有)明静電設																																				
吸気設備点検業務委託	311,040	(株)三ツ星工業																																				
空調設備等保守点検業務委託	298,080	(株)三ツ星工業																																				
自動ドア開閉装置保守点検業務委託	43,200	ナブコシステム(株)																																				
計	15,165,332																																					

款 項 目	主 要 事 業 の 説 明																																																	
	<p>(6) 澤田政廣記念美術館の保険料・その他使用料及び賃借料等 6,871,996 円</p> <p>ア 全国市有物件建物共済保険料 109,254 円</p> <p>イ 美術館敷地賃借料 6,606,200 円 (伊豆箱根鉄道株 3,210.96 m<sup>2</sup>)</p> <p>ウ AEDリース料 63,504 円</p> <p>エ 監視カメラリース料 25,790 円</p> <p>オ 清掃用品賃借料 49,248 円</p> <p>カ 静岡県博物館協会負担金 18,000 円</p> <p>(7) 主な展覧会と会期中の入館者数 (単位：日、人)</p> <table border="1" data-bbox="379 904 1442 1099"> <thead> <tr> <th>展覧会名</th> <th>展覧場所</th> <th>会期</th> <th>日数</th> <th>入館者数</th> </tr> </thead> <tbody> <tr> <td>澤田政廣記念美術館 館蔵名品展</td> <td>1階展示室</td> <td>4/1 ~ 4/23</td> <td>23</td> <td>122</td> </tr> <tr> <td>開館30周年記念特別展(前期展)</td> <td>1階展示室</td> <td>4/27 ~ 8/20</td> <td>116</td> <td>1,057</td> </tr> <tr> <td>開館30周年記念特別展(後期展)</td> <td>1階展示室</td> <td>8/24 ~ 12/17</td> <td>116</td> <td>1,915</td> </tr> <tr> <td>澤田政廣記念美術館 館蔵品展</td> <td>1階展示室</td> <td>12/21 ~ 4/22</td> <td>123</td> <td>27,717</td> </tr> </tbody> </table> <p style="text-align: center;">※平成30年4月22日までの入館者数 151人を含む。</p> <p>(8) 年間入館者数及び入館料収入 973,800 円</p> <p>平成29年度の開館日数は315日であった。入館者数は4,377人減の30,660人であった。</p> <p>(入館料 大人320円、中学生・高校生210円、小学生以下は無料)</p> <p style="text-align: right;">(単位：人、円)</p> <table border="1" data-bbox="363 1435 1465 1576"> <thead> <tr> <th>年度</th> <th>入館者数</th> <th>前年度比</th> <th>入館料収入</th> <th>前年度比</th> </tr> </thead> <tbody> <tr> <td>平成29年度</td> <td>30,660</td> <td>87.5%</td> <td>973,800</td> <td>84.0%</td> </tr> <tr> <td>平成28年度</td> <td>35,037</td> <td>4,377人減</td> <td>1,159,830</td> <td>186,030円減</td> </tr> </tbody> </table> <p>(平成27年度26,569人、平成26年度56,776人、平成25年度41,835人)</p> <p>(9) 図録、絵はがき等の物品販売収入 (単位：円)</p> <table border="1" data-bbox="363 1720 1465 1861"> <thead> <tr> <th>年度</th> <th>物品販売収入</th> <th>前年度比</th> </tr> </thead> <tbody> <tr> <td>平成29年度</td> <td>592,690</td> <td>90.8%</td> </tr> <tr> <td>平成28年度</td> <td>652,640</td> <td>59,950円減</td> </tr> </tbody> </table>	展覧会名	展覧場所	会期	日数	入館者数	澤田政廣記念美術館 館蔵名品展	1階展示室	4/1 ~ 4/23	23	122	開館30周年記念特別展(前期展)	1階展示室	4/27 ~ 8/20	116	1,057	開館30周年記念特別展(後期展)	1階展示室	8/24 ~ 12/17	116	1,915	澤田政廣記念美術館 館蔵品展	1階展示室	12/21 ~ 4/22	123	27,717	年度	入館者数	前年度比	入館料収入	前年度比	平成29年度	30,660	87.5%	973,800	84.0%	平成28年度	35,037	4,377人減	1,159,830	186,030円減	年度	物品販売収入	前年度比	平成29年度	592,690	90.8%	平成28年度	652,640	59,950円減
展覧会名	展覧場所	会期	日数	入館者数																																														
澤田政廣記念美術館 館蔵名品展	1階展示室	4/1 ~ 4/23	23	122																																														
開館30周年記念特別展(前期展)	1階展示室	4/27 ~ 8/20	116	1,057																																														
開館30周年記念特別展(後期展)	1階展示室	8/24 ~ 12/17	116	1,915																																														
澤田政廣記念美術館 館蔵品展	1階展示室	12/21 ~ 4/22	123	27,717																																														
年度	入館者数	前年度比	入館料収入	前年度比																																														
平成29年度	30,660	87.5%	973,800	84.0%																																														
平成28年度	35,037	4,377人減	1,159,830	186,030円減																																														
年度	物品販売収入	前年度比																																																
平成29年度	592,690	90.8%																																																
平成28年度	652,640	59,950円減																																																

款 項 目	主 要 事 業 の 説 明									
	<p>(10) オープン・カフェ売上収入  熱海梅園の梅まつり期間（平成 30 年 1 月 6 日から 3 月 4 日まで）にオープン・カフェを実施した。今年度は梅まつり期間のみ実施したため前年度比 96.9%であった。</p> <p style="text-align: right;">（単位：円）</p> <table border="1" data-bbox="363 474 1465 613"> <thead> <tr> <th>年度</th> <th>カフェ売上収入</th> <th>前年度比</th> </tr> </thead> <tbody> <tr> <td>平成 29 年度</td> <td style="text-align: right;">1, 128, 800</td> <td style="text-align: right;">96.9%</td> </tr> <tr> <td>平成 28 年度</td> <td style="text-align: right;">1, 165, 160</td> <td style="text-align: right;">36, 360 円減</td> </tr> </tbody> </table> <p>(11) その他実施事業</p> <ul style="list-style-type: none"> <li>・ 夜間特別開館「ナイトミュージアム」入館者合計 257 人  6 月 3 日 (175 人)、10 日 (82 人)</li> <li>・ デッサン教室 参加人数計 33 人  8 月 9 日 (20 人)、11 月 7 日 (5 人) 8 日 (8 人)</li> <li>・ 木彫教室 参加人数 11 人  11 月 3 日</li> </ul> <p>生涯学習課</p> <p>3 伊豆山郷土資料館の管理運営経費 2, 914, 854 円 （前年度 6, 858, 663 円）</p> <p>(1) 伊豆山郷土資料館は、昭和 56 年 4 月 13 日に開館。伊豆山神社所蔵の社宝を中心に伊豆山地区に伝わる郷土資料を展示している。特に県指定文化財の「銅造 走湯権現立像（どうぞう そうとうごんげんりゅうぞう）」や「木造 宝冠阿弥陀如来及び脇侍像（もくぞう ほうかんあみだによらいおよびわきじぞう）」等、往年の信仰を考えるうえでの貴重な資料等を展示している。</p> <p>(2) 伊豆山郷土資料館運営協議会委員に対する報酬 17, 200 円  平成 30 年 2 月 6 日開催。委員 4 人中 4 人が出席した。  入館者数や資料館ドア修繕、J R のウォーキングイベント等について討議したものである。</p> <p>(3) 伊豆山郷土資料館の受付業務に係る費用等 2, 089, 642 円</p> <p style="margin-left: 20px;">ア 嘱託員報酬 1, 482, 000 円</p> <p style="margin-left: 20px;">イ 嘱託員社会保険料等共済費 243, 844 円</p> <p style="margin-left: 20px;">ウ 嘱託員以外のパートタイマー賃金 363, 798 円</p>	年度	カフェ売上収入	前年度比	平成 29 年度	1, 128, 800	96.9%	平成 28 年度	1, 165, 160	36, 360 円減
年度	カフェ売上収入	前年度比								
平成 29 年度	1, 128, 800	96.9%								
平成 28 年度	1, 165, 160	36, 360 円減								

款 項 目	主 要 事 業 の 説 明																											
	<p>(4) 伊豆山郷土資料館の管理運営に係る主要な一般経費 368,712 円</p> <p>ア 消耗品費 18,784 円</p> <p>イ 光熱水費 302,988 円</p> <p>ウ 通信運搬費 46,940 円</p> <p>(5) 伊豆山郷土資料館の保険料・展示品賃借料 67,456 円</p> <p>ア 全国市有物件建物共済保険料 1,436 円</p> <p>イ 展示品保険料 41,020 円</p> <p>ウ 使用料・賃借料 25,000 円</p> <p>(6) 伊豆山郷土資料館の修繕料 173,880 円</p> <p>ア 玄関ドア修繕 124,200 円</p> <p>イ エアコン室外機異音修繕 49,680 円</p> <p>(7) 伊豆山郷土資料館の維持管理に係る委託料 197,964 円 (単位：円)</p> <table border="1" data-bbox="373 1189 1477 1388"> <thead> <tr> <th>事業概要</th> <th>事業費</th> <th>備考</th> </tr> </thead> <tbody> <tr> <td>伊豆山郷土資料館機械警備業務委託</td> <td>168,480</td> <td>(株)ザ・トーカイ</td> </tr> <tr> <td>伊豆山郷土資料館空調設備等保守点検業務委託</td> <td>29,484</td> <td>(株)平和エアテック</td> </tr> <tr> <td>計</td> <td>197,964</td> <td></td> </tr> </tbody> </table> <p>(8) 伊豆山郷土資料館入館者数及び入館料収入 809,840 円  今年度は 313 日間開館した。  (入館料 大人 150 円 中学生・高校生 100 円 小学生以下は無料)  (単位：人、円)</p> <table border="1" data-bbox="373 1626 1477 1776"> <thead> <tr> <th>年 度</th> <th>入館者数</th> <th>前年度比</th> <th>入館料収入</th> <th>前年度比</th> </tr> </thead> <tbody> <tr> <td>平成 29 年度</td> <td>5,754</td> <td>102.1%</td> <td>809,840</td> <td>102.6%</td> </tr> <tr> <td>平成 28 年度</td> <td>5,633</td> <td>121 人増</td> <td>788,990</td> <td>20,850 円増</td> </tr> </tbody> </table> <p>(平成 27 年度 4,465 人、平成 26 年度 5,432 人、平成 25 年度 5,675 人)</p>	事業概要	事業費	備考	伊豆山郷土資料館機械警備業務委託	168,480	(株)ザ・トーカイ	伊豆山郷土資料館空調設備等保守点検業務委託	29,484	(株)平和エアテック	計	197,964		年 度	入館者数	前年度比	入館料収入	前年度比	平成 29 年度	5,754	102.1%	809,840	102.6%	平成 28 年度	5,633	121 人増	788,990	20,850 円増
事業概要	事業費	備考																										
伊豆山郷土資料館機械警備業務委託	168,480	(株)ザ・トーカイ																										
伊豆山郷土資料館空調設備等保守点検業務委託	29,484	(株)平和エアテック																										
計	197,964																											
年 度	入館者数	前年度比	入館料収入	前年度比																								
平成 29 年度	5,754	102.1%	809,840	102.6%																								
平成 28 年度	5,633	121 人増	788,990	20,850 円増																								

款 項 目	主 要 事 業 の 説 明																					
	<p>生涯学習課</p> <p>4 中山晋平記念館の管理運営経費 2,993,560円 (前年度2,916,154円)</p> <p>(1) 中山晋平記念館は、所有者であった日本ビクター(株)から寄贈を受け、市内の西山町から平成3年4月29日に熱海梅園内に移築され無料公開している。当記念館は、大正初期から大衆音楽の普及に大きな足跡を残した著名な作曲家「中山晋平」が作曲に使用したピアノや直筆の譜面、当時のレコード等、氏の功績を偲ぶ貴重な品々を展示している。</p> <p>(2) 中山晋平記念館の運営に係る主要な一般経費 167,039円</p> <p>ア 消耗品費 15,454円</p> <p>イ 光熱水費 82,749円</p> <p>ウ 通信運搬費 33,196円</p> <p>エ 手数料 35,640円</p> <p>(3) 中山晋平記念館保険料 16,481円(全国市有物件建物共済保険料)</p> <p>(4) 中山晋平記念館の維持管理に係る委託料 2,810,040円 (単位：円)</p> <table border="1" data-bbox="373 1189 1461 1391"> <thead> <tr> <th>事業概要</th> <th>事業費</th> <th>備考</th> </tr> </thead> <tbody> <tr> <td>中山晋平記念館管理業務委託</td> <td>2,460,120</td> <td>(社)熱海市シルバー人材センター</td> </tr> <tr> <td>中山晋平記念館機械警備業務委託</td> <td>349,920</td> <td>セコム(株)</td> </tr> <tr> <td>計</td> <td>2,810,040</td> <td></td> </tr> </tbody> </table> <p>(5) 中山晋平記念館入館者数 40,480人 今年度は322日間開館した。 (入館料 無料) (単位：人)</p> <table border="1" data-bbox="376 1579 1461 1727"> <thead> <tr> <th>年 度</th> <th>入館者数</th> <th>前年度比</th> </tr> </thead> <tbody> <tr> <td>平成29年度</td> <td>40,480</td> <td>80.7%</td> </tr> <tr> <td>平成28年度</td> <td>50,185</td> <td>9,705人減</td> </tr> </tbody> </table> <p>(平成27年度54,885人、平成26年度62,601人、平成25年度47,384人)</p>	事業概要	事業費	備考	中山晋平記念館管理業務委託	2,460,120	(社)熱海市シルバー人材センター	中山晋平記念館機械警備業務委託	349,920	セコム(株)	計	2,810,040		年 度	入館者数	前年度比	平成29年度	40,480	80.7%	平成28年度	50,185	9,705人減
事業概要	事業費	備考																				
中山晋平記念館管理業務委託	2,460,120	(社)熱海市シルバー人材センター																				
中山晋平記念館機械警備業務委託	349,920	セコム(株)																				
計	2,810,040																					
年 度	入館者数	前年度比																				
平成29年度	40,480	80.7%																				
平成28年度	50,185	9,705人減																				

款 項 目	主 要 事 業 の 説 明
	<p>生涯学習課</p> <p>5 創作の家の管理運営経費 9,518,250 円 (前年度 8,630,185 円)</p> <p>(1) 池田満寿夫・佐藤陽子創作の家は、平成 17 年 11 月 3 日に開館。 故池田満寿夫氏の版画や油絵・陶器等の芸術作品を始め、佐藤陽子氏が演奏活動で使用したドレスや楽譜、池田満寿夫氏が芥川賞を受賞した小説「エーゲ海に捧ぐ」の直筆原稿等を展示している。</p> <p>(2) 創作の家の池田満寿夫作品運搬に係る旅費 3,700 円</p> <p>(3) 創作の家の受付業務に係る費用 5,496,565 円</p> <p>ア 臨時職員賃金(任用者 1 人) 2,143,536 円</p> <p>イ パートタイマー賃金(任用者 4 人) 3,031,874 円</p> <p>ウ 臨時職員社会保険料等共済費 321,155 円</p> <p>(4) 創作の家の運営に係る主要な一般経費 2,721,208 円</p> <p>ア 消耗品費 1,573,825 円</p> <p>イ 印刷製本費 311,600 円</p> <p>ウ 光熱水費 703,849 円</p> <p>エ 賄材料費 38,335 円</p> <p>オ 通信運搬費 35,079 円</p> <p>カ 原材料費 5,520 円</p> <p>キ 手数料 46,000 円</p> <p>ク 負担金 7,000 円</p> <p>消耗品費の主な執行は、物販用品の仕入代であった。</p>



款 項 目	主 要 事 業 の 説 明																																																										
	<p>(5) 創作の家保険料・展示品賃借料等 344,649 円</p> <p>ア 全国市有物件建物共済保険料 15,959 円</p> <p>イ 展示品保険料 22,200 円</p> <p>ウ 賃借料 300,000 円</p> <p>エ 有料道路通行料 6,490 円</p> <p>(6) 創作の家の維持管理に係る委託料 952,128 円 (単位：円)</p> <table border="1" data-bbox="373 712 1477 958"> <thead> <tr> <th>事業概要</th> <th>事業費</th> <th colspan="2">備考</th> </tr> </thead> <tbody> <tr> <td>創作の家機械警備業務委託</td> <td>349,920</td> <td colspan="2">セコム(株)</td> </tr> <tr> <td>創作の家庭園管理業務委託</td> <td>537,408</td> <td colspan="2">(有)梅原造園</td> </tr> <tr> <td>創作の家清掃業務委託</td> <td>64,800</td> <td colspan="2">(株)アイビックス</td> </tr> <tr> <td style="text-align: right;">計</td> <td>952,128</td> <td colspan="2"></td> </tr> </tbody> </table> <p>(7) 主な展覧会と会期中の入館者数 (単位：日、人)</p> <table border="1" data-bbox="376 1055 1461 1370"> <thead> <tr> <th>展覧会名</th> <th>会期</th> <th>日数</th> <th>入館者数</th> </tr> </thead> <tbody> <tr> <td>池田満寿夫没後 20 周年記念特別展：「ヴェネツィア・ビエンナーレ大賞作品展」(第 1 期)</td> <td>4/1～5/22</td> <td>52</td> <td>459</td> </tr> <tr> <td>池田満寿夫没後 20 周年記念特別展：「ヴェネツィア・ビエンナーレ大賞作品展」(第 2 期)</td> <td>5/24～9/25</td> <td>125</td> <td>825</td> </tr> <tr> <td>池田満寿夫没後 20 周年記念特別展：「ヴェネツィア・ビエンナーレ大賞作品展」(第 3 期)</td> <td>9/27～1/22</td> <td>118</td> <td>1,030</td> </tr> <tr> <td>企画展 池田満寿夫の描く「尾崎豊」</td> <td>5/24～1/22</td> <td>243</td> <td>1,855</td> </tr> </tbody> </table> <p>※「ヴェネツィア・ビエンナーレ大賞作品展」(第 1 期) の実際の会期は平成 29 年 1 月 25 日から</p> <p>(8) 創作の家入館者数・入館料収入</p> <p>今年度は 313 日間開館した。</p> <p>(入館料 大人 300 円 中学生・高校生 200 円 小学生以下は無料)</p> <p>(単位：人、円)</p> <table border="1" data-bbox="373 1682 1477 1832"> <thead> <tr> <th>年 度</th> <th>入館者数</th> <th>前年度比</th> <th>入館料収入</th> <th>前年度比</th> </tr> </thead> <tbody> <tr> <td>平成 29 年度</td> <td>2,982</td> <td>86.0%</td> <td>843,500</td> <td>87.3%</td> </tr> <tr> <td>平成 28 年度</td> <td>3,466</td> <td>484 人減</td> <td>965,800</td> <td>122,300 円減</td> </tr> </tbody> </table> <p>(平成 27 年度 3,438 人、平成 26 年度 3,329 人、平成 25 年度 4,011 人)</p>				事業概要	事業費	備考		創作の家機械警備業務委託	349,920	セコム(株)		創作の家庭園管理業務委託	537,408	(有)梅原造園		創作の家清掃業務委託	64,800	(株)アイビックス		計	952,128			展覧会名	会期	日数	入館者数	池田満寿夫没後 20 周年記念特別展：「ヴェネツィア・ビエンナーレ大賞作品展」(第 1 期)	4/1～5/22	52	459	池田満寿夫没後 20 周年記念特別展：「ヴェネツィア・ビエンナーレ大賞作品展」(第 2 期)	5/24～9/25	125	825	池田満寿夫没後 20 周年記念特別展：「ヴェネツィア・ビエンナーレ大賞作品展」(第 3 期)	9/27～1/22	118	1,030	企画展 池田満寿夫の描く「尾崎豊」	5/24～1/22	243	1,855	年 度	入館者数	前年度比	入館料収入	前年度比	平成 29 年度	2,982	86.0%	843,500	87.3%	平成 28 年度	3,466	484 人減	965,800	122,300 円減
事業概要	事業費	備考																																																									
創作の家機械警備業務委託	349,920	セコム(株)																																																									
創作の家庭園管理業務委託	537,408	(有)梅原造園																																																									
創作の家清掃業務委託	64,800	(株)アイビックス																																																									
計	952,128																																																										
展覧会名	会期	日数	入館者数																																																								
池田満寿夫没後 20 周年記念特別展：「ヴェネツィア・ビエンナーレ大賞作品展」(第 1 期)	4/1～5/22	52	459																																																								
池田満寿夫没後 20 周年記念特別展：「ヴェネツィア・ビエンナーレ大賞作品展」(第 2 期)	5/24～9/25	125	825																																																								
池田満寿夫没後 20 周年記念特別展：「ヴェネツィア・ビエンナーレ大賞作品展」(第 3 期)	9/27～1/22	118	1,030																																																								
企画展 池田満寿夫の描く「尾崎豊」	5/24～1/22	243	1,855																																																								
年 度	入館者数	前年度比	入館料収入	前年度比																																																							
平成 29 年度	2,982	86.0%	843,500	87.3%																																																							
平成 28 年度	3,466	484 人減	965,800	122,300 円減																																																							

款 項 目	主 要 事 業 の 説 明		
	(9) 創作の家物販収入及び喫茶収入		
	ア 物販収入 (クリアファイル 250 円 赤富士パネル画 16, 200 円等)		
	(単位：円)		
	年度	金額	前年度比
	平成 29 年度	1, 510, 030	81. 4%
	平成 28 年度	1, 854, 210	344, 180 円減
	イ 喫茶収入 (コーヒー、アイスコーヒー、ジュース一杯 300 円)		
	(単位：円)		
	年度	喫茶収入	前年度比
	平成 29 年度	282, 900	71. 7%
	平成 28 年度	394, 500	111, 600 円減
	生涯学習課		
6 彩苑の管理運営経費 1, 350, 830 円 (前年度 1, 179, 192 円)			
(1) 彩苑は、平成 8 年 7 月 4 日に開館。当施設は、熱海市名誉市民であり文化勲章受章の歴史作家、杉本苑子氏によって昭和 52 年に建てられた施設で、館内は杉本氏の作品をはじめ、熱海市にゆかりのある文化人の作品や愛用品等を展示し、無料公開されている。			
(2) 彩苑の運営に係る主要な一般経費 158, 840 円			
ア 消耗品費 7, 315 円			
イ 光熱水費 114, 872 円			
ウ 通信運搬費 30, 653 円			
エ 負担金 6, 000 円			
(3) 彩苑保険料 4, 856 円			
全国市有物件建物共済保険料 4, 856 円			
(4) 彩苑の維持管理に係る委託料 1, 187, 134 円 (単位：円)			
事業概要	事業費	備考	
彩苑機械警備業務委託	349, 920	セコム(株)	
彩苑庭園管理業務委託	399, 600	(株)出野造園	
彩苑管理業務委託	437, 614	(社)熱海市シルバー人材センター	
計	1, 187, 134		

款 項 目	主 要 事 業 の 説 明									
	<p>(5) 彩苑入館者数 247 人</p> <p>今年度は、杉本苑子氏が5月31日に逝去されたことにもない6月と7月に計11日間の特別開館を実施し、63日間開館した。入館者数は173人増の247人であった。(平成26年度から毎週日曜日のみ開館)</p> <p>(入館料 無料) (単位：人)</p> <table border="1" data-bbox="373 474 1477 622"> <thead> <tr> <th>年度</th> <th>入館者数</th> <th>前年度比</th> </tr> </thead> <tbody> <tr> <td>平成29年度</td> <td>247</td> <td>333.8%</td> </tr> <tr> <td>平成28年度</td> <td>74</td> <td>173人増</td> </tr> </tbody> </table> <p>(平成27年度82人、平成26年度91人、平成25年度200人)</p> <p>生涯学習課</p> <p>7 凌寒荘の管理運営経費 1,466,563 円 (前年度1,878,607円)</p> <p>(1) 凌寒荘は、平成16年3月29日に開館。当施設は歌人、国文学者で「万葉集」の研究者として優れた業績を残した佐佐木信綱氏の旧宅であり、庭園には「万葉集」に歌われた草木や信綱の詠んだ歌詞の説明板が配置され無料公開されている。</p> <p>(2) 凌寒荘の運営に係るボランティア 報償費 360,500 円</p> <p>土曜日と日曜日の開館日には凌寒会会員のボランティアによる運営を行っておりその活動に対する謝礼として執行した。</p> <p>ア 報償費 360,500 円</p> <p>(3) 凌寒荘の運営に係る主要な一般経費 143,910 円</p> <p>ア 消耗品費 21,754 円</p> <p>イ 光熱水費 90,860 円</p> <p>ウ 通信運搬費 31,296 円</p> <p>(4) 凌寒荘保険料・使用料 80,873 円</p> <p>ア 全国市有物件建物共済保険料 4,253 円</p> <p>イ ボランティア傷害保険料 16,620 円</p> <p>ウ 駐車場使用料 60,000 円</p>	年度	入館者数	前年度比	平成29年度	247	333.8%	平成28年度	74	173人増
年度	入館者数	前年度比								
平成29年度	247	333.8%								
平成28年度	74	173人増								

款 項 目	主 要 事 業 の 説 明																							
	<p>(5) 凌寒荘の維持管理に係る委託料 881,280 円 (単位：円)</p> <table border="1" data-bbox="373 284 1477 483"> <thead> <tr> <th>事業概要</th> <th>事業費</th> <th>備考</th> </tr> </thead> <tbody> <tr> <td>凌寒荘機械警備業務委託</td> <td>349,920</td> <td>セコム(株)</td> </tr> <tr> <td>凌寒荘庭園管理業務委託</td> <td>531,360</td> <td>(有)山田造園</td> </tr> <tr> <td>計</td> <td>881,280</td> <td></td> </tr> </tbody> </table> <p>(6) 凌寒荘入館者数 1,317 人 今年度は106日間開館した。 (入館料 無料) (単位：人)</p> <table border="1" data-bbox="373 674 1477 824"> <thead> <tr> <th>年 度</th> <th>入館者数</th> <th>前年度比</th> </tr> </thead> <tbody> <tr> <td>平成 29 年度</td> <td>1,317</td> <td>119.7%</td> </tr> <tr> <td>平成 28 年度</td> <td>1,100</td> <td>217 人増</td> </tr> </tbody> </table> <p>(平成 27 年度 1,055 人、平成 26 年度 1,210 人、平成 25 年度 1,101 人)</p> <p>生涯学習課</p> <p>8 旧日向別邸の管理運営経費 4,084,475 円 (前年度 4,349,880 円)</p> <p>(1) 旧日向別邸は、平成 17 年 9 月 23 日に開館。 世界的な建築家ブルーノ・タウトが日本国内で唯一設計に携わった地下室を持つ建物で、平成 18 年 7 月にその地下室部分が国の重要文化財の指定を受ける。 見学は一日 5 回、各回定員 10 人の予約制となっており、ガイドの案内のもと、地下室部分を一般公開している。</p> <p>(2) 旧日向別邸の受付業務に係る費用 2,160,313 円 ア パートタイマー賃金 (管理任用者 2 人、ガイド任用者 6 人)</p> <p>(3) 旧日向別邸等研究委員会に係る費用 45,140 円 10 月 11 日開催。委員 5 人中 3 人が出席した。 今後予定される大規模修理について、(財)文化財建造物保存技術協会から報告された事業の説明と施設の管理状況、見学状況等について討議した。 ア 報償費 13,400 円 イ 旅費 31,740 円</p>			事業概要	事業費	備考	凌寒荘機械警備業務委託	349,920	セコム(株)	凌寒荘庭園管理業務委託	531,360	(有)山田造園	計	881,280		年 度	入館者数	前年度比	平成 29 年度	1,317	119.7%	平成 28 年度	1,100	217 人増
事業概要	事業費	備考																						
凌寒荘機械警備業務委託	349,920	セコム(株)																						
凌寒荘庭園管理業務委託	531,360	(有)山田造園																						
計	881,280																							
年 度	入館者数	前年度比																						
平成 29 年度	1,317	119.7%																						
平成 28 年度	1,100	217 人増																						

款 項 目	主 要 事 業 の 説 明																														
	<p>(4) 旧日向別邸の管理運営に係る主要な一般経費 475,060 円</p> <p>ア 消耗品費 27,188 円</p> <p>イ 光熱水費 202,013 円</p> <p>ウ 通信運搬費 34,767 円</p> <p>エ 印刷製本費 130,032 円 (チラシ)</p> <p>オ その他経費 81,060 円 (シロアリ駆除手数料 36,720 円、旅費 44,340 円)</p> <p>(5) 旧日向別邸施設修繕料 199,800 円</p> <p>ア 雨漏り用シート設置修繕等 199,800 円</p> <p>(6) 旧日向別邸の保険料・使用料 298,258 円</p> <p>ア 全国市有物件建物共済保険料 10,258 円</p> <p>イ 駐車場使用料 288,000 円</p> <p>(7) 旧日向別邸の維持管理に係る委託料 905,904 円 (単位：円)</p> <table border="1" data-bbox="373 1189 1477 1435"> <thead> <tr> <th>事業概要</th> <th>事業費</th> <th>備考</th> </tr> </thead> <tbody> <tr> <td>旧日向別邸機械警備業務委託</td> <td>349,920</td> <td>セコム(株)</td> </tr> <tr> <td>旧日向別邸庭園管理業務委託</td> <td>529,200</td> <td>西村造園(株)</td> </tr> <tr> <td>旧日向別邸消防用設備等保守点検業務委託</td> <td>26,784</td> <td>(有)明静電設</td> </tr> <tr> <td>計</td> <td>905,904</td> <td></td> </tr> </tbody> </table> <p>(8) 旧日向別邸入館者数・入館料収入</p> <p>今年度は 123 日間開館した。</p> <p>(入館料 大人 300 円 中学生・高校生 200 円 小学生以下は無料)</p> <p>(単位：人、円)</p> <table border="1" data-bbox="373 1675 1477 1823"> <thead> <tr> <th>年 度</th> <th>入館者数</th> <th>前年度比</th> <th>入館料収入</th> <th>前年度比</th> </tr> </thead> <tbody> <tr> <td>平成 29 年度</td> <td>5,271</td> <td>88.4%</td> <td>1,495,400</td> <td>87.8%</td> </tr> <tr> <td>平成 28 年度</td> <td>5,962</td> <td>691 人減</td> <td>1,702,900</td> <td>207,500 円減</td> </tr> </tbody> </table> <p>(平成 27 年度 4,766 人、平成 26 年度 4,317 人、平成 25 年度 3,170 人)</p>	事業概要	事業費	備考	旧日向別邸機械警備業務委託	349,920	セコム(株)	旧日向別邸庭園管理業務委託	529,200	西村造園(株)	旧日向別邸消防用設備等保守点検業務委託	26,784	(有)明静電設	計	905,904		年 度	入館者数	前年度比	入館料収入	前年度比	平成 29 年度	5,271	88.4%	1,495,400	87.8%	平成 28 年度	5,962	691 人減	1,702,900	207,500 円減
事業概要	事業費	備考																													
旧日向別邸機械警備業務委託	349,920	セコム(株)																													
旧日向別邸庭園管理業務委託	529,200	西村造園(株)																													
旧日向別邸消防用設備等保守点検業務委託	26,784	(有)明静電設																													
計	905,904																														
年 度	入館者数	前年度比	入館料収入	前年度比																											
平成 29 年度	5,271	88.4%	1,495,400	87.8%																											
平成 28 年度	5,962	691 人減	1,702,900	207,500 円減																											

款 項 目	主 要 事 業 の 説 明																					
	<p>生涯学習課</p> <p>9 池田満寿夫記念館の管理運営経費 4,505,835 円 (前年度 4,403,361 円)</p> <p>(1) 池田満寿夫記念館は、平成 19 年 11 月 3 日に開館。 故池田満寿夫氏が生前作陶の場として下多賀に『満陽工房』と名付けた工房が基 となっており、館内には氏の大作「天女夢幻」をはじめ、陶器を中心にブロン ズ・書・版画等、多数の作品を展示している。</p> <p>(2) 池田満寿夫記念館の受付業務に係る費用 パートタイマー賃金(任用者 3 人) 2,368,908 円</p> <p>(3) 池田満寿夫記念館の運営に係る主要な一般経費 1,204,860 円</p> <p>ア 消耗品費 461,796 円</p> <p>イ 印刷製本費 45,800 円</p> <p>ウ 光熱水費 495,783 円</p> <p>エ 通信運搬費 33,001 円</p> <p>オ 修繕料 168,480 円</p> <p>(4) 池田満寿夫記念館保険料・賃借料 316,613 円</p> <p>ア 全国市有物件建物共済保険料 10,413 円</p> <p>イ 展示品保険料 6,200 円</p> <p>ウ 展示品賃借料 300,000 円</p> <p>(5) 池田満寿夫記念館の維持管理に係る委託料 615,454 円 (単位：円)</p> <table border="1" data-bbox="373 1570 1477 1917"> <thead> <tr> <th>事業概要</th> <th>事業費</th> <th>備考</th> </tr> </thead> <tbody> <tr> <td>池田満寿夫記念館機械警備業務委託</td> <td>285,120</td> <td>(株)ザ・トーカイ</td> </tr> <tr> <td>池田満寿夫記念館浄化槽維持管理業務委託</td> <td>92,194</td> <td>熱海環境サービス(株)</td> </tr> <tr> <td>池田満寿夫記念館空調設備保守点検業務委託</td> <td>140,400</td> <td>(株)平和エアテック</td> </tr> <tr> <td>池田満寿夫記念館特殊建築物設備検査報告業務委託</td> <td>28,620</td> <td>(株)三ツ星工業</td> </tr> <tr> <td>池田満寿夫記念館特殊建築物定期検査報告業務委託</td> <td>69,120</td> <td>(有)若林建築設計事務所</td> </tr> <tr> <td>計</td> <td>615,454</td> <td></td> </tr> </tbody> </table>	事業概要	事業費	備考	池田満寿夫記念館機械警備業務委託	285,120	(株)ザ・トーカイ	池田満寿夫記念館浄化槽維持管理業務委託	92,194	熱海環境サービス(株)	池田満寿夫記念館空調設備保守点検業務委託	140,400	(株)平和エアテック	池田満寿夫記念館特殊建築物設備検査報告業務委託	28,620	(株)三ツ星工業	池田満寿夫記念館特殊建築物定期検査報告業務委託	69,120	(有)若林建築設計事務所	計	615,454	
事業概要	事業費	備考																				
池田満寿夫記念館機械警備業務委託	285,120	(株)ザ・トーカイ																				
池田満寿夫記念館浄化槽維持管理業務委託	92,194	熱海環境サービス(株)																				
池田満寿夫記念館空調設備保守点検業務委託	140,400	(株)平和エアテック																				
池田満寿夫記念館特殊建築物設備検査報告業務委託	28,620	(株)三ツ星工業																				
池田満寿夫記念館特殊建築物定期検査報告業務委託	69,120	(有)若林建築設計事務所																				
計	615,454																					

款 項 目	主 要 事 業 の 説 明				
	(6) 主な展覧会と会期中の入館者数 (単位：日、人)				
	展覧会名		会期	日数	入館者数
	池田満寿夫没後 20 周年記念特別展示 「ヴァイオリニスト佐藤陽子と出会ってから」		4/1～3/5	340	709
	※実際の会期は平成 29 年 3 月 18 日から				
	(7) 池田満寿夫記念館入館者数・入館料収入及び物販収入				
	ア 入館者数・入館料収入				
	今年度は 164 日間開館し、開館日数は前年度と同様であった。				
	(入館料 大人 510 円 中学生・高校生 300 円 小学生以下は無料)				
	(単位：人、円)				
	年 度	入館者数	前年度比	入館料収入	前年度比
平成 29 年度	766	99.4%	360,480	97.1%	
平成 28 年度	771	5 人減	371,320	10,840 円減	
(平成 27 年度 949 人、平成 26 年度 982 人、平成 25 年度 1,214 人)					
イ 物販収入					
(ポストカード 100 円 クリアファイル 250 円 赤富士パネル画 16,200 円等)					
(単位：円)					
年 度	金 額		前年度比		
平成 29 年度	692,240		76.3%		
平成 28 年度	907,280		215,040 円減		
生涯学習課					
10 その他文化施設の管理運営経費 1,178,235 円 (前年度 1,120,099 円)					
(1) 早稲田大学が所有し管理している双柿舎は、熱海市からの依頼により平成 6 年					
4 月から一般開放されている。双柿舎はシェイクスピアの翻訳家としても有名な					
明治の文豪「坪内逍遙」が、大正 9 年から昭和 10 年に亡くなるまでの 15 年間に					
過ぎた住居で、庭にある 2 本の柿の古木からその名がつけられた。毎週日曜日					
のみ開館、無料公開している。					
(2) 双柿舎の一般開放に対する報償費 1,011,533 円					
(3) その他文化施設の管理運営に係る主要な一般経費の内訳 166,702 円					
ア 消耗品費 166,702 円					

款 項 目	主 要 事 業 の 説 明														
	<p>(4) 入館者数 今年度は52日間開館した。前年度と同数であった。 (入館料 無料) (単位：人)</p> <table border="1" data-bbox="376 331 1481 479"> <thead> <tr> <th>年 度</th> <th>入館者数</th> <th>前年度比</th> </tr> </thead> <tbody> <tr> <td>平成29年度</td> <td>1,705</td> <td>94.6%</td> </tr> <tr> <td>平成28年度</td> <td>1,802</td> <td>97人減</td> </tr> </tbody> </table> <p>(平成27年度1,615人、平成26年度1,411人、平成25年度1,173人)</p>			年 度	入館者数	前年度比	平成29年度	1,705	94.6%	平成28年度	1,802	97人減			
年 度	入館者数	前年度比													
平成29年度	1,705	94.6%													
平成28年度	1,802	97人減													
6 項 保健体育費	決算額 235,488,131円 (前年度241,373,433円)														
1 目 保健体育 総務費	<p>決算額 69,180,676円 (前年度 74,344,802円)</p> <p>秘書広報課</p> <p>1 職員給与費 69,180,676円 (前年度 74,344,802円)</p>														
2 目 体育振興 費	<p>決算額 16,918,783円 (前年度16,603,576円)</p> <p>健康づくり課</p> <p>1 スポーツ推進委員報酬 1,536,000円 (前年度1,536,000円)</p> <p>(1) 熱海市スポーツ推進委員に関する規則の規定に基づき、スポーツ推進委員を委嘱し報酬として執行したものである</p> <p>ア 報酬 月6,400円×20人×12か月＝ 1,536,000円</p> <p>イ 定例会 12回実施</p> <p>ウ 活動内容</p> <p>(ア) 地区体育祭、市町対抗駅伝競走大会、市民駅伝等協力・指導</p> <p>(イ) 熱海・伊東地区合同研修会</p> <p>(ウ) 県スポーツ推進委員実技研修会、県スポーツ推進委員連絡協議会表彰式・講演会</p> <p>(エ) 第24回ジュニア・チャレンジスポーツ大会開催(市内小中学生対象のリレーマラソン。平成29年度は12月10日(日)長浜海浜公園を会場に、195チーム586人が参加。)</p> <table border="1" data-bbox="507 1771 1481 2047"> <thead> <tr> <th>区 分</th> <th>平成29年度(第24回)</th> <th>平成28年度(第23回)</th> </tr> </thead> <tbody> <tr> <td>小学生</td> <td>男59チーム177人 女54チーム162人</td> <td>男68チーム204人 女55チーム165人</td> </tr> <tr> <td>中学生</td> <td>男42チーム127人 女40チーム120人</td> <td>男42チーム122人 女29チーム89人</td> </tr> <tr> <td>計</td> <td>男101チーム304人 女94チーム282人</td> <td>男110チーム326人 女84チーム254人</td> </tr> </tbody> </table>			区 分	平成29年度(第24回)	平成28年度(第23回)	小学生	男59チーム177人 女54チーム162人	男68チーム204人 女55チーム165人	中学生	男42チーム127人 女40チーム120人	男42チーム122人 女29チーム89人	計	男101チーム304人 女94チーム282人	男110チーム326人 女84チーム254人
区 分	平成29年度(第24回)	平成28年度(第23回)													
小学生	男59チーム177人 女54チーム162人	男68チーム204人 女55チーム165人													
中学生	男42チーム127人 女40チーム120人	男42チーム122人 女29チーム89人													
計	男101チーム304人 女94チーム282人	男110チーム326人 女84チーム254人													



款 項 目	主 要 事 業 の 説 明																																																
	<p>健康づくり課</p> <p>2 各種体育行事経費 6,972,908 円 (前年度 6,944,648 円)</p> <p>(1) 主要事業</p> <p>ア 第18回静岡県市町対抗駅伝競走大会</p> <p>大会結果は市の部で過去最高順位の21位であり、タイムも過去最高記録を出すことができた。体育協会、学校の協力を得て陸上競技教室等を開講し、選手の育成も順調に進めることができている。</p> <p style="text-align: right;">(単位：円)</p> <table border="1" data-bbox="448 618 1481 712"> <thead> <tr> <th>事業概要</th> <th>事業費</th> <th>備考</th> </tr> </thead> <tbody> <tr> <td>静岡県市町対抗駅伝競走大会業務委託</td> <td>3,076,000</td> <td>NPO法人熱海市体育協会</td> </tr> </tbody> </table> <p>イ 陸上競技教室</p> <p>あらゆるスポーツの基本となる陸上競技を基礎から習得することにより、陸上競技人口の拡大と競技力向上に努め、市民一人1スポーツを目標に、生涯スポーツの普及・推進を図ることを目的として陸上競技教室を開催したものである。なお1人500円の参加料を徴収した。</p> <p style="text-align: right;">(単位：人)</p> <table border="1" data-bbox="448 1039 1481 1153"> <thead> <tr> <th colspan="3">小学生</th> <th colspan="3">中学生</th> <th colspan="3">高校生</th> <th colspan="3">合計</th> </tr> <tr> <th>男</th> <th>女</th> <th>計</th> <th>男</th> <th>女</th> <th>計</th> <th>男</th> <th>女</th> <th>計</th> <th>男</th> <th>女</th> <th>計</th> </tr> </thead> <tbody> <tr> <td>95</td> <td>59</td> <td>154</td> <td>10</td> <td>7</td> <td>17</td> <td>2</td> <td>0</td> <td>2</td> <td>107</td> <td>66</td> <td>173</td> </tr> </tbody> </table> <p>ウ 水泳教室</p> <p>市内小学生2・3年生の泳げない児童を対象に、児童の健康で安全な生活を営むために必要な、正しい泳ぎ方の普及と水難事故防止を図ることを目的として水泳教室を開催したものである。</p> <p>平成29年度は、南熱海・泉・伊豆山地区 11人、中央地区 20人、計31人4日間で、延べ113人が参加した。</p> <p>エ こどもスポーツ体験教室</p> <p>こどもたちに様々なスポーツを体験してもらい、幼児期及び児童期のスポーツに対する関心や意欲を高めるとともに、生涯にわたってスポーツを楽しむための基盤育成及び市内スポーツ少年団の活性化を図るため開催したものである。</p> <p style="text-align: right;">(単位：円)</p> <table border="1" data-bbox="448 1765 1481 1859"> <thead> <tr> <th>事業概要</th> <th>事業費</th> <th>備考</th> </tr> </thead> <tbody> <tr> <td>こどもスポーツ体験教室業務委託</td> <td>260,000</td> <td>NPO法人熱海市体育協会</td> </tr> </tbody> </table>	事業概要	事業費	備考	静岡県市町対抗駅伝競走大会業務委託	3,076,000	NPO法人熱海市体育協会	小学生			中学生			高校生			合計			男	女	計	男	女	計	男	女	計	男	女	計	95	59	154	10	7	17	2	0	2	107	66	173	事業概要	事業費	備考	こどもスポーツ体験教室業務委託	260,000	NPO法人熱海市体育協会
事業概要	事業費	備考																																															
静岡県市町対抗駅伝競走大会業務委託	3,076,000	NPO法人熱海市体育協会																																															
小学生			中学生			高校生			合計																																								
男	女	計	男	女	計	男	女	計	男	女	計																																						
95	59	154	10	7	17	2	0	2	107	66	173																																						
事業概要	事業費	備考																																															
こどもスポーツ体験教室業務委託	260,000	NPO法人熱海市体育協会																																															

款 項 目	主 要 事 業 の 説 明																																								
	<p>健康づくり課</p> <p>3 市民駅伝競走大会開催経費 1,678,012 円 (前年度 1,609,328 円)</p> <p>(1) 平成 16 年度より、市民スポーツの普及・振興の一環として開催している。網代小学校前からスタートし、南熱海から国道を走り市内に入り、金城館前～銀座通り～サンビーチ歩道橋を折り返し、熱海港サンレモ公園前～熱海港海釣り施設を折り返して大野屋～銀座通り～市役所ゴールというコースである。1 月の第 4 週土曜日開催を原則とし、平成 29 年度の第 14 回大会は、1 月 27 日に 6 区間、14.2 キロで開催したものである。</p> <table border="1" data-bbox="448 618 1465 786"> <thead> <tr> <th>区 分</th> <th>平成 29 年度 (第 14 回)</th> <th>平成 28 年度 (第 13 回)</th> </tr> </thead> <tbody> <tr> <td>開催日</td> <td>平成 30 年 1 月 27 日</td> <td>平成 29 年 1 月 28 日</td> </tr> <tr> <td>参加チーム</td> <td>25 【町内会等 13、一般 12】</td> <td>21 【町内会等 12、一般 9 (特別参加チーム 1 含む)】</td> </tr> </tbody> </table> <p>ア 市民駅伝競走大会開催に係る報償費 (単位：円)</p> <table border="1" data-bbox="448 882 1465 1279"> <thead> <tr> <th>事業概要</th> <th>事業費</th> <th>備考</th> </tr> </thead> <tbody> <tr> <td>市民駅伝競走大会参加奨励金</td> <td>390,000</td> <td>30,000 円×13 チーム (町内会等に限る。)</td> </tr> <tr> <td>市民駅伝競走大会優勝杯等購入代</td> <td>64,562</td> <td>(ア) 優勝～3 位までカップ、一般の部は優勝～2 位まで盾 (イ) メダル 1 チーム 8 人×上位 3 チーム、一般の部 1 チーム 8 人×2 チーム 各区間賞は盾 6 人</td> </tr> <tr> <td>熱海女性連絡会謝礼</td> <td>30,000</td> <td></td> </tr> <tr> <td>計</td> <td>484,562</td> <td></td> </tr> </tbody> </table> <p>イ 市民駅伝競走大会開催に係る委託料 (単位：円)</p> <table border="1" data-bbox="448 1375 1465 1809"> <thead> <tr> <th>事業名</th> <th>事業概要</th> <th>事業費</th> <th>備考</th> </tr> </thead> <tbody> <tr> <td>市民駅伝競走大会看板製作等業務委託</td> <td>通行止め立て看板製作、既存看板の文字修正及び熱海市指定場所への納入据付業務</td> <td>196,000</td> <td>イイムラ看板</td> </tr> <tr> <td>市民駅伝競走大会走路警備業務委託</td> <td>交通整理及び駅伝大会選手及び関係者の安全確保等の保安業務</td> <td>650,734</td> <td>明成警備保障(株)</td> </tr> <tr> <td></td> <td>計</td> <td>846,734</td> <td></td> </tr> </tbody> </table>	区 分	平成 29 年度 (第 14 回)	平成 28 年度 (第 13 回)	開催日	平成 30 年 1 月 27 日	平成 29 年 1 月 28 日	参加チーム	25 【町内会等 13、一般 12】	21 【町内会等 12、一般 9 (特別参加チーム 1 含む)】	事業概要	事業費	備考	市民駅伝競走大会参加奨励金	390,000	30,000 円×13 チーム (町内会等に限る。)	市民駅伝競走大会優勝杯等購入代	64,562	(ア) 優勝～3 位までカップ、一般の部は優勝～2 位まで盾 (イ) メダル 1 チーム 8 人×上位 3 チーム、一般の部 1 チーム 8 人×2 チーム 各区間賞は盾 6 人	熱海女性連絡会謝礼	30,000		計	484,562		事業名	事業概要	事業費	備考	市民駅伝競走大会看板製作等業務委託	通行止め立て看板製作、既存看板の文字修正及び熱海市指定場所への納入据付業務	196,000	イイムラ看板	市民駅伝競走大会走路警備業務委託	交通整理及び駅伝大会選手及び関係者の安全確保等の保安業務	650,734	明成警備保障(株)		計	846,734	
区 分	平成 29 年度 (第 14 回)	平成 28 年度 (第 13 回)																																							
開催日	平成 30 年 1 月 27 日	平成 29 年 1 月 28 日																																							
参加チーム	25 【町内会等 13、一般 12】	21 【町内会等 12、一般 9 (特別参加チーム 1 含む)】																																							
事業概要	事業費	備考																																							
市民駅伝競走大会参加奨励金	390,000	30,000 円×13 チーム (町内会等に限る。)																																							
市民駅伝競走大会優勝杯等購入代	64,562	(ア) 優勝～3 位までカップ、一般の部は優勝～2 位まで盾 (イ) メダル 1 チーム 8 人×上位 3 チーム、一般の部 1 チーム 8 人×2 チーム 各区間賞は盾 6 人																																							
熱海女性連絡会謝礼	30,000																																								
計	484,562																																								
事業名	事業概要	事業費	備考																																						
市民駅伝競走大会看板製作等業務委託	通行止め立て看板製作、既存看板の文字修正及び熱海市指定場所への納入据付業務	196,000	イイムラ看板																																						
市民駅伝競走大会走路警備業務委託	交通整理及び駅伝大会選手及び関係者の安全確保等の保安業務	650,734	明成警備保障(株)																																						
	計	846,734																																							

款 項 目	主 要 事 業 の 説 明						
	<p>健康づくり課</p> <p>4 初島・熱海間団体競泳大会開催委託料 4,254,000円 (前年度4,134,000円)</p> <p>(1) 初島・熱海間団体競泳大会は、大正15年に第1回大会が開催され、暫く途絶えたが、昭和23年から復活させ、毎年8月4日に開催し、平成29年は70回目である。第25回大会から文部科学省の後援を得ている伝統と歴史のある大会であり、全国大会として唯一予選が無いオープン参加型の大会である。</p> <p>ア 初島・熱海間団体競泳大会開催に係る委託料 (単位：円)</p> <table border="1" data-bbox="448 568 1477 663"> <thead> <tr> <th data-bbox="453 568 943 620">事業概要</th> <th data-bbox="943 568 1110 620">事業費</th> <th data-bbox="1110 568 1477 620">備考</th> </tr> </thead> <tbody> <tr> <td data-bbox="453 620 943 663">初島・熱海間団体競泳大会開催委託料</td> <td data-bbox="943 620 1110 663">4,254,000</td> <td data-bbox="1110 620 1477 663">NPO法人熱海市体育協会</td> </tr> </tbody> </table> <p>健康づくり課</p> <p>5 NPO法人熱海市体育協会運営費補助金 2,477,863円 (前年度2,379,600円)</p> <p>(1) 主な事業 2,380,000円</p> <p>ア 初島・熱海間団体競泳大会</p> <p>イ 成人式記念寒中水泳大会</p> <p>ウ 市スポーツ祭</p> <p>毎年7月1日を基準日に長年スポーツ振興や普及に功績のあった功労者と前年度に活躍された優秀選手及び優秀団体の表彰を行っている。また、この行事をスタートに当該年度のスポーツ祭の幕開けとなり、加盟団体が個々のスケジュールにより、大会を開催したものである。</p> <p>エ 中学校新人戦</p> <p>各加盟団体が主管となり、9月の新チーム発足後に開催。</p> <p>(2) スポーツ選手強化育成事業補助金 97,863円</p> <p>平成29年度より新たに、市民のスポーツの振興及び選手の育成強化を図るため、選手の大会出場や遠征に伴う交通費、宿泊費等の一部を補助し、選手又は、保護者の負担を軽減するものである。</p>	事業概要	事業費	備考	初島・熱海間団体競泳大会開催委託料	4,254,000	NPO法人熱海市体育協会
事業概要	事業費	備考					
初島・熱海間団体競泳大会開催委託料	4,254,000	NPO法人熱海市体育協会					

款 項 目	主 要 事 業 の 説 明																																		
3 目 体育施設 費	<p>決算額 6,626,165円 (前年度8,424,155円)</p> <p>健康づくり課</p> <p>1 市民グラウンドの維持管理経費 6,626,165円 (前年度8,424,155円)</p> <p>(1) 多様なスポーツ又はレクリエーション活動を通じた健全な余暇活動、スポーツ普及振興及び生涯スポーツ活動の推進を図るため、熱海市民グラウンド条例(昭和44年熱海市条例第9号)の規定により、熱海市民グラウンドを設置している。</p> <p>ア 市民グラウンドの維持管理に係る光熱水費</p> <p>(単位：円)</p> <table border="1"> <thead> <tr> <th>区分</th> <th>金額</th> </tr> </thead> <tbody> <tr> <td>電 気</td> <td>51,154</td> </tr> <tr> <td>水 道</td> <td>46,704</td> </tr> <tr> <td>計</td> <td>97,858</td> </tr> </tbody> </table> <p>イ 市民グラウンドの維持管理に係る委託料 (単位：円)</p> <table border="1"> <thead> <tr> <th>事業名</th> <th>事業概要</th> <th>事業費</th> <th>備考</th> </tr> </thead> <tbody> <tr> <td>市民グラウンド緑地管理業務委託</td> <td>芝生地、芝施肥・雑草刈り・殺虫剤・除草剤・芝刈り一般地、草刈り・側溝及び側面清掃業務等</td> <td>3,715,200</td> <td>(株)出野造園</td> </tr> <tr> <td>市民グラウンド公衆トイレ清掃業務委託</td> <td>公衆トイレ清掃業務</td> <td>241,046</td> <td>熱海ライフクリーン(株)</td> </tr> <tr> <td>市民グラウンド浄化槽清掃業務委託</td> <td>市民グラウンド浄化槽維持管理、清掃及び法定検査業務</td> <td>126,921</td> <td>熱海ライフクリーン(株)</td> </tr> <tr> <td></td> <td>計</td> <td>4,083,167</td> <td></td> </tr> </tbody> </table> <p>ウ その他経費 2,445,140円</p> <p>(2) 市民グラウンド使用料収入 (単位：件、円)</p> <table border="1"> <thead> <tr> <th>内 容</th> <th>件数</th> <th>金額</th> </tr> </thead> <tbody> <tr> <td>市民グラウンド使用料</td> <td>36</td> <td>265,080</td> </tr> </tbody> </table>	区分	金額	電 気	51,154	水 道	46,704	計	97,858	事業名	事業概要	事業費	備考	市民グラウンド緑地管理業務委託	芝生地、芝施肥・雑草刈り・殺虫剤・除草剤・芝刈り一般地、草刈り・側溝及び側面清掃業務等	3,715,200	(株)出野造園	市民グラウンド公衆トイレ清掃業務委託	公衆トイレ清掃業務	241,046	熱海ライフクリーン(株)	市民グラウンド浄化槽清掃業務委託	市民グラウンド浄化槽維持管理、清掃及び法定検査業務	126,921	熱海ライフクリーン(株)		計	4,083,167		内 容	件数	金額	市民グラウンド使用料	36	265,080
区分	金額																																		
電 気	51,154																																		
水 道	46,704																																		
計	97,858																																		
事業名	事業概要	事業費	備考																																
市民グラウンド緑地管理業務委託	芝生地、芝施肥・雑草刈り・殺虫剤・除草剤・芝刈り一般地、草刈り・側溝及び側面清掃業務等	3,715,200	(株)出野造園																																
市民グラウンド公衆トイレ清掃業務委託	公衆トイレ清掃業務	241,046	熱海ライフクリーン(株)																																
市民グラウンド浄化槽清掃業務委託	市民グラウンド浄化槽維持管理、清掃及び法定検査業務	126,921	熱海ライフクリーン(株)																																
	計	4,083,167																																	
内 容	件数	金額																																	
市民グラウンド使用料	36	265,080																																	
4 目 学校給食 費	<p>決算額 142,762,507円 (前年度142,000,900円)</p> <p>学校教育課</p> <p>1 給食施設の管理運営経費 142,762,507円 (前年度142,000,900円)</p> <p>(1) 小学校6校、中学校2校、小中学校2校及び幼稚園4園分の給食を自校で調理し提供した。また、衛生管理強化のための施設修繕や備品購入等の施設整備を実施するとともに、給食調理業務を民間事業者へ委託し、学校給食への民間活力の導入を図る経費として執行したものである。</p>																																		

款 項 目	主 要 事 業 の 説 明																																																								
	<p data-bbox="448 241 1267 277">ア 市内小中学校給食施設の管理運営に係る光熱水費及び燃料費</p> <p data-bbox="831 291 968 322">(単位：円)</p> <table border="1" data-bbox="448 331 968 488"> <thead> <tr> <th data-bbox="453 338 687 371">区分</th> <th data-bbox="687 338 963 371">金額</th> </tr> </thead> <tbody> <tr> <td data-bbox="453 371 687 405">ガ ス</td> <td data-bbox="687 371 963 405">6,212,689</td> </tr> <tr> <td data-bbox="453 405 687 439">L P ガ ス</td> <td data-bbox="687 405 963 439">3,880,869</td> </tr> <tr> <td data-bbox="453 439 687 488">計</td> <td data-bbox="687 439 963 488">10,093,558</td> </tr> </tbody> </table> <p data-bbox="448 544 1449 577">イ 市内小中学校給食施設の管理運営に係る備品等修繕料 (単位：円)</p> <table border="1" data-bbox="448 584 1465 663"> <thead> <tr> <th data-bbox="453 591 959 624">事業概要</th> <th data-bbox="959 591 1139 624">事業費</th> <th data-bbox="1139 591 1460 624">備考</th> </tr> </thead> <tbody> <tr> <td data-bbox="453 624 959 663">市内小中学校厨房機器修繕</td> <td data-bbox="959 624 1139 663">1,080,000</td> <td data-bbox="1139 624 1460 663">山田冷機工業(株)</td> </tr> </tbody> </table> <p data-bbox="448 719 1449 752">ウ 市内小中学校給食施設の管理運営に係る委託料 (単位：円)</p> <table border="1" data-bbox="448 759 1465 1547"> <thead> <tr> <th data-bbox="453 766 959 799">事業概要</th> <th data-bbox="959 766 1139 799">事業費</th> <th data-bbox="1139 766 1460 799">備考</th> </tr> </thead> <tbody> <tr> <td data-bbox="453 799 959 878">各小中学校給食室エアコン等清掃業務委託</td> <td data-bbox="959 799 1139 878">831,600</td> <td data-bbox="1139 799 1460 878">山田冷機工業(株)</td> </tr> <tr> <td data-bbox="453 878 959 922">初島小中学校給食物資運搬業務委託</td> <td data-bbox="959 878 1139 922">162,756</td> <td data-bbox="1139 878 1460 922">初島区事業協同組合</td> </tr> <tr> <td data-bbox="453 922 959 1001">学校給食における原材料及び調理済食品の採取保存業務委託</td> <td data-bbox="959 922 1139 1001">55,000</td> <td data-bbox="1139 922 1460 1001">初島中学校校長</td> </tr> <tr> <td data-bbox="453 1001 959 1068">初島小中学校給食調理業務委託</td> <td data-bbox="959 1001 1139 1068">3,379,320</td> <td data-bbox="1139 1001 1460 1068">西洋フード・コンパスグループ(株)</td> </tr> <tr> <td data-bbox="453 1068 959 1135">泉小中学校給食調理業務委託</td> <td data-bbox="959 1068 1139 1135">9,536,400</td> <td data-bbox="1139 1068 1460 1135">西洋フード・コンパスグループ(株)</td> </tr> <tr> <td data-bbox="453 1135 959 1180">多賀中学校給食調理業務委託</td> <td data-bbox="959 1135 1139 1180">15,735,600</td> <td data-bbox="1139 1135 1460 1180">(株)レクトン</td> </tr> <tr> <td data-bbox="453 1180 959 1225">熱海中学校給食調理業務委託</td> <td data-bbox="959 1180 1139 1225">20,444,400</td> <td data-bbox="1139 1180 1460 1225">(株)レクトン</td> </tr> <tr> <td data-bbox="453 1225 959 1270">第一小学校給食調理業務委託</td> <td data-bbox="959 1225 1139 1270">17,571,600</td> <td data-bbox="1139 1225 1460 1270">(株)レクトン</td> </tr> <tr> <td data-bbox="453 1270 959 1337">第二小学校給食調理業務委託</td> <td data-bbox="959 1270 1139 1337">17,744,400</td> <td data-bbox="1139 1270 1460 1337">西洋フード・コンパスグループ(株)</td> </tr> <tr> <td data-bbox="453 1337 959 1382">多賀小学校給食調理業務委託</td> <td data-bbox="959 1337 1139 1382">24,926,400</td> <td data-bbox="1139 1337 1460 1382">(株)レクトン</td> </tr> <tr> <td data-bbox="453 1382 959 1426">伊豆山小学校給食調理業務委託</td> <td data-bbox="959 1382 1139 1426">10,908,000</td> <td data-bbox="1139 1382 1460 1426">(株)レクトン</td> </tr> <tr> <td data-bbox="453 1426 959 1471">網代小学校給食調理業務委託</td> <td data-bbox="959 1426 1139 1471">7,430,400</td> <td data-bbox="1139 1426 1460 1471">(株)レクトン</td> </tr> <tr> <td data-bbox="453 1471 959 1547">計</td> <td data-bbox="959 1471 1139 1547">128,725,876</td> <td data-bbox="1139 1471 1460 1547"></td> </tr> </tbody> </table> <p data-bbox="448 1603 1062 1637">エ 市内小中学校水質検査等手数料 423,741 円</p> <p data-bbox="448 1693 1374 1727">オ 市内小中学校給食施設の管理運営に係るその他の経費 2,439,332 円</p>	区分	金額	ガ ス	6,212,689	L P ガ ス	3,880,869	計	10,093,558	事業概要	事業費	備考	市内小中学校厨房機器修繕	1,080,000	山田冷機工業(株)	事業概要	事業費	備考	各小中学校給食室エアコン等清掃業務委託	831,600	山田冷機工業(株)	初島小中学校給食物資運搬業務委託	162,756	初島区事業協同組合	学校給食における原材料及び調理済食品の採取保存業務委託	55,000	初島中学校校長	初島小中学校給食調理業務委託	3,379,320	西洋フード・コンパスグループ(株)	泉小中学校給食調理業務委託	9,536,400	西洋フード・コンパスグループ(株)	多賀中学校給食調理業務委託	15,735,600	(株)レクトン	熱海中学校給食調理業務委託	20,444,400	(株)レクトン	第一小学校給食調理業務委託	17,571,600	(株)レクトン	第二小学校給食調理業務委託	17,744,400	西洋フード・コンパスグループ(株)	多賀小学校給食調理業務委託	24,926,400	(株)レクトン	伊豆山小学校給食調理業務委託	10,908,000	(株)レクトン	網代小学校給食調理業務委託	7,430,400	(株)レクトン	計	128,725,876	
区分	金額																																																								
ガ ス	6,212,689																																																								
L P ガ ス	3,880,869																																																								
計	10,093,558																																																								
事業概要	事業費	備考																																																							
市内小中学校厨房機器修繕	1,080,000	山田冷機工業(株)																																																							
事業概要	事業費	備考																																																							
各小中学校給食室エアコン等清掃業務委託	831,600	山田冷機工業(株)																																																							
初島小中学校給食物資運搬業務委託	162,756	初島区事業協同組合																																																							
学校給食における原材料及び調理済食品の採取保存業務委託	55,000	初島中学校校長																																																							
初島小中学校給食調理業務委託	3,379,320	西洋フード・コンパスグループ(株)																																																							
泉小中学校給食調理業務委託	9,536,400	西洋フード・コンパスグループ(株)																																																							
多賀中学校給食調理業務委託	15,735,600	(株)レクトン																																																							
熱海中学校給食調理業務委託	20,444,400	(株)レクトン																																																							
第一小学校給食調理業務委託	17,571,600	(株)レクトン																																																							
第二小学校給食調理業務委託	17,744,400	西洋フード・コンパスグループ(株)																																																							
多賀小学校給食調理業務委託	24,926,400	(株)レクトン																																																							
伊豆山小学校給食調理業務委託	10,908,000	(株)レクトン																																																							
網代小学校給食調理業務委託	7,430,400	(株)レクトン																																																							
計	128,725,876																																																								

款 項 目	主 要 事 業 の 説 明	
7 項 育英事業費	決算額	23,000,000円 (前年度23,000,000円)
1 目 育英事業 基金繰出 金	決算額	23,000,000円 (前年度23,000,000円)
	<p data-bbox="395 284 539 320">学校教育課</p> <p data-bbox="395 331 1300 367">1 育英事業基金への繰出金 23,000,000円 (前年度 23,000,000円)</p> <p data-bbox="427 380 1468 510">(1) 学業が優良な生徒の進学を広く支援するため、過去の貸付金未収分を補い、平成29年度新規奨学生を含めた奨学生59人の貸付をするための経費として一般会計より繰出し執行したものである。</p>	

1 0 款

災 害 復 旧 費

1 項 農 林 水 產 施 設 災 害 復 旧 費





款 項 目	主 要 事 業 の 説 明		
10 款 災害復旧費	決算額	4,752,000 円	(前年度 0 円)
1 項 農林水産施設災害復旧費	決算額	4,752,000 円	(前年度 0 円)
1 目 公共農林水産施設災害復旧費	決算額	0 円	(前年度 0 円)
	観光経済課		
	1 公共農林水産施設災害復旧費 0円 (前年度0円)		
	(1) 科目設定。平成29年度においては、公共災害の採択要件を満たした災害による損害が発生しなかったため、未執行であった。		
2 目 単独農林水産施設災害復旧費	決算額	4,752,000 円	(前年度 0 円)
	観光経済課		
	1 単独農林水産施設災害復旧費 4,752,000円 (前年度0円)		
	(1) 平成29年10月22日から23日にかけて、静岡県を襲った台風21号の影響により被災した、初島第1漁港の第4船揚場及び、初島第2漁港の第5防波堤の災害復旧工事を執行した。		
	工事請負費 (単位：円)		
	主な事業名	事業の概要	事業費
	平成29年災初島漁港災害復旧工事	第4船揚場 L=13.5m 張石工 1.0式 捨石工 1.0式 滑り材設置工 L=27.0m	2,916,000
	平成29年災初島漁港災害復旧工事(その2)	第5防波堤L=10.2m 上部工 1.0式 運搬処理工1.0式 照明設備工1.0式 安全施設工1.0式	1,836,000
			請負業者 青木建設(株) 指名競争入札
			請負業者 青木建設(株) 指名競争入札



1 1 款

公 債 費

1 項 公債費



款 項 目	主 要 事 業 の 説 明				
11 款 公債費	決算額 1,666,504,811 円 (前年度 1,669,067,772 円)				
1 項 公債費	決算額 1,666,504,811 円 (前年度 1,669,067,772 円)				
1 目 元金	決算額 1,532,711,824 円 (前年度 1,512,337,655 円)				
	企画財政課 1 長期債元金 1,532,711,824 円 (前年度 1,512,337,655 円) (1) 地方債元金償還金として執行した。				
	(単位：円)				
	借入先区分	平成 28 年度末 現在高 A	平成 29 年度 起債額 B	平成 29 年度 元金償還額 C	平成 29 年度末 現在高 A+B-C
	財務省 財政融資資金	9,241,209,748	540,400,000	765,921,429	9,015,688,319
	簡易生命 保険資金	1,555,670,056	0	265,082,608	1,290,587,448
	郵便貯金資金	52,965,506	0	9,676,988	43,288,518
	地方公共団体 金融機構	366,044,028	307,300,000	25,296,643	648,047,385
	市中銀行	261,300,000	0	0	261,300,000
	その他の金融 機関	2,211,178,884	0	312,158,178	1,899,020,706
	保険会社等	73,768,000	0	4,916,000	68,852,000
	共済組合等	2,511,329,740	581,400,000	149,659,978	2,943,069,762
	その他	0	0	0	0
	計	16,273,465,962	1,429,100,000	1,532,711,824	16,169,854,138
2 目 利子	決算額 133,792,987 円 (前年度 156,730,117 円)				
	企画財政課 1 長期債利子 133,792,987 円 (前年度 156,730,027 円) (1) 地方債利子支払いとして執行した。				
	企画財政課 2 財政調整資金利子 0 円 (前年度 90 円) (1) 基金から一般会計に対して繰替運用を行った際の基金に対する支払利子として 執行するもの。本年は繰替運用を行わなかったため、執行はなかった。				



1 2 款

諸 支 出 金

1 項 温泉費





款 項 目	主 要 事 業 の 説 明	
12 款 諸支出金	決算額	9,616,000 円 (前年度 4,240,000 円)
1 項 温泉費	決算額	9,616,000 円 (前年度 4,240,000 円)
1 目 温泉事業 会計繰出 金	決算額	<p data-bbox="587 293 1075 327">9,616,000 円 (前年度 4,240,000 円)</p> <p data-bbox="395 342 539 376">企画財政課</p> <p data-bbox="400 392 1273 425">1 温泉事業会計への繰出金 9,616,000 円 (前年度 4,240,000 円)</p> <p data-bbox="427 441 979 474">(1) 負担金、補助及び交付金 4,616,000 円</p> <p data-bbox="448 490 979 524">    児童手当の経費に係る補助金 216,000 円</p> <p data-bbox="448 539 979 573">    温泉資源保護に係る補助金 4,400,000 円</p> <p data-bbox="427 633 868 667">(2) 投資及び出資金 5,000,000 円</p> <p data-bbox="448 683 1235 716">    基本計画策定業務（投資計画分）に係る出資金 5,000,000 円</p>



1 3 款

予 備 費

1 項 予備費



款 項 目	主 要 事 業 の 説 明							
13 款 予備費	決算額	0 円 (前年度 0 円)						
1 項 予備費	決算額	0 円 (前年度 0 円)						
1 目 予備費	<p data-bbox="395 342 539 376">企画財政課</p> <p data-bbox="395 389 539 423">1 予備費</p> <p data-bbox="421 436 1469 613">予算外の支出又は予算超過の支出に充てるため、歳入歳出予算に予備費を計上しなければならないとされ、予備費は地方公共団体の議会が当該年度予算において否決した費途に充てることができないとされている(地方自治法第217条第1項及び第2項)。</p> <p data-bbox="421 627 884 660">平成29年度は以下の経費に充用した。</p> <p data-bbox="1310 674 1449 707" style="text-align: right;">(単位：円)</p> <table border="1" data-bbox="478 714 1465 835"> <thead> <tr> <th data-bbox="478 714 651 766">金 額</th> <th data-bbox="651 714 959 766">予備費充用先費目</th> <th data-bbox="959 714 1465 766">内 容</th> </tr> </thead> <tbody> <tr> <td data-bbox="478 766 651 835">3,923,000</td> <td data-bbox="651 766 959 835">8款1項2目 各分団経費</td> <td data-bbox="959 766 1465 835">消防団員退職報償金に充用するため</td> </tr> </tbody> </table> <p data-bbox="475 846 1294 880">※決算額については、各充用先の費目で執行するため0円となる。</p>		金 額	予備費充用先費目	内 容	3,923,000	8款1項2目 各分団経費	消防団員退職報償金に充用するため
金 額	予備費充用先費目	内 容						
3,923,000	8款1項2目 各分団経費	消防団員退職報償金に充用するため						



# 国民健康保険事業特別会計





款 項 目	主 要 事 業 の 説 明
-------	---------------

平成 29 年度 熱海市国民健康保険事業の状況
-------------------------

(単位：世帯、人)

区 分		29 年度末現在	(再掲) 未就学児	(再掲) 前期高齢者	(再掲) 70 歳以上一般	(再掲) 70 歳以上現役並み所得者
世 帯 数		8,036	/	/	/	/
被 保 険 者 数	総 数	11,602	201	5,754	2,831	226
	退職被保険者等	85	0	/	/	/
	一般被保険者	11,517	201	5,754	2,831	226

(単位：世帯、人)

区 分		29 年度平均	(再掲) 未就学児	(再掲) 前期高齢者	(再掲) 70 歳以上一般	(再掲) 70 歳以上現役並み所得者
世 帯 数		8,267	/	/	/	/
被 保 険 者 数	総 数	12,045	199	5,919	2,810	221
	退職被保険者等	162	0	/	/	/
	一般被保険者	11,883	199	5,919	2,810	221

(単位：人)

区 分	29 年度末現在	29 年度平均
介護保険第 2 号被保険者数	3,848	4,020

(単位：人)

区 分	29 年度平均
標準負担額の減額状況	348

(単位：人)

被保険者 増減内訳	29 年度中増	転入	社保離脱	生保廃止	出生	後期高齢者離脱	その他	計
		804	1,001	20	20	0	57	1,902
	29 年度中減	転出	社保加入	生保開始	死亡	後期高齢者加入	その他	計
		618	1,219	43	112	682	157	2,831

(単位：人)

29 年度末現在事務職員数	専 任	兼 任	計
	6	6	12

国民健康保険支払準備基金保有額 (単位：円)

基金保有額(前年度末)	A	522,327,749
基金繰入額(取崩額)	B	0
基金積立額	C	30,000,000
その他増加額	D	77,715
その他減少額	E	0
基金保有額(A-B+C+D-E)		552,405,464

款 項 目	主 要 事 業 の 説 明						
	国民健康保険被保険者証交付件数調べ (内訳)						
	平成29年度更新分 (H29. 04. 01 ~ H29. 09. 01) (単位：件)						
		4 月	5 月	6 月	7 月	8 月	9 月
	総数 (世帯数)	8,544	8,532	8,433	8,360	8,270	8,252
	被保険者証 (通常)	7,780	7,820	7,751	7,711	7,649	7,656
	短期 被保険者証	541	504	484	466	445	424
	(%)	6.3%	5.9%	5.7%	5.6%	5.4%	5.1%
	資格 証明書	223	208	198	183	176	172
	(%)	2.6%	2.4%	2.3%	2.2%	2.1%	2.1%
	平成 29 年度更新分 (H29. 10. 01 ~ H30. 03. 01) (単位：件)						
		10 月	11 月	12 月	1 月	2 月	3 月
	総数 (世帯数)	8,202	8,179	8,158	8,157	8,085	8,028
	被保険者証 (通常)	7,316	7,361	7,373	7,405	7,364	7,332
	短期 被保険者証	652	603	582	553	529	516
(%)	7.9%	7.4%	7.1%	6.8%	6.5%	6.4%	
資格 証明書	234	215	203	199	192	180	
(%)	2.9%	2.6%	2.5%	2.4%	2.4%	2.2%	
※表内数値は各月初日現在の値である。							

款 項 目	主 要 事 業 の 説 明																						
1 款 総務費	決算額	116,744,449 円 (前年度 106,148,898 円)																					
1 項 総務管理費	決算額	98,158,893 円 (前年度 89,662,189 円)																					
1 目 一般管理費	決算額	98,158,893 円 (前年度 89,662,189 円)																					
	秘書広報課																						
	1 職員給与費 75,067,696 円 (前年度 74,691,916 円)																						
	市民生活課																						
	2 総括的事務費 23,091,197 円 (前年度 14,970,273 円)																						
	(1) 国民健康保険事業の運営に必要な事務的経費として、旅費、需用費(消耗品費、被保険者証等の印刷代)、役務費(郵便料、静岡県国民健康保険団体連合会への被保険者資格確認事務手数料等)等について執行した。又、平成 23 年度から行っている医療費抑制策として、被保険者証の一斉更新時に「ジェネリック医薬品希望カード」を同封して制度の周知を図った。																						
	ア 主な経費の決算額																						
	被保険者証・受給者証等印刷製本費 607,349 円																						
	郵便料 1,980,000 円																						
	共同処理業務資格確認事務手数料 2,734,475 円																						
	(2) 事業月報や事業年報等を作成・報告するための情報データベースシステムの保守サービスや被保険者証の更新加工業務に関する委託料について執行した。又、平成 30 年度からの国保広域化におけるシステム改修委託等について執行した。																						
	ア 経費の決算額 12,128,103 円 (単位：円)																						
	<table border="1"> <thead> <tr> <th>事業名</th> <th>事業費</th> <th>備 考</th> </tr> </thead> <tbody> <tr> <td>国保情報データベースシステム保守サービス業務委託料</td> <td>378,000</td> <td>(株)フューチャーイン静岡支店</td> </tr> <tr> <td>国保情報データベースシステム改修業務委託料</td> <td>324,000</td> <td>(株)フューチャーイン静岡支店</td> </tr> <tr> <td>職員定期健康診断業務委託料(身長・体重・胸部撮影等)</td> <td>32,832</td> <td>(財)静岡県予防医学協会</td> </tr> <tr> <td>職員定期健康診断業務委託料(血液・生化学検査等)</td> <td>67,716</td> <td>静岡州市町村職員共済組合</td> </tr> <tr> <td>被保険者証(個人カード)更新加工業務委託料</td> <td>547,155</td> <td>(株)日立システムズ</td> </tr> <tr> <td>国民健康保険制度改正対応に係る自庁システム改修業務委託料</td> <td>10,778,400</td> <td>(株)日立システムズ</td> </tr> </tbody> </table>		事業名	事業費	備 考	国保情報データベースシステム保守サービス業務委託料	378,000	(株)フューチャーイン静岡支店	国保情報データベースシステム改修業務委託料	324,000	(株)フューチャーイン静岡支店	職員定期健康診断業務委託料(身長・体重・胸部撮影等)	32,832	(財)静岡県予防医学協会	職員定期健康診断業務委託料(血液・生化学検査等)	67,716	静岡州市町村職員共済組合	被保険者証(個人カード)更新加工業務委託料	547,155	(株)日立システムズ	国民健康保険制度改正対応に係る自庁システム改修業務委託料	10,778,400	(株)日立システムズ
事業名	事業費	備 考																					
国保情報データベースシステム保守サービス業務委託料	378,000	(株)フューチャーイン静岡支店																					
国保情報データベースシステム改修業務委託料	324,000	(株)フューチャーイン静岡支店																					
職員定期健康診断業務委託料(身長・体重・胸部撮影等)	32,832	(財)静岡県予防医学協会																					
職員定期健康診断業務委託料(血液・生化学検査等)	67,716	静岡州市町村職員共済組合																					
被保険者証(個人カード)更新加工業務委託料	547,155	(株)日立システムズ																					
国民健康保険制度改正対応に係る自庁システム改修業務委託料	10,778,400	(株)日立システムズ																					
	(3) 静岡県国民健康保険団体連合会に対する負担金等について執行した。																						
	ア 主な経費の決算額																						
	静岡県国民健康保険団体連合会負担金 1,786,280 円																						
	職員退職手当負担金 1,916,832 円																						

款 項 目	主 要 事 業 の 説 明				
2 項 徴 税 費	決算額	18,342,339 円	(前年度 16,362,796 円)		
1 目 賦 課 徴 収 費	決算額	18,342,339 円	(前年度 16,362,796 円)		
	税務課				
	1 国民健康保険税の賦課経費 11,883,513 円 (前年度 10,324,298 円)				
	(1) 国民健康保険加入世帯数 (単位：世帯)				
		年 度	医 療 分	支 援 金 分	介 護 分
		平成 29 年度	9,594	9,594	4,143
		平成 28 年度	10,158	10,158	4,478
		平成 27 年度	10,460	10,460	4,757
	(2) 調定額 (単位：円)				
		年 度	医 療 分	支 援 金 分	介 護 分
	平成 29 年度	972,074,415	158,156,143	101,223,942	1,231,454,500
	平成 28 年度	1,045,407,700	170,861,442	111,747,658	1,328,016,800
	平成 27 年度	1,092,601,122	178,926,764	119,129,914	1,390,657,800
(3) 委託料 (単位：円)					
	事業名	事業費	備 考		
	アウトソーシング業務	894,883	(株)日立システムズ 一般 4,701 件 口座・特徴 3,886 件		
	電算機リース料等 国保分業務 (一般会計へ振替)	9,037,474	(株)日立システムズ 国民健康保険業務に係る基幹系パソコン・プリンタ・電算計算機器賃借料及び(株)日立システムズ S E 派遣人件費等の委託料		
(4) 納税通知書等印刷 (単位：円)					
	区 分	事業費	備 考		
	納税通知書 (本算定及び随期)	482,112	一般分		
	口座告知書	96,876	口座分		
	窓開き封筒、返信用封筒	79,880	納税通知書発送用、調査用等		
(5) 通信運搬費 (単位：円)					
	区 分	事業費	備 考		
	郵便料	1,031,000	納税通知書、各種郵便発送、照会用切手代		
(6) その他の経費					
	旅費、消耗品費	261,288 円			

款 項 目	主 要 事 業 の 説 明					
	税務課 2 国民健康保険税の収納及び滞納整理経費 6,458,826円 (前年度6,038,498円) (1) 国民健康保険税収入状況 平成29年度の国民健康保険税収入は、調定額1,843,306,801円、収入済額1,219,062,077円で、前年度と比較すると、調定額で131,602,823円(△6.7%)の減、収入済額で89,768,717円(△6.9%)の減となった。 収納率は66.1%で、前年度より0.2%減少した。					
	(単位：円、%)					
科目	区分	予 算 額 A	調 定 額 B	収入済額 C	収入歩合	
					C/A	C/B
合 計 額		1,275,282,000	1,843,306,801	1,219,062,077	95.6%	66.1%
現 年 課 税 分		1,152,750,000	1,231,454,500	1,104,477,924	95.8%	89.7%
滞 納 繰 越 分		122,532,000	611,852,301	114,584,153	93.5%	18.7%
一 般 分	医 療 現 年	891,758,000	958,311,654	862,286,464	96.7%	90.0%
	後 期 支 援 現 年	145,770,000	155,984,449	139,810,279	95.9%	89.6%
	介 護 現 年	85,684,000	97,856,921	84,450,427	98.6%	86.3%
	医 療 滞 繰	90,978,000	453,516,794	85,706,323	94.2%	18.9%
	後 期 滞 繰	15,430,000	75,436,129	13,654,350	88.5%	18.1%
	介 護 滞 繰	12,731,000	64,787,618	11,867,463	93.2%	18.3%
	計	1,242,351,000	1,805,893,565	1,197,775,306	96.4%	66.3%
退 職 分	医 療 現 年	20,953,000	13,762,761	12,790,127	61.0%	92.9%
	後 期 支 援 現 年	3,346,000	2,171,694	2,014,043	60.2%	92.7%
	介 護 現 年	5,239,000	3,367,021	3,126,584	59.7%	92.9%
	医 療 滞 繰	2,370,000	12,937,129	2,384,301	100.6%	18.4%
	後 期 滞 繰	399,000	2,000,618	363,767	91.2%	18.2%
	介 護 滞 繰	624,000	3,174,013	607,949	97.4%	19.2%
	計	32,931,000	37,413,236	21,286,771	64.6%	56.9%
					※比率は小数点第2位を四捨五入	

款 項 目		主 要 事 業 の 説 明																												
		(2) 国民健康保険税不納欠損額及び繰越額					(単位：円)																							
科目	区分	調 定 額 A	収 入 済 額 B	不 納 欠 損 額 C	収 入 未 済 額 D (A-B-C)	還 付 未 済 額 E	次 年 度 繰 越 額 F (D+E)																							
	合 計 額	1,843,306,801	1,219,062,077	73,096,794	551,147,930	2,159,277	553,307,207																							
	現 年 課 税 分	1,231,454,500	1,104,477,924	1,142,170	125,834,406	2,126,427	127,960,833																							
	滞 納 繰 越 分	611,852,301	114,584,153	71,954,624	425,313,524	32,850	425,346,374																							
一 般 分	医 療 現 年	958,311,654	862,286,464	903,100	95,122,090	1,885,695	97,007,785																							
	後 期 支 援 現 年	155,984,449	139,810,279	152,870	16,021,300	142,495	16,163,795																							
	介 護 現 年	97,856,921	84,450,427	86,200	13,320,294	98,237	13,418,531																							
	医 療 滞 繰	453,516,794	85,706,323	52,144,500	315,665,971	29,939	315,695,910																							
	後 期 滞 繰	75,436,129	13,654,350	9,545,639	52,236,140	2,911	52,239,051																							
	介 護 滞 繰	64,787,618	11,867,463	6,802,995	46,117,160	0	46,117,160																							
	計	1,805,893,565	1,197,775,306	69,635,304	538,482,955	2,159,277	540,642,232																							
退 職 分	医 療 現 年	13,762,761	12,790,127	0	972,634	0	972,634																							
	後 期 支 援 現 年	2,171,694	2,014,043	0	157,651	0	157,651																							
	介 護 現 年	3,367,021	3,126,584	0	240,437	0	240,437																							
	医 療 滞 繰	12,937,129	2,384,301	2,429,438	8,123,390	0	8,123,390																							
	後 期 滞 繰	2,000,618	363,767	406,870	1,229,981	0	1,229,981																							
	介 護 滞 繰	3,174,013	607,949	625,182	1,940,882	0	1,940,882																							
	計	37,413,236	21,286,771	3,461,490	12,664,975	0	12,664,975																							
<p>(3) 国民健康保険税徴収のため臨時職員 2 人の共済費として 570,581 円、賃金として 3,807,660 円執行した。</p> <p>(4) 納期告知ポスターや市内全戸配布用の納期一覧表を印刷し、60,480 円執行した。</p> <p>(5) 国民健康保険税の納期広告を市内新聞 2 社に各 3 回依頼し、32,400 円執行した。</p> <p>(6) 国民健康保険税の口座振替取扱手数料として、180,486 円執行した。</p> <p>(7) 国民健康保険税の口座振替利用の状況 (単位：件、円、%)</p> <table border="1"> <thead> <tr> <th rowspan="2">年度</th> <th>振替請求</th> <th colspan="2">振替実績</th> <th rowspan="2">振替率</th> </tr> <tr> <th>件 数</th> <th>件 数</th> <th>税 額</th> </tr> </thead> <tbody> <tr> <td>平成 29 年度</td> <td>17,509</td> <td>16,974</td> <td>415,142,600</td> <td>96.9</td> </tr> <tr> <td>平成 28 年度</td> <td>19,087</td> <td>18,474</td> <td>448,329,500</td> <td>96.8</td> </tr> <tr> <td>平成 27 年度</td> <td>20,142</td> <td>19,416</td> <td>475,059,300</td> <td>96.4</td> </tr> </tbody> </table> <p>※振替率は、振替実績件数を振替請求件数で除したものである。</p>								年度	振替請求	振替実績		振替率	件 数	件 数	税 額	平成 29 年度	17,509	16,974	415,142,600	96.9	平成 28 年度	19,087	18,474	448,329,500	96.8	平成 27 年度	20,142	19,416	475,059,300	96.4
年度	振替請求	振替実績		振替率																										
	件 数	件 数	税 額																											
平成 29 年度	17,509	16,974	415,142,600	96.9																										
平成 28 年度	19,087	18,474	448,329,500	96.8																										
平成 27 年度	20,142	19,416	475,059,300	96.4																										

款 項 目	主 要 事 業 の 説 明																
	<p>(8) コンビニ収納取扱手数料として、387,606 円執行した。  コンビニ収納実績 (単位：円、%)</p> <table border="1" data-bbox="475 331 1350 521"> <thead> <tr> <th>年度</th> <th>国保税の収入済額</th> <th>左記の内コンビニでの収入済額</th> <th>利用率</th> </tr> </thead> <tbody> <tr> <td>平成 29 年度</td> <td>1,219,062,077</td> <td>189,903,830</td> <td>15.6</td> </tr> <tr> <td>平成 28 年度</td> <td>1,308,830,794</td> <td>186,826,410</td> <td>14.3</td> </tr> <tr> <td>平成 27 年度</td> <td>1,373,111,675</td> <td>179,387,140</td> <td>13.1</td> </tr> </tbody> </table> <p>※平成 25 年度より導入</p> <p>(9) その他の経費  消耗品費 208,412 円、郵便料 1,043,000 円、その他の経費 168,201 円</p>	年度	国保税の収入済額	左記の内コンビニでの収入済額	利用率	平成 29 年度	1,219,062,077	189,903,830	15.6	平成 28 年度	1,308,830,794	186,826,410	14.3	平成 27 年度	1,373,111,675	179,387,140	13.1
年度	国保税の収入済額	左記の内コンビニでの収入済額	利用率														
平成 29 年度	1,219,062,077	189,903,830	15.6														
平成 28 年度	1,308,830,794	186,826,410	14.3														
平成 27 年度	1,373,111,675	179,387,140	13.1														
3 項 運営協議会費	決算額 243,217 円 (前年度 123,913 円)																
1 目 運営協議会費	<p>決算額 243,217 円 (前年度 123,913 円)</p> <p>市民生活課</p> <p>1 国民健康保険運営協議会経費 243,217 円 (前年度 123,913 円)</p> <p>(1) 熱海市国民健康保険運営協議会に関する経費を執行した。</p> <p>ア 委員数 13 人  被保険者代表 4 人  保険医・保険薬剤師代表 4 人  公益代表 4 人  被用者保険代表 1 人</p> <p>イ 運営協議会審議内容</p> <p>(ア) 第 1 回 平成 29 年 8 月 23 日 開催 委員 10 人出席  委嘱状交付 熱海市国民健康保険の現状及び制度改革について</p> <p>(イ) 第 2 回 平成 29 年 12 月 20 日 開催 委員 10 人出席  平成 30 年度熱海市国民健康保険税について</p> <p>(ウ) 第 3 回 平成 30 年 2 月 21 日 開催 委員 11 名出席  熱海市国民健康保険保健事業実施計画(第 2 期データヘルス計画(案))について(諮問・答申)  国民健康保険広域化に伴う「国保事業費納付金」について</p> <p>(エ) 主な経費の決算額  委員等報酬 134,800 円(延べ人員 31 人、委員 4,300 円、委員長 4,800 円)  委員研修会等出席旅費(静岡市、委員 5 人、随員 1 人) 51,600 円</p>																

款 項 目	主 要 事 業 の 説 明	
2 款 保険給付費	決算額	3,734,882,010 円 (前年度 4,019,925,637 円)
1 項 療養諸費	決算額	3,264,143,349 円 (前年度 3,499,990,048 円)
1 目 一般被保険者療養給付費	決算額	3,172,217,179 円 (前年度 3,349,786,361 円)
	市民生活課 1 一般被保険者療養給付費 3,172,217,179 円 (前年度 3,349,786,361 円) (1) 一般被保険者に係る療養の給付に要する経費を執行した。 ア 療養の給付について 療養の給付は、被保険者の疾病や負傷に対する診療を、被保険者自身が選定した医療機関が現物給付する形で行うもの。診療に要した費用は、保険者が負担する保険給付費と被保険者が支払う一部負担金に分かれ、保険給付費については、各都道府県の国民健康保険団体連合会（以下、国保連合会）の審査を経て国保連合会を通じて医療機関に決済される。一部負担金は被保険者がその診療を受けた際に、直接当該医療機関に支払われる。わが国の医療保険制度においては、療養の給付が原則となっている。 イ 経費の決算額（支払先：静岡県国民健康保険団体連合会） 一般被保険者療養給付費負担金 3,172,217,179 円 (単位：件、円)	

区 分			件 数	費用額	保険者負担額	一部負担額	他法負担額
療養の給付等 (再掲)前期高齢者(65歳～74歳)			172,725 (111,751)	4,317,372,993 (2,961,254,926)	3,167,604,137 (2,217,160,309)	1,076,763,061 (698,725,764)	73,005,795 (45,368,853)
負担割合別内訳	70歳以上(一般)	負担割合 1割又は2割	58,658	1,517,854,112	1,210,351,273	273,884,472	33,618,367
	70歳以上(現役並所得者)	負担割合 3割	4,498	117,019,996	81,638,715	35,204,892	176,389
	未就学児	負担割合 2割	2,619	31,877,720	25,428,140	6,207,722	241,858
	上記以外	負担割合 3割	106,950	2,650,621,165	1,850,186,009	761,465,975	38,969,181

過誤調整後の金額等が反映されたものであるため、決算額と必ずしも一致しない。

(単位：件、日、円)

区 分	件 数 a	日 数 b	費用額 c	1 件当たり 日数 b/a	1 日当たり 費用額 c/b	1 件当たり 費用額 c/a	1 人当たり 費用額 c/d
入院	2,815	41,492	1,585,298,960	14.74	38,207	563,161	133,409
入院外	93,793	138,987	1,716,730,720	1.48	12,352	18,303	144,469
歯科	21,017	38,946	246,005,820	1.85	6,317	11,705	20,702
小計	117,625	219,425	3,548,035,500	1.87	16,170	30,164	298,580
調剤	54,720	(64,826 枚)	682,140,590	1.18	10,523	12,466	57,405
食事	(2,650)	(106,561 回)	70,622,203	40.21	663	26,650	5,943
訪問	380	1,500	16,574,700	3.95	11,050	43,618	1,395
計	172,725	220,925	4,317,372,993	1.28	19,542	24,996	363,323

一人当たりの費用額は一般被保険者の年度平均人数 11,883 人(d)で算出したものである。



款 項 目	主 要 事 業 の 説 明	
2目 退職被保険者等療養給付費	決算額	56,402,371円 (前年度 108,574,957円)
	市民生活課	
	1 退職被保険者等療養給付費 56,402,371円 (前年度 108,574,957円)	
	(1) 退職被保険者等に係る療養給付に要する経費を執行した。	
	ア 経費の決算額(支払先:静岡県国民健康保険団体連合会)	
	退職被保険者等療養給付費負担金 56,402,371円	
	(単位:件、円)	

区 分			件 数	費用額	保険者負担額	一部負担額	他法負担額
療養の給付等			2,743	80,644,564	56,378,865	23,487,880	777,819
別 内 訳 負 担 割 合	未就学児以外	負担割合 3割	2,743	80,644,564	56,378,865	23,487,880	777,819
	未就学児	負担割合 2割	0	0	0	0	0

過誤調整後の金額等が反映されたものであるため、決算額と必ずしも一致しない。

退職被保険者等分(退職本人+退職被扶養者) (単位:件、日、円)

区 分	件 数 a	日 数 b	費用額 c	1件当たり 日数 b/a	1日当たり 費用額 c/b	1件当たり 費用額 c/a	1人当たり 費用額 c/d
入院	31	279	18,037,400	9.00	64,650	581,852	111,342
入院外	1,533	2,608	48,718,860	1.70	18,681	31,780	300,734
歯科	341	621	4,090,640	1.82	6,587	11,996	25,251
小計	1,905	3,508	70,846,900	1.84	20,196	37,190	437,327
調剤	838	(959枚)	9,327,330	1.14	9,726	11,130	57,576
食事	(31)	(697回)	470,334	22.48	675	15,172	2,903
訪問	0	0	0	0	0	0	0
計	2,743	3,508	80,644,564	1.28	22,989	29,400	497,806

一人当たりの費用額は、退職被保険者等の年度平均人数 162人(d)で算出したものである。

款 項 目	主 要 事 業 の 説 明	
3目 一般被保険者療養費	決算額	29,618,909円 (前年度 34,525,576円)
	市民生活課	
	1 一般被保険者療養費 29,618,909円 (前年度 34,525,576円)	
	(1) 一般被保険者に係る療養費を執行した。	
	ア 療養費について	
	原則現物給付の医療制度における補足的措置として行うもの。一定の支給条件を備えた場合に限り認められるものであって、被保険者に現物と現金の給付の選択の自由は与えられていない。	
	支給条件は次のとおり。	
	(ア) 保険者が療養の給付を行うことが困難であると認めるとき。	
	(イ) 止むを得ない理由により保険医療機関以外の病院等で診療、薬剤の支給等を受けた場合で、保険者がその必要があると認めるとき。	
	(ウ) 被保険者が被保険者証を提出しないで診療等を受けた場合で、緊急その他止むを得ない理由によりと保険者が認めるとき。	

款 項 目	主 要 事 業 の 説 明					
	イ 経費の決算額（支払先：静岡県国民健康保険団体連合会、被保険者） 一般被保険者療養費負担金 29,618,909円 (単位：件、円)					
	区 分	件 数	費用額	保険者負担額	一部負担額	他法負担額
	療養費	3,975	40,752,799	29,471,039	10,741,616	540,144
内 訳	診療費	132	9,073,680	6,389,006	2,646,575	38,099
	補装具	69	2,610,333	1,866,192	719,616	24,525
	柔道整復師	3,397	23,602,241	17,259,181	5,950,786	392,274
	アンマ・マッサージ	300	4,803,225	3,487,526	1,235,263	80,436
	ハリ・キュウ	77	663,320	469,134	189,376	4,810
	その他	0	0	0	0	0
	過誤調整後の金額等が反映されたものであるため、決算額と必ずしも一致しない。					
4目 退職被保険者等療養費	決算額 247,130円 (前年度 966,244円) 市民生活課 1 退職被保険者等療養費 247,130円 (前年度 966,244円) (1) 退職被保険者等に係る療養費を執行した。 ア 経費の決算額（支払先：静岡県国民健康保険団体連合会、被保険者） 退職被保険者療養費負担金 247,130円 (単位：件、円)					
	区 分	件 数	費用額	保険者負担額	一部負担額	他法負担額
	療養費	74	353,055	247,130	105,925	0
内 訳	診療費	1	4,230	2,961	1,269	0
	補装具	0	0	0	0	0
	柔道整復師	62	310,040	217,023	93,017	0
	アンマ・マッサージ	11	38,785	27,146	11,639	0
	ハリ・キュウ	0	0	0	0	0
	その他	0	0	0	0	0
	過誤調整後の金額等が反映されたものであるため、決算額と必ずしも一致しない。					
5目 審査支払手数料	決算額 5,657,760円 (前年度 6,136,910円) 市民生活課 1 診療報酬明細書審査支払経費 5,657,760円 (前年度 6,136,910円) (1) 診療報酬明細書審査に係る手数料を執行した。 ア 経費の決算額（支払先：静岡県国民健康保険団体連合会） (単位：円、%)					
	区 分	平成 29 年度	平成 28 年度	前年度比		
	診療報酬明細書審査手数料	5,657,760	6,136,910	92.2		

款 項 目	主 要 事 業 の 説 明	
2 項 高額療養費	決算額	457,705,651 円 (前年度 500,325,689 円)
1 目 一般被保険者高額療養費	決算額	444,586,383 円 (前年度 475,869,223 円)
	市民生活課 1 一般被保険者高額療養費 444,586,383 円 (前年度 475,869,223 円) (1) 一般被保険者に係る高額療養費を執行した。 ア 高額療養費について 被保険者の療養に要した費用が著しく高額であるとき、高額療養費を支給する。 支給要件と金額は、同一被保険者が同一の月に同一の病院等(入院・外来/歯科は別々)で療養を受け、自己負担限度額を超えた額を支給する。  イ 経費の決算額(支払先:静岡県国民健康保険団体連合会、被保険者) 一般被保険者高額療養費負担金 444,586,383 円	

(単位:件、円)

区 分		合算分		単独分			他法併用分	合 計	
		多数該当分	その他	多数該当分	長期疾病分	入院分			その他
総 数	件 数	307	2,827	833	791	1,335	1,418	930	8,441
	高額療養費	7,897,994	20,643,597	79,749,587	62,447,419	197,526,994	39,394,101	36,009,880	443,669,572
(再掲)前期高齢者分	件 数	229	2,748	493	576	969	1,308	772	7,095
	高額療養費	4,644,749	17,492,699	49,700,613	40,322,539	141,528,330	34,831,959	17,883,361	306,404,250
(再掲)70歳以上一般分	件 数	121	2,637	24	304	523	1,153	690	5,452
	高額療養費	601,903	14,023,828	2,812,168	12,138,493	64,703,846	29,334,106	8,680,120	132,294,464
(再掲)70歳以上現役並み所得者分	件 数	5	51	4	8	35	29	2	134
	高額療養費	176,590	701,962	890,637	760,153	6,857,264	1,127,058	600,776	11,114,440
(再掲)未就学児分	件 数	0	2	0	0	8	0	2	12
	高額療養費	0	51,360	0	0	588,368	0	347,259	986,987

総数の合計のうち現物給付分は 4,557 件、394,528,665 円であった。

長期高額特定疾病該当者数は 41 人であった。

過誤調整後の金額等が反映されたものであるため、決算額と必ずしも一致しない。

款 項 目		主 要 事 業 の 説 明																			
2 目 退職被保険者等高額療養費		決算額 12,462,305 円 (前年度 23,997,591 円) 市民生活課 1 退職被保険者等高額療養費 12,462,305 円 (前年度 23,997,591 円) (1) 退職被保険者等に係る高額療養費を執行した。 ア 経費の決算額 (支払先：静岡県国民健康保険団体連合会、被保険者) 退職被保険者等高額療養費負担金 12,462,305 円 (単位：件、円)																			
区 分		合算分		単独分			他法併用分	計													
		多数該当分	その他	多数該当分	長期疾病分	入院分	その他														
総 数	件 数	4	3	16	27	19	5	12	86												
	高額療養費	94,317	103,412	1,781,844	4,073,334	2,791,215	132,472	3,485,711	12,462,305												
(再掲) 未就学児分	件 数	0	0	0	0	0	0	0	0												
	高額療養費	0	0	0	0	0	0	0	0												
		総数の合計のうち現物給付分は 63 件、10,534,305 円であった。 長期高額特定疾病該当者数は 1 人であった。																			
3 目 一般被保険者高額介護合算療養費		決算額 651,101 円 (前年度 431,671 円) 市民生活課 1 一般被保険者高額介護合算療養費 651,101 円 (前年度 431,671 円) (1) 一般被保険者に係る高額介護合算療養費を執行した。 ア 高額介護合算療養費について 医療保険各制度 (被用者保険、国保、後期高齢者医療制度等) の世帯に介護保険の受給者が存在する場合、被保険者からの申請に基づき、高額療養費の対象となる世帯単位で、医療保険と介護保険の自己負担額を合算した額が、新たに設定する自己負担限度額を超えた場合に支給される制度。医療保険と介護保険から高額療養費及び高額介護サービス費の支給を受けてもなお残る自己負担額の合算額について、限度額を設けて負担軽減を図るもの。 イ 経費の決算額等 (単位：件、円、%)																			
		<table border="1"> <thead> <tr> <th>区 分</th> <th>平成 29 年度</th> <th>平成 28 年度</th> <th>前年度比</th> </tr> </thead> <tbody> <tr> <td>高額介護合算療養費</td> <td>651,101</td> <td>431,671</td> <td>150.8</td> </tr> <tr> <td>件 数</td> <td>25</td> <td>20</td> <td>125.0</td> </tr> </tbody> </table>								区 分	平成 29 年度	平成 28 年度	前年度比	高額介護合算療養費	651,101	431,671	150.8	件 数	25	20	125.0
区 分	平成 29 年度	平成 28 年度	前年度比																		
高額介護合算療養費	651,101	431,671	150.8																		
件 数	25	20	125.0																		

款 項 目	主 要 事 業 の 説 明														
4 目 退職被保険者等高額介護合算療養費	決算額 5,862 円 (前年度 27,204 円)														
	市民生活課 1 退職被保険者等高額介護合算療養費 5,862 円 (前年度 27,204 円) (1) 退職被保険者等に係る高額介護合算療養費を執行した。 ア 高額介護合算療養費 5,862 円  イ 経費の決算額等 (単位：件、円、%) <table border="1" data-bbox="491 524 1465 640"> <thead> <tr> <th>区 分</th> <th>平成 29 年度</th> <th>平成 28 年度</th> <th>前年度比</th> </tr> </thead> <tbody> <tr> <td>高額介護合算療養費</td> <td>5,862</td> <td>27,204</td> <td>21.5</td> </tr> <tr> <td>件 数</td> <td>2</td> <td>2</td> <td>100.0</td> </tr> </tbody> </table>				区 分	平成 29 年度	平成 28 年度	前年度比	高額介護合算療養費	5,862	27,204	21.5	件 数	2	2
区 分	平成 29 年度	平成 28 年度	前年度比												
高額介護合算療養費	5,862	27,204	21.5												
件 数	2	2	100.0												
3 項 移送費	決算額 0 円 (前年度 53,600 円)														
1 目 一般被保険者移送費	決算額 0 円 (前年度 53,600 円)														
	市民生活課 1 一般被保険者移送費 0 円 (前年度 53,600 円) (1) 一般被保険者に係る移送費は執行されなかった。 ア 移送費について 医師により転院搬送の必要性があると診断された患者が、当該負傷・病傷等により自力での移動が著しく困難であり、且つその移送が緊急やむを得ないものであると保険者が認めた場合、現に要した費用を限度として現金給付をするもの。  イ 経費の決算額等 (単位：件、円、%) <table border="1" data-bbox="491 1263 1465 1379"> <thead> <tr> <th>区 分</th> <th>平成 29 年度</th> <th>平成 28 年度</th> <th>前年度比</th> </tr> </thead> <tbody> <tr> <td>一般被保険者移送費</td> <td>0</td> <td>53,600</td> <td>皆減</td> </tr> <tr> <td>件 数</td> <td>0</td> <td>2</td> <td>皆減</td> </tr> </tbody> </table>				区 分	平成 29 年度	平成 28 年度	前年度比	一般被保険者移送費	0	53,600	皆減	件 数	0	2
区 分	平成 29 年度	平成 28 年度	前年度比												
一般被保険者移送費	0	53,600	皆減												
件 数	0	2	皆減												
2 目 退職被保険者等移送費	決算額 0 円 (前年度 0 円)														
	市民生活課 1 退職被保険者等移送費 0 円 (前年度 0 円) (1) 退職被保険者等に係る移送費は執行されなかった。														
4 項 出産育児諸費	決算額 8,383,010 円 (前年度 14,706,300 円)														
1 目 出産育児一時金	決算額 8,378,810 円 (前年度 14,700,000 円)														
	市民生活課 1 被保険者の出産に対する給付金 8,378,810 円 (前年度 14,700,000 円) (1) 被保険者の出産に対し出産育児一時金を給付した。														

款 項 目	主 要 事 業 の 説 明															
	<p>ア 出産育児一時金について 被保険者の出産の事実によって1出産につき42万円</p> <p>イ 経費の決算額等 (単位：件、円、%)</p> <table border="1" data-bbox="507 427 1485 568"> <thead> <tr> <th>区 分</th> <th>平成 29 年度</th> <th>平成 28 年度</th> <th>前年度比</th> </tr> </thead> <tbody> <tr> <td>出産育児一時金</td> <td>8,378,810</td> <td>14,700,000</td> <td>57.0</td> </tr> <tr> <td>件 数</td> <td>20</td> <td>35</td> <td>57.1</td> </tr> </tbody> </table>				区 分	平成 29 年度	平成 28 年度	前年度比	出産育児一時金	8,378,810	14,700,000	57.0	件 数	20	35	57.1
区 分	平成 29 年度	平成 28 年度	前年度比													
出産育児一時金	8,378,810	14,700,000	57.0													
件 数	20	35	57.1													
<p>2目 出産育児一時金支払手数料</p>	<p>決算額 4,200円 (前年度6,300円)</p> <p>市民生活課</p> <p>1 出産育児一時金支払手数料 4,200円 (前年度6,300円)</p> <p>(1) 出産育児一時金の直接払い制度に伴う手数料について執行した。</p> <p>ア 経費の決算額等 (1件210円)</p> <p>(支払先：静岡県国民健康保険団体連合会) (単位：件、円、%)</p> <table border="1" data-bbox="480 949 1465 1090"> <thead> <tr> <th>区 分</th> <th>平成 29 年度</th> <th>平成 28 年度</th> <th>前年度比</th> </tr> </thead> <tbody> <tr> <td>出産育児一時金支払手数料</td> <td>4,200</td> <td>6,300</td> <td>66.7</td> </tr> <tr> <td>件 数</td> <td>20</td> <td>30</td> <td>66.7</td> </tr> </tbody> </table>				区 分	平成 29 年度	平成 28 年度	前年度比	出産育児一時金支払手数料	4,200	6,300	66.7	件 数	20	30	66.7
区 分	平成 29 年度	平成 28 年度	前年度比													
出産育児一時金支払手数料	4,200	6,300	66.7													
件 数	20	30	66.7													
<p>5項 葬祭諸費</p>	<p>決算額 4,650,000円 (前年度4,850,000円)</p>															
<p>1目 葬祭費</p>	<p>決算額 4,650,000円 (前年度4,850,000円)</p> <p>市民生活課</p> <p>1 被保険者の死亡に対する給付金 4,650,000円 (前年度4,850,000円)</p> <p>(1) 被保険者の死亡に対し葬祭費を支給した。</p> <p>ア 葬祭費について 被保険者の死亡に伴い、死亡した被保険者の葬祭を行う者に対して5万円を支給するものである。</p> <p>イ 経費の決算額等 (単位：件、円、%)</p> <table border="1" data-bbox="480 1662 1465 1803"> <thead> <tr> <th>区 分</th> <th>平成 29 年度</th> <th>平成 28 年度</th> <th>前年度比</th> </tr> </thead> <tbody> <tr> <td>葬祭費</td> <td>4,650,000</td> <td>4,850,000</td> <td>95.9</td> </tr> <tr> <td>件 数</td> <td>93</td> <td>97</td> <td>95.9</td> </tr> </tbody> </table>				区 分	平成 29 年度	平成 28 年度	前年度比	葬祭費	4,650,000	4,850,000	95.9	件 数	93	97	95.9
区 分	平成 29 年度	平成 28 年度	前年度比													
葬祭費	4,650,000	4,850,000	95.9													
件 数	93	97	95.9													

款 項 目	主 要 事 業 の 説 明										
3 款 後期高齢者 医療支援金等	決算額	675,872,036 円	(前年度 704,947,735 円)								
1 項 後期高齢者 医療支援金 等	決算額	675,872,036 円	(前年度 704,947,735 円)								
1 目 後期高齢 者医療支 援金	決算額	675,821,899 円	(前年度 704,895,427 円)								
	市民生活課 1 後期高齢者医療支援金 675,821,899 円 (前年度 704,895,427 円) (1) 75 歳以上の人及び 65 歳から 74 歳までの寝たきり等の人を被保険者とする「後 期高齢者医療制度」における財源のうち支援金に要する経費を執行した。 後期高齢者医療支援金は、各医療保険者が、それぞれの加入者数(0 歳から 74 歳 までの加入者数)に応じて負担する。具体的には、それぞれの医療保険者は、被保 険者から支援金に相当する分も併せて保険料(税)として徴収し、それを医療保険 者が社会保険診療報酬支払基金に支払い、これを財源として社会保険診療報酬支 払基金が後期高齢者の交付金として広域連合に交付していく仕組みとなっている。 ア 経費の決算額等 (支払先：社会保険診療報酬支払基金)										
		(単位：円、%)									
		<table border="1" style="width: 100%; border-collapse: collapse;"> <thead> <tr> <th style="width: 30%;">区 分</th> <th style="width: 20%;">平成 29 年度</th> <th style="width: 20%;">平成 28 年度</th> <th style="width: 30%;">前年度比</th> </tr> </thead> <tbody> <tr> <td>後期高齢者医療支援金</td> <td style="text-align: center;">675,821,899</td> <td style="text-align: center;">704,895,427</td> <td style="text-align: center;">95.9</td> </tr> </tbody> </table>		区 分	平成 29 年度	平成 28 年度	前年度比	後期高齢者医療支援金	675,821,899	704,895,427	95.9
区 分	平成 29 年度	平成 28 年度	前年度比								
後期高齢者医療支援金	675,821,899	704,895,427	95.9								
2 目 後期高齢 者関係事 務費拠出 金	決算額	50,137 円	(前年度 52,308 円)								
	市民生活課 1 後期高齢者関係事務費拠出金 50,137 円 (前年度 52,308 円) (1) 後期高齢者医療制度における関係事務費に要する拠出金を執行した。 ア 経費の決算額等 (支払先：社会保険診療報酬支払基金)										
		(単位：円、%)									
		<table border="1" style="width: 100%; border-collapse: collapse;"> <thead> <tr> <th style="width: 30%;">区 分</th> <th style="width: 20%;">平成 29 年度</th> <th style="width: 20%;">平成 28 年度</th> <th style="width: 30%;">前年度比</th> </tr> </thead> <tbody> <tr> <td>後期高齢者関係事務費拠出金</td> <td style="text-align: center;">50,137</td> <td style="text-align: center;">52,308</td> <td style="text-align: center;">95.8</td> </tr> </tbody> </table>		区 分	平成 29 年度	平成 28 年度	前年度比	後期高齢者関係事務費拠出金	50,137	52,308	95.8
区 分	平成 29 年度	平成 28 年度	前年度比								
後期高齢者関係事務費拠出金	50,137	52,308	95.8								

款 項 目	主 要 事 業 の 説 明										
4 款 前期高齢者納付金等	決算額	2,538,216 円	(前年度 497,830 円)								
1 項 前期高齢者納付金等	決算額	2,538,216 円	(前年度 497,830 円)								
1 目 前期高齢者納付金	決算額	2,489,825 円	(前年度 447,083 円)								
	市民生活課 1 前期高齢者納付金 2,489,825 円 (前年度 447,083 円) (1) 前期高齢者の医療負担に関する財政調整に要する経費として、前期高齢者納付金を執行した。 65 歳から 74 歳までの前期高齢者は、国民健康保険・被用者保険といった従来の制度に加入したままでその偏在による国民健康保険・被用者保険間の医療費負担の不均衡を、各保険者の加入数に応じて調整する。 具体的な調整方法は、各保険者の 0 歳から 74 歳までの加入者数に応じて負担することを基本とし、前期高齢者加入率が全国平均を下回る保険者が、その下回る分の調整金を拠出し、一方でその率が全国平均を上回る保険者には、その上回る分の調整金を受給するという仕組みである。 本年度については、前年度と比較し大幅に執行額が増加しているが、これは国が示した前期高齢者納付金の加入者一人当たりの負担調整額が、前年度に比べ 3 倍に上昇したことが主な要因である。  ア 経費の決算額等 (支払先：社会保険診療報酬支払基金)  (単位：円、%) <table border="1" style="margin-left: auto; margin-right: auto;"> <thead> <tr> <th>区 分</th> <th>平成 29 年度</th> <th>平成 28 年度</th> <th>前年度比</th> </tr> </thead> <tbody> <tr> <td>前期高齢者納付金</td> <td>2,489,825</td> <td>447,083</td> <td>556.9</td> </tr> </tbody> </table>			区 分	平成 29 年度	平成 28 年度	前年度比	前期高齢者納付金	2,489,825	447,083	556.9
区 分	平成 29 年度	平成 28 年度	前年度比								
前期高齢者納付金	2,489,825	447,083	556.9								
2 目 前期高齢者関係事務費拠出金	決算額	48,391 円	(前年度 50,747 円)								
	市民生活課 1 前期高齢者関係事務費拠出金 48,391 円 (前年度 50,747 円) (1) 前期高齢者関係事務費に要する拠出金を執行した。 ア 経費の決算額等 (支払先：社会保険診療報酬支払基金)  (単位：円、%) <table border="1" style="margin-left: auto; margin-right: auto;"> <thead> <tr> <th>区 分</th> <th>平成 29 年度</th> <th>平成 28 年度</th> <th>前年度比</th> </tr> </thead> <tbody> <tr> <td>前期高齢者関係事務費拠出金</td> <td>48,391</td> <td>50,747</td> <td>95.4</td> </tr> </tbody> </table>			区 分	平成 29 年度	平成 28 年度	前年度比	前期高齢者関係事務費拠出金	48,391	50,747	95.4
区 分	平成 29 年度	平成 28 年度	前年度比								
前期高齢者関係事務費拠出金	48,391	50,747	95.4								



款 項 目	主 要 事 業 の 説 明										
5 款 老人保健拠出金	決算額	16,023 円	(前年度 25,179 円)								
1 項 老人保健拠出金	決算額	16,023 円	(前年度 25,179 円)								
1 目 老人保健医療費拠出金	決算額	0 円	(前年度 0 円)								
	市民生活課 1 老人保健医療費拠出金 0 円 (前年度 0 円) (1) 老人保健医療の財政調整に要する拠出金は執行されなかった。										
2 目 老人保健事務費拠出金	決算額	16,023 円	(前年度 25,179 円)								
	市民生活課 1 老人保健事務費拠出金 16,023 円 (前年度 25,179 円) (1) 老人保健事務費に要する拠出金を執行した。 ア 経費の決算額等 (支払先：社会保険診療報酬支払基金) (単位：円、%)										
	<table border="1"> <thead> <tr> <th>区 分</th> <th>平成 29 年度</th> <th>平成 28 年度</th> <th>前年度比</th> </tr> </thead> <tbody> <tr> <td>老人保健事務費拠出金</td> <td>16,023</td> <td>25,179</td> <td>63.6</td> </tr> </tbody> </table>			区 分	平成 29 年度	平成 28 年度	前年度比	老人保健事務費拠出金	16,023	25,179	63.6
区 分	平成 29 年度	平成 28 年度	前年度比								
老人保健事務費拠出金	16,023	25,179	63.6								
6 款 介護納付金	決算額	258,495,290 円	(前年度 271,300,390 円)								
1 項 介護納付金	決算額	258,495,290 円	(前年度 271,300,390 円)								
1 目 介護納付金	決算額	258,495,290 円	(前年度 271,300,390 円)								
	市民生活課 1 介護納付金 258,495,290 円 (前年度 271,300,390 円) (1) 介護納付金に要する経費を執行した。 介護保険制度において 40 歳以上 65 歳未満の医療保険加入者(第 2 号被保険者)が負担することとなる費用については、各医療保険者が介護納付金という形で負担する。この納付金の納付に充てるため、国民健康保険税(介護納付金分)を課するものである。 ア 経費の決算額等(支払先：社会保険診療報酬支払基金) (単位：円、%)										
	<table border="1"> <thead> <tr> <th>区 分</th> <th>平成 29 年度</th> <th>平成 28 年度</th> <th>前年度比</th> </tr> </thead> <tbody> <tr> <td>介護納付金</td> <td>258,495,290</td> <td>271,300,390</td> <td>95.3</td> </tr> </tbody> </table>			区 分	平成 29 年度	平成 28 年度	前年度比	介護納付金	258,495,290	271,300,390	95.3
区 分	平成 29 年度	平成 28 年度	前年度比								
介護納付金	258,495,290	271,300,390	95.3								

款 項 目	主 要 事 業 の 説 明																
7 款 共同事業拠出金	決算額	1,286,835,190 円	(前年度 1,335,007,627 円)														
1 項 共同事業拠出金	決算額	1,286,835,190 円	(前年度 1,335,007,627 円)														
1 目 高額医療費拠出金	決算額	144,963,828 円	(前年度 148,523,578 円)														
	市民生活課 1 高額医療費共同事業拠出金 144,963,828 円 (前年度 148,523,578 円) (1) 高額医療費共同事業に要する拠出金を執行した。 高額な医療費の発生による財政リスクを軽減し、国民健康保険事業運営の安定化を図るため、各市町保険者からの拠出金等を財源に、都道府県単位で費用負担の調整を行うことを目的として、国民健康保険団体連合会において実施されている事業である。 ア 事業概要一覧 <table border="1" data-bbox="477 781 1465 1008"> <tr> <td>交付基準</td> <td>レセプト 1 件 80 万円超</td> </tr> <tr> <td>交付対象額</td> <td>交付基準を超える額から前期高齢者財政調整に伴う調整額を控除して 59/100 を乗じて得た額</td> </tr> <tr> <td>負担割合</td> <td>国……標準高額医療費共同事業拠出金の 1/4 県……標準高額医療費共同事業拠出金の 1/4 市……高額医療費共同事業拠出金の 1/2</td> </tr> </table> イ 経費の決算額等 (支払先：静岡県国民健康保険団体連合会) (単位：円、%) <table border="1" data-bbox="477 1149 1465 1245"> <thead> <tr> <th>区 分</th> <th>平成 29 年度</th> <th>平成 28 年度</th> <th>前年度比</th> </tr> </thead> <tbody> <tr> <td>高額医療費共同事業拠出金</td> <td>144,963,828</td> <td>148,523,578</td> <td>97.6</td> </tr> </tbody> </table>			交付基準	レセプト 1 件 80 万円超	交付対象額	交付基準を超える額から前期高齢者財政調整に伴う調整額を控除して 59/100 を乗じて得た額	負担割合	国……標準高額医療費共同事業拠出金の 1/4 県……標準高額医療費共同事業拠出金の 1/4 市……高額医療費共同事業拠出金の 1/2	区 分	平成 29 年度	平成 28 年度	前年度比	高額医療費共同事業拠出金	144,963,828	148,523,578	97.6
交付基準	レセプト 1 件 80 万円超																
交付対象額	交付基準を超える額から前期高齢者財政調整に伴う調整額を控除して 59/100 を乗じて得た額																
負担割合	国……標準高額医療費共同事業拠出金の 1/4 県……標準高額医療費共同事業拠出金の 1/4 市……高額医療費共同事業拠出金の 1/2																
区 分	平成 29 年度	平成 28 年度	前年度比														
高額医療費共同事業拠出金	144,963,828	148,523,578	97.6														
2 目 保険財政共同安定化事業拠出金	決算額	1,141,870,711 円	(前年度 1,186,483,293 円)														
	市民生活課 1 保険財政共同安定化事業拠出金 1,141,870,711 円 (前年度 1,186,483,293 円) (1) 保険財政共同安定化事業拠出金に要する経費を執行した。 高額医療費の発生リスクの分散と国保各市町保険者間の保険料(税)平準化、財政の安定化を図るため、レセプト 1 件当たり 80 万円までのすべての医療費について、市町の拠出により負担を共有する再保険的な共同事業。国民健康保険団体連合会において実施されている。 ア 事業概要一覧 <table border="1" data-bbox="448 1724 1495 2022"> <tr> <td>交付基準</td> <td>レセプト 1 件当たり 80 万円までのすべての医療費</td> </tr> <tr> <td>交付対象額</td> <td>(「交付基準の合算額」×「給付率(82%)」－「前期高齢者財政調整制度による影響相当額」)×59/100</td> </tr> <tr> <td>その他</td> <td>レセプト 1 件 80 万円を超える医療費の超過部分については、高額医療費共同事業の対象となる。24 年度までは 30 万円超が対象であったが、静岡県では広域化等支援方針の規定により、25 年度からはその対象を 10 万円超に拡大。27 年度からは 80 万円までの全ての医療費に拡大された。</td> </tr> </table>			交付基準	レセプト 1 件当たり 80 万円までのすべての医療費	交付対象額	(「交付基準の合算額」×「給付率(82%)」－「前期高齢者財政調整制度による影響相当額」)×59/100	その他	レセプト 1 件 80 万円を超える医療費の超過部分については、高額医療費共同事業の対象となる。24 年度までは 30 万円超が対象であったが、静岡県では広域化等支援方針の規定により、25 年度からはその対象を 10 万円超に拡大。27 年度からは 80 万円までの全ての医療費に拡大された。								
交付基準	レセプト 1 件当たり 80 万円までのすべての医療費																
交付対象額	(「交付基準の合算額」×「給付率(82%)」－「前期高齢者財政調整制度による影響相当額」)×59/100																
その他	レセプト 1 件 80 万円を超える医療費の超過部分については、高額医療費共同事業の対象となる。24 年度までは 30 万円超が対象であったが、静岡県では広域化等支援方針の規定により、25 年度からはその対象を 10 万円超に拡大。27 年度からは 80 万円までの全ての医療費に拡大された。																

款 項 目	主 要 事 業 の 説 明																																							
	イ 経費の決算額等 (支払先：静岡県国民健康保険団体連合会) (単位：円、%) <table border="1" style="margin-left: 40px;"> <thead> <tr> <th>区 分</th> <th>平成 29 年度</th> <th>平成 28 年度</th> <th>前年度比</th> </tr> </thead> <tbody> <tr> <td>保険財政共同安定化事業拠出金</td> <td>1,141,870,711</td> <td>1,186,483,293</td> <td>96.2</td> </tr> </tbody> </table>						区 分	平成 29 年度	平成 28 年度	前年度比	保険財政共同安定化事業拠出金	1,141,870,711	1,186,483,293	96.2																										
区 分	平成 29 年度	平成 28 年度	前年度比																																					
保険財政共同安定化事業拠出金	1,141,870,711	1,186,483,293	96.2																																					
3 目 その他共同事業拠出金	決算額 651 円 (前年度 756 円) 市民生活課 1 退職者年金受給権者名簿作成事務費 651 円 (前年度 756 円) (1) 退職者年金受給権者名簿作成事務費に要する経費を執行した。 ア 経費の決算額等 (支払先：静岡県国民健康保険団体連合会) (単位：円、%) <table border="1" style="margin-left: 40px;"> <thead> <tr> <th>区 分</th> <th>平成 29 年度</th> <th>平成 28 年度</th> <th>前年度比</th> </tr> </thead> <tbody> <tr> <td>退職者年金受給権者名簿作成事務拠出金</td> <td>651</td> <td>756</td> <td>86.1</td> </tr> </tbody> </table>						区 分	平成 29 年度	平成 28 年度	前年度比	退職者年金受給権者名簿作成事務拠出金	651	756	86.1																										
区 分	平成 29 年度	平成 28 年度	前年度比																																					
退職者年金受給権者名簿作成事務拠出金	651	756	86.1																																					
8 款 保健事業費	決算額 39,477,912 円 (前年度 40,561,921 円)																																							
1 項 特定健康診査等事業費	決算額 29,975,299 円 (前年度 32,020,803 円)																																							
1 目 特定健康診査等事業費	決算額 29,975,299 円 (前年度 32,020,803 円) 健康づくり課 1 特定健康診査等事業経費 29,975,299 円 (前年度 32,020,803 円) (1) 特定健康診査受診券の発行に係る業務委託料及び特定健康診査に係る保険者負担金を執行した。 ア 特定健康診査・特定保健指導 (ア) メタボリックシンドロームの危険因子を持つ人を抽出し、早期の段階で適切な保健指導を行い、生活習慣の改善に自ら取組むよう行動変容を促すことを目的に、熱海市国民健康保険に加入する 40 歳から 74 歳までの者を対象に特定健康診査を実施し、その結果、メタボリックシンドローム及び予備群に該当する者に対して特定保健指導を行った。 (イ) 実施状況 (単位：人、%) <table border="1" style="margin-left: 40px;"> <thead> <tr> <th rowspan="2">種別</th> <th colspan="3">平成 29 年度</th> <th colspan="3">平成 28 年度</th> </tr> <tr> <th>対象者</th> <th>実施者</th> <th>実施率</th> <th>対象者</th> <th>実施者</th> <th>実施率</th> </tr> </thead> <tbody> <tr> <td>特定健康診査</td> <td>8,778</td> <td>2,682</td> <td>30.6</td> <td>9,463</td> <td>2,845</td> <td>30.1</td> </tr> <tr> <td>特定保健指導 (動機付け支援)</td> <td>204</td> <td>16</td> <td>7.8</td> <td>186</td> <td>21</td> <td>11.3</td> </tr> <tr> <td>(積極的支援)</td> <td>62</td> <td>1</td> <td>1.6</td> <td>77</td> <td>2</td> <td>2.6</td> </tr> </tbody> </table>						種別	平成 29 年度			平成 28 年度			対象者	実施者	実施率	対象者	実施者	実施率	特定健康診査	8,778	2,682	30.6	9,463	2,845	30.1	特定保健指導 (動機付け支援)	204	16	7.8	186	21	11.3	(積極的支援)	62	1	1.6	77	2	2.6
種別	平成 29 年度			平成 28 年度																																				
	対象者	実施者	実施率	対象者	実施者	実施率																																		
特定健康診査	8,778	2,682	30.6	9,463	2,845	30.1																																		
特定保健指導 (動機付け支援)	204	16	7.8	186	21	11.3																																		
(積極的支援)	62	1	1.6	77	2	2.6																																		

款 項 目	主 要 事 業 の 説 明		
	(ウ) 特定健康診査・特定保健指導に係る委託料等 (単位：円)		
	区 分	金 額	備 考
	受診券発行業務委託	571,210	(株)日立システムズ
	国保連通信用パソコンプリンター 保守契約委託	20,520	富士ゼロックス静岡(株)
	特定保健指導業務委託	80,600	(社)熱海市医師会
	特定健診業務負担金	27,062,160	静岡県国民健康保険団体連合会
2 項 保健事業費	決算額	9,502,613 円	(前年度 8,541,118 円)
1 目 保健衛生 普及費	決算額	4,241,680 円	(前年度 3,418,207 円)
	市民生活課		
	1 保健衛生普及活動経費 4,241,680 円 (前年度 3,418,207 円)		
	(1) 被保険者に対して、健康管理への活用と医療費の実態を知ってもらうことを目的に、医療費通知の作成等に要する経費を執行した。		
	ア 主な経費の決算額等		
	医療費通知用紙印刷費 290,760 円		
	郵便料 3,850,000 円		
	(2) ジェネリック医薬品の普及促進を図るために、生活習慣病やアレルギー疾患等で長期的・継続的な投薬が必要とされ、ジェネリック医薬品への切替え効果が高いと判断される被保険者への差額通知書の作成等に要する経費を執行した。		
	ア 主な経費の決算額		
	ジェネリック医薬品差額通知書作成手数料 100,920 円		
2 目 疾病予防 費	決算額	5,260,933 円	(前年度 5,122,911 円)
	市民生活課		
	1 疾病予防事務費 5,260,933 円 (前年度 5,122,911 円)		
	(1) 医療費適正化を目的としたレセプト点検に要する経費を執行した。		
	ア 主な経費の決算額等		
	レセプト点検臨時職員(2人)賃金・共済費 5,193,429 円		
9 款 基金積立金	決算額	77,715 円	(前年度 526,345 円)
1 項 基金積立金	決算額	77,715 円	(前年度 526,345 円)
1 目 国民健康 保険保険 給付等支 払準備基 金積立金	決算額	77,715 円	(前年度 526,345 円)
	市民生活課		
	1 国民健康保険保険給付等支払準備基金積立金 77,715 円 (前年度 526,345 円)		
	(1) 国民健康保険保険給付等支払準備基金への積立金に要する経費を執行した。		

款 項 目	主 要 事 業 の 説 明	
10 款 諸支出金	決算額	57,461,666 円 (前年度 14,333,667 円)
1 項 償還金及び 還付加算金	決算額	57,461,666 円 (前年度 14,333,667 円)
1 目 一般被保 険者保険 税還付金	決算額	7,771,167 円 (前年度 7,237,660 円)
	税務課	
	1	一般被保険者に係る国民健康保険税過誤納金還付金 7,771,167 円 (前年度 7,237,660 円) (1) 一般被保険者に係る国民健康保険税過誤納金として 7,771,167 円を還付した。
2 目 退職被保 険者等保 険税還付 金	決算額	0 円 (前年度 0 円)
	税務課	
	1	退職被保険者等に係る国民健康保険税過誤納金還付金 0 円 (前年度 0 円) (1) 退職被保険者等に係る国民健康保険税過誤納金の還付は行わなかった。
3 目 償還金	決算額	49,690,499 円 (前年度 7,096,007 円)
	市民生活課	
	1	国庫支出金等に対する返還金 49,690,499 円 (前年度 7,096,007 円) (1) 国庫支出金等の精算に伴う返還金について執行した。 ア 経費の決算額等 療養給付費等負担金返還金 41,111,250 円 療養給付費交付金返還金 8,455,249 円 特定健康診査・保健指導負担金返還金 (国) 62,000 円 特定健康診査・保健指導負担金返還金 (県) 62,000 円
11 款 予備費	決算額	0 円 (前年度 0 円)
1 項 予備費	決算額	0 円 (前年度 0 円)
1 目 予備費	決算額	0 円 (前年度 0 円)
	市民生活課	
	1	予備費 0 円 (前年度 0 円) (1) 予備費は執行されなかった。



# 駐 車 場 事 業 特 別 会 計





款 項 目	主 要 事 業 の 説 明			
<div data-bbox="172 264 766 309" style="border: 1px solid black; padding: 2px;">平成 29 年度 熱海市営駐車場の利用状況</div>	<p>●収入合計 200,085,774 円 (前年比 102.35%)</p> <p>1 駐車料金(時間貸し)</p>			
		駐車台数(台)	駐車料金(円)	前年対比(%)
	和田浜駐車場	39,633	9,151,800	105.49%
	東駐車場	75,384	40,415,310	101.94%
	駅前駐車場	63,668	44,139,760	108.22%
	臨港駐車場	25,817	27,692,960	98.56%
	来の宮駐車場	29,051	9,065,494	111.40%
	第1親水公園駐車場	37,460	12,265,260	93.8%
	第2親水公園駐車場	32,838	13,832,450	107.91%
	中央町駐車場	111,871	14,895,940	117.89%
	小 計	415,722	171,458,974	104.63%
	2 駐車料金(定期駐車)		契約台数(3月末)	駐車料金(円)
東駐車場	115	18,143,140	98.30%	
第2親水公園駐車場	40	3,957,120	109.83%	
小 計	155	22,100,260	88.14%	
3 その他収入		金額(円)	前年対比(%)	
回数券等販売	6,526,540	99.85%		
小 計	6,526,540	99.85%		

款 項 目	主 要 事 業 の 説 明																										
1 款 駐車場費	決算額	117,050,141 円	(前年度 105,600,442 円)																								
1 項 駐車場費	決算額	117,050,141 円	(前年度 105,600,442 円)																								
1 目 駐車場管理費	決算額	117,050,141 円	(前年度 105,600,442 円)																								
	公園緑地課																										
	1 駐車場事業の管理運営経費 117,050,141 円 (前年度 105,600,442 円)																										
	(1) 8 箇所の市営駐車場の維持管理経費として執行した。																										
	(単位：円)																										
	<table border="1"> <thead> <tr> <th>事業名</th> <th>事業概要</th> <th>金額</th> <th>契約先</th> </tr> </thead> <tbody> <tr> <td>電気使用料</td> <td>市営駐車場電気料</td> <td>3,343,767</td> <td></td> </tr> <tr> <td>水道使用料</td> <td>市営駐車場水道料</td> <td>293,400</td> <td></td> </tr> <tr> <td>下水道使用料</td> <td>市営駐車場下水道料</td> <td>133,525</td> <td></td> </tr> <tr> <td>維持管理業務委託</td> <td>市営駐車場管理業務委託</td> <td>101,109,246</td> <td>(財)熱海市振興公社 シダックス大新東ヒューマンサービス(株)</td> </tr> <tr> <td>消費税申告業務委託</td> <td>駐車場特別会計税務業務委託</td> <td>54,000</td> <td>加藤佑介税理士事務所</td> </tr> </tbody> </table>			事業名	事業概要	金額	契約先	電気使用料	市営駐車場電気料	3,343,767		水道使用料	市営駐車場水道料	293,400		下水道使用料	市営駐車場下水道料	133,525		維持管理業務委託	市営駐車場管理業務委託	101,109,246	(財)熱海市振興公社 シダックス大新東ヒューマンサービス(株)	消費税申告業務委託	駐車場特別会計税務業務委託	54,000	加藤佑介税理士事務所
事業名	事業概要	金額	契約先																								
電気使用料	市営駐車場電気料	3,343,767																									
水道使用料	市営駐車場水道料	293,400																									
下水道使用料	市営駐車場下水道料	133,525																									
維持管理業務委託	市営駐車場管理業務委託	101,109,246	(財)熱海市振興公社 シダックス大新東ヒューマンサービス(株)																								
消費税申告業務委託	駐車場特別会計税務業務委託	54,000	加藤佑介税理士事務所																								
	(2) 各駐車場の機器等の老朽化に伴う撤去工事及び修繕工事を執行した。																										
	(単位：円)																										
	<table border="1"> <thead> <tr> <th>事業名及び概要</th> <th>事業費</th> <th>備考</th> </tr> </thead> <tbody> <tr> <td>熱海駅前駐車場車室センサー修繕工事</td> <td>880,200</td> <td>アマノ(株)</td> </tr> <tr> <td>駐車場満空情報盤等撤去工事(第1親水公園・第2親水公園・東・清水町・熱海港・熱海駅北・和田浜、梅園)</td> <td>8,564,400</td> <td>アマノ(株)</td> </tr> <tr> <td>熱海駅前駐車場スロープ通路ゴムマット修繕</td> <td>82,620</td> <td>(株)下田土建</td> </tr> <tr> <td>第1親水公園駐車場外灯修繕工事</td> <td>803,520</td> <td>(有)菊地電気</td> </tr> <tr> <td>熱海駅前駐車場テント張替工事</td> <td>1,123,200</td> <td>(株)なべかん</td> </tr> <tr> <td>臨港駐車場テント張替等工事</td> <td>486,000</td> <td>(株)なべかん</td> </tr> <tr> <td>熱海駅前駐車場テント支柱修繕工事</td> <td>65,880</td> <td>(株)なべかん</td> </tr> </tbody> </table>			事業名及び概要	事業費	備考	熱海駅前駐車場車室センサー修繕工事	880,200	アマノ(株)	駐車場満空情報盤等撤去工事(第1親水公園・第2親水公園・東・清水町・熱海港・熱海駅北・和田浜、梅園)	8,564,400	アマノ(株)	熱海駅前駐車場スロープ通路ゴムマット修繕	82,620	(株)下田土建	第1親水公園駐車場外灯修繕工事	803,520	(有)菊地電気	熱海駅前駐車場テント張替工事	1,123,200	(株)なべかん	臨港駐車場テント張替等工事	486,000	(株)なべかん	熱海駅前駐車場テント支柱修繕工事	65,880	(株)なべかん
事業名及び概要	事業費	備考																									
熱海駅前駐車場車室センサー修繕工事	880,200	アマノ(株)																									
駐車場満空情報盤等撤去工事(第1親水公園・第2親水公園・東・清水町・熱海港・熱海駅北・和田浜、梅園)	8,564,400	アマノ(株)																									
熱海駅前駐車場スロープ通路ゴムマット修繕	82,620	(株)下田土建																									
第1親水公園駐車場外灯修繕工事	803,520	(有)菊地電気																									
熱海駅前駐車場テント張替工事	1,123,200	(株)なべかん																									
臨港駐車場テント張替等工事	486,000	(株)なべかん																									
熱海駅前駐車場テント支柱修繕工事	65,880	(株)なべかん																									
2 款 公債費	決算額	8,956,742 円	(前年度 8,956,742 円)																								
1 項 公債費	決算額	8,956,742 円	(前年度 8,956,742 円)																								
1 目 元金	決算額	8,148,964 円	(前年度 7,988,397 円)																								
	公園緑地課																										
	1 長期債元金 8,148,964 円 (前年度 7,988,397 円)																										
	(1) 市内 8 箇所の市営駐車場のうち、和田浜駐車場の立体化に伴う起債の償還金元金として執行した。																										
	ア 和田浜駐車場立体化整備事業 (単位：円)																										
	<table border="1"> <thead> <tr> <th>借入種別</th> <th>借入年月日</th> <th>借入額</th> <th>支払元金</th> </tr> </thead> <tbody> <tr> <td>簡易生命保険資金</td> <td>平成 12 年 5 月 25 日</td> <td>141,000,000</td> <td>8,148,964</td> </tr> </tbody> </table>			借入種別	借入年月日	借入額	支払元金	簡易生命保険資金	平成 12 年 5 月 25 日	141,000,000	8,148,964																
借入種別	借入年月日	借入額	支払元金																								
簡易生命保険資金	平成 12 年 5 月 25 日	141,000,000	8,148,964																								

款 項 目	主 要 事 業 の 説 明																
2 目 利子	決算額 807,778 円 (前年度 968,345 円)																
	公園緑地課																
	1 長期債利子 807,778 円 (前年度 968,345 円)																
	(1) 市内 8 箇所の市営駐車場のうち、和田浜駐車場の立体化に伴う起債の償還金利子として執行した。																
	和田浜駐車場立体化整備事業 (単位：円)																
	<table border="1"> <thead> <tr> <th>借入種別</th> <th>借入年月日</th> <th>借入額</th> <th>支払利子</th> </tr> </thead> <tbody> <tr> <td>簡易生命保険資金</td> <td>平成 12 年 5 月 25 日</td> <td>141,000,000</td> <td>807,778</td> </tr> </tbody> </table>				借入種別	借入年月日	借入額	支払利子	簡易生命保険資金	平成 12 年 5 月 25 日	141,000,000	807,778					
借入種別	借入年月日	借入額	支払利子														
簡易生命保険資金	平成 12 年 5 月 25 日	141,000,000	807,778														
	駐車場事業 地方債の状況 (単位：円)																
	<table border="1"> <thead> <tr> <th>借入種別</th> <th>平成 28 年度末 現在高 A</th> <th>平成 29 年度 起債額 B</th> <th>平成 29 年度 元金償還額 C</th> <th>平成 29 年度 支払利子</th> <th>平成 29 年度末 現在 A+B-C</th> </tr> </thead> <tbody> <tr> <td>簡易生命 保険資金</td> <td>42,416,014</td> <td>0</td> <td>8,148,964</td> <td>807,778</td> <td>34,267,050</td> </tr> </tbody> </table>					借入種別	平成 28 年度末 現在高 A	平成 29 年度 起債額 B	平成 29 年度 元金償還額 C	平成 29 年度 支払利子	平成 29 年度末 現在 A+B-C	簡易生命 保険資金	42,416,014	0	8,148,964	807,778	34,267,050
借入種別	平成 28 年度末 現在高 A	平成 29 年度 起債額 B	平成 29 年度 元金償還額 C	平成 29 年度 支払利子	平成 29 年度末 現在 A+B-C												
簡易生命 保険資金	42,416,014	0	8,148,964	807,778	34,267,050												
3 款 諸支出金	決算額 69,722,000 円 (前年度 140,979,426 円)																
1 項 繰出金	決算額 69,722,000 円 (前年度 140,979,426 円)																
1 目 一般会計 繰出金	決算額 69,722,000 円 (前年度 140,979,426 円)																
	公園緑地課																
	1 一般会計への繰出金 69,722,000 円 (前年度 140,979,426 円)																
	(1) 市内 8 箇所の市営駐車場料金収入の一部を、一般会計への繰出金として、69,722,000 円を執行した。																



# 離島初島簡易水道事業特別会計



款 項 目	主 要 事 業 の 説 明																															
1 款 簡易水道経営費	決算額	43,164,222 円 (前年度 49,807,394 円)																														
1 項 簡易水道経営費	決算額	43,164,222 円 (前年度 49,807,394 円)																														
1 目 簡易水道経営費	決算額	43,164,222 円 (前年度 49,807,394 円)																														
	水道温泉課																															
	1 初島簡易水道事業の管理運営経費 38,609,204円 (前年度46,453,684円)																															
	(1) 離島初島簡易水道事業																															
	初島地区の安定給水を図るため、海底送水管や水道施設の維持管理・水質管理に要する経費を執行したものである。																															
	<table border="1"> <thead> <tr> <th>区 分</th> <th>平成29年度</th> <th>平成28年度</th> </tr> </thead> <tbody> <tr> <td>年度末給水栓数 ※</td> <td>127栓</td> <td>127栓</td> </tr> <tr> <td>年度末給水人口</td> <td>191人</td> <td>198人</td> </tr> <tr> <td>年間総配水量 (A)</td> <td>185,786 m<sup>3</sup></td> <td>189,973 m<sup>3</sup></td> </tr> <tr> <td>年間有収水量 (B)</td> <td>185,381 m<sup>3</sup></td> <td>189,355 m<sup>3</sup></td> </tr> <tr> <td>給水収入 (C)</td> <td>37,411,969円</td> <td>38,225,678円</td> </tr> <tr> <td>有収率 (B/A)</td> <td>99.8%</td> <td>99.7%</td> </tr> <tr> <td>給水原価</td> <td>231.40円</td> <td>252.30円</td> </tr> <tr> <td>供給単価 (C/B)</td> <td>201.81円</td> <td>201.87円</td> </tr> <tr> <td>受水費</td> <td>36,512,639円</td> <td>37,113,580円</td> </tr> </tbody> </table>		区 分	平成29年度	平成28年度	年度末給水栓数 ※	127栓	127栓	年度末給水人口	191人	198人	年間総配水量 (A)	185,786 m <sup>3</sup>	189,973 m <sup>3</sup>	年間有収水量 (B)	185,381 m <sup>3</sup>	189,355 m <sup>3</sup>	給水収入 (C)	37,411,969円	38,225,678円	有収率 (B/A)	99.8%	99.7%	給水原価	231.40円	252.30円	供給単価 (C/B)	201.81円	201.87円	受水費	36,512,639円	37,113,580円
区 分	平成29年度	平成28年度																														
年度末給水栓数 ※	127栓	127栓																														
年度末給水人口	191人	198人																														
年間総配水量 (A)	185,786 m <sup>3</sup>	189,973 m <sup>3</sup>																														
年間有収水量 (B)	185,381 m <sup>3</sup>	189,355 m <sup>3</sup>																														
給水収入 (C)	37,411,969円	38,225,678円																														
有収率 (B/A)	99.8%	99.7%																														
給水原価	231.40円	252.30円																														
供給単価 (C/B)	201.81円	201.87円																														
受水費	36,512,639円	37,113,580円																														
	※平成28年度までは、「給水戸数」として「協定料金」を除く「一般供給」のみとしたが、平成29年度からは、「給水栓数」と表記を改め「一般供給」及び「協定料金」の合計栓数とした（平成29年度 一般供給116栓 協定料金11栓 平成28年度 一般供給116栓 協定料金11栓）。																															
	ア 需用費 37,013,086 円 消耗品購入・水道料金通知書印刷代・光熱水費を執行したものである。																															
	(ア) 受水費 36,512,639 円																															
	イ 委託料 994,738 円 (単位：円)																															
	<table border="1"> <thead> <tr> <th>委託名</th> <th>内 容</th> <th>金 額</th> </tr> </thead> <tbody> <tr> <td>水質検査業務委託</td> <td>水道法第 20 条に基づく定期検査 (月 1 回) (株)東洋検査センター</td> <td>516,348</td> </tr> <tr> <td>初島水道施設等除草業務委託</td> <td>簡易水道施設における除草業務 (社)熱海市シルバー人材センター</td> <td>132,942</td> </tr> <tr> <td>水道料金徴収等業務委託</td> <td>水道料金徴収等業務 第一環境(株)中部支店</td> <td>101,088</td> </tr> <tr> <td>初島検定期限満了量水器取替業務委託</td> <td>島内の検定期限満了量水器の取替業務 熱海管工事工業協同組合</td> <td>244,360</td> </tr> </tbody> </table>		委託名	内 容	金 額	水質検査業務委託	水道法第 20 条に基づく定期検査 (月 1 回) (株)東洋検査センター	516,348	初島水道施設等除草業務委託	簡易水道施設における除草業務 (社)熱海市シルバー人材センター	132,942	水道料金徴収等業務委託	水道料金徴収等業務 第一環境(株)中部支店	101,088	初島検定期限満了量水器取替業務委託	島内の検定期限満了量水器の取替業務 熱海管工事工業協同組合	244,360															
委託名	内 容	金 額																														
水質検査業務委託	水道法第 20 条に基づく定期検査 (月 1 回) (株)東洋検査センター	516,348																														
初島水道施設等除草業務委託	簡易水道施設における除草業務 (社)熱海市シルバー人材センター	132,942																														
水道料金徴収等業務委託	水道料金徴収等業務 第一環境(株)中部支店	101,088																														
初島検定期限満了量水器取替業務委託	島内の検定期限満了量水器の取替業務 熱海管工事工業協同組合	244,360																														

款 項 目	主 要 事 業 の 説 明																																						
	<p>水道温泉課</p> <p>2 公営企業法適用化に要する準備経費 4,555,018円 (前年度3,353,710円)</p> <p>(1) 公営企業法適用化に要する準備経費</p> <p>離島初島簡易水道事業特別会計に地方公営企業法を適用するための準備経費を執行したものである。</p> <p>ア 委託料 2,359,044円 (単位：円)</p> <table border="1" data-bbox="478 521 1465 801"> <thead> <tr> <th>委託名</th> <th>内 容</th> <th>金 額</th> </tr> </thead> <tbody> <tr> <td>熱海市離島初島簡易水道事業特別会計地方公営企業法適用化移行業務委託</td> <td>固定資産調査及び算定業務委託料 株フューチャーイン静岡支店 (契約額) 11,064,600円 (債務負担行為) 平成28年11月1日～ 平成32年3月31日</td> <td>2,359,044</td> </tr> </tbody> </table> <p>イ 臨時職員及びその他経費 2,188,174円</p> <p>(ア) 賃金 1人 1,883,600円</p> <p>(イ) 共済費 1人 304,574円</p> <p>(ウ) 旅費 7,800円</p>			委託名	内 容	金 額	熱海市離島初島簡易水道事業特別会計地方公営企業法適用化移行業務委託	固定資産調査及び算定業務委託料 株フューチャーイン静岡支店 (契約額) 11,064,600円 (債務負担行為) 平成28年11月1日～ 平成32年3月31日	2,359,044																														
委託名	内 容	金 額																																					
熱海市離島初島簡易水道事業特別会計地方公営企業法適用化移行業務委託	固定資産調査及び算定業務委託料 株フューチャーイン静岡支店 (契約額) 11,064,600円 (債務負担行為) 平成28年11月1日～ 平成32年3月31日	2,359,044																																					
2 款 公債費	決算額 4,287,502円 (前年度4,272,534円)																																						
1 項 公債費	決算額 4,287,502円 (前年度4,272,534円)																																						
1 目 元金	<p>水道温泉課</p> <p>1 長期債元金 3,218,535円 (前年度3,149,773円)</p> <p>(1) 地方債元金償還金として執行したものである。</p> <p>(単位：円)</p> <table border="1" data-bbox="448 1469 1465 1912"> <thead> <tr> <th>借入年度</th> <th>借入種別</th> <th>借入額</th> <th>支払元金</th> </tr> </thead> <tbody> <tr> <td>平成7年度</td> <td>財政融資</td> <td>32,000,000</td> <td>1,414,262</td> </tr> <tr> <td>平成19年度</td> <td>財政融資</td> <td>5,000,000</td> <td>167,314</td> </tr> <tr> <td>平成19年度</td> <td>金融機構</td> <td>4,000,000</td> <td>149,404</td> </tr> <tr> <td>平成22年度</td> <td>財政融資</td> <td>20,000,000</td> <td>643,755</td> </tr> <tr> <td>平成24年度</td> <td>金融機構</td> <td>10,500,000</td> <td>843,800</td> </tr> <tr> <td>平成27年度</td> <td>金融機構</td> <td>9,200,000</td> <td>0</td> </tr> <tr> <td>平成28年度</td> <td>金融機構</td> <td>2,900,000</td> <td>0</td> </tr> <tr> <td>平成28年度</td> <td>その他の金融機関</td> <td>3,300,000</td> <td>0</td> </tr> </tbody> </table>	借入年度	借入種別	借入額	支払元金	平成7年度	財政融資	32,000,000	1,414,262	平成19年度	財政融資	5,000,000	167,314	平成19年度	金融機構	4,000,000	149,404	平成22年度	財政融資	20,000,000	643,755	平成24年度	金融機構	10,500,000	843,800	平成27年度	金融機構	9,200,000	0	平成28年度	金融機構	2,900,000	0	平成28年度	その他の金融機関	3,300,000	0		
借入年度	借入種別	借入額	支払元金																																				
平成7年度	財政融資	32,000,000	1,414,262																																				
平成19年度	財政融資	5,000,000	167,314																																				
平成19年度	金融機構	4,000,000	149,404																																				
平成22年度	財政融資	20,000,000	643,755																																				
平成24年度	金融機構	10,500,000	843,800																																				
平成27年度	金融機構	9,200,000	0																																				
平成28年度	金融機構	2,900,000	0																																				
平成28年度	その他の金融機関	3,300,000	0																																				



款 項 目	主 要 事 業 の 説 明																																																	
2 目 利 子	決算額 1,068,967 円 (前年度 1,122,761 円)																																																	
	水道温泉課																																																	
	1 長期債利子 1,068,967 円 (前年度 1,122,761 円)																																																	
	(1) 地方債利子支払いとして執行したものである。																																																	
	(単位：円)																																																	
	<table border="1" style="width: 100%; border-collapse: collapse;"> <thead> <tr> <th style="width: 20%;">借入年度</th> <th style="width: 20%;">借入種別</th> <th style="width: 20%;">借入額</th> <th style="width: 20%;">支払利子</th> <th style="width: 20%;"></th> </tr> </thead> <tbody> <tr> <td>平成 7 年度</td> <td>財政融資</td> <td style="text-align: right;">32,000,000</td> <td style="text-align: right;">444,768</td> <td></td> </tr> <tr> <td>平成 19 年度</td> <td>財政融資</td> <td style="text-align: right;">5,000,000</td> <td style="text-align: right;">90,784</td> <td></td> </tr> <tr> <td>平成 19 年度</td> <td>金融機構</td> <td style="text-align: right;">4,000,000</td> <td style="text-align: right;">69,592</td> <td></td> </tr> <tr> <td>平成 22 年度</td> <td>財政融資</td> <td style="text-align: right;">20,000,000</td> <td style="text-align: right;">364,955</td> <td></td> </tr> <tr> <td>平成 24 年度</td> <td>金融機構</td> <td style="text-align: right;">10,500,000</td> <td style="text-align: right;">75,620</td> <td></td> </tr> <tr> <td>平成 27 年度</td> <td>金融機構</td> <td style="text-align: right;">9,200,000</td> <td style="text-align: right;">9,200</td> <td></td> </tr> <tr> <td>平成 28 年度</td> <td>金融機構</td> <td style="text-align: right;">2,900,000</td> <td style="text-align: right;">5,776</td> <td></td> </tr> <tr> <td>平成 28 年度</td> <td>その他の金融機関</td> <td style="text-align: right;">3,300,000</td> <td style="text-align: right;">8,272</td> <td></td> </tr> </tbody> </table>					借入年度	借入種別	借入額	支払利子		平成 7 年度	財政融資	32,000,000	444,768		平成 19 年度	財政融資	5,000,000	90,784		平成 19 年度	金融機構	4,000,000	69,592		平成 22 年度	財政融資	20,000,000	364,955		平成 24 年度	金融機構	10,500,000	75,620		平成 27 年度	金融機構	9,200,000	9,200		平成 28 年度	金融機構	2,900,000	5,776		平成 28 年度	その他の金融機関	3,300,000	8,272	
借入年度	借入種別	借入額	支払利子																																															
平成 7 年度	財政融資	32,000,000	444,768																																															
平成 19 年度	財政融資	5,000,000	90,784																																															
平成 19 年度	金融機構	4,000,000	69,592																																															
平成 22 年度	財政融資	20,000,000	364,955																																															
平成 24 年度	金融機構	10,500,000	75,620																																															
平成 27 年度	金融機構	9,200,000	9,200																																															
平成 28 年度	金融機構	2,900,000	5,776																																															
平成 28 年度	その他の金融機関	3,300,000	8,272																																															
	初島簡易水道事業 地方債の状況 (単位：円)																																																	
	<table border="1" style="width: 100%; border-collapse: collapse;"> <thead> <tr> <th style="width: 15%;">借入種別</th> <th style="width: 15%;">平成 28 年度末 現在高 A</th> <th style="width: 15%;">平成 29 年度 起債額 B</th> <th style="width: 15%;">平成 29 年度 元金償還額 C</th> <th style="width: 15%;">平成 29 年度 支払利子</th> <th style="width: 15%;">平成 29 年度末 現在高 A+B-C</th> </tr> </thead> <tbody> <tr> <td>財務省 財政融資資金</td> <td style="text-align: right;">38,203,327</td> <td style="text-align: right;">0</td> <td style="text-align: right;">2,225,331</td> <td style="text-align: right;">900,507</td> <td style="text-align: right;">35,977,996</td> </tr> <tr> <td>地方公共団体 金融機構</td> <td style="text-align: right;">25,194,856</td> <td style="text-align: right;">0</td> <td style="text-align: right;">993,204</td> <td style="text-align: right;">160,188</td> <td style="text-align: right;">24,201,652</td> </tr> <tr> <td>その他の金融 機関</td> <td style="text-align: right;">3,300,000</td> <td style="text-align: right;">4,500,000</td> <td style="text-align: right;">0</td> <td style="text-align: right;">8,272</td> <td style="text-align: right;">7,800,000</td> </tr> <tr> <td style="text-align: center;">計</td> <td style="text-align: right;">66,698,183</td> <td style="text-align: right;">4,500,000</td> <td style="text-align: right;">3,218,535</td> <td style="text-align: right;">1,068,967</td> <td style="text-align: right;">67,979,648</td> </tr> </tbody> </table>					借入種別	平成 28 年度末 現在高 A	平成 29 年度 起債額 B	平成 29 年度 元金償還額 C	平成 29 年度 支払利子	平成 29 年度末 現在高 A+B-C	財務省 財政融資資金	38,203,327	0	2,225,331	900,507	35,977,996	地方公共団体 金融機構	25,194,856	0	993,204	160,188	24,201,652	その他の金融 機関	3,300,000	4,500,000	0	8,272	7,800,000	計	66,698,183	4,500,000	3,218,535	1,068,967	67,979,648															
借入種別	平成 28 年度末 現在高 A	平成 29 年度 起債額 B	平成 29 年度 元金償還額 C	平成 29 年度 支払利子	平成 29 年度末 現在高 A+B-C																																													
財務省 財政融資資金	38,203,327	0	2,225,331	900,507	35,977,996																																													
地方公共団体 金融機構	25,194,856	0	993,204	160,188	24,201,652																																													
その他の金融 機関	3,300,000	4,500,000	0	8,272	7,800,000																																													
計	66,698,183	4,500,000	3,218,535	1,068,967	67,979,648																																													



# 介護保険事業特別会計



款 項 目	主 要 事 業 の 説 明							
<div style="border: 1px solid black; padding: 5px; margin-bottom: 10px;">平成 29 年度 熱海市介護保険事業の一般状況</div>								
	<p>1 被保険者数及び要介護認定者数 <span style="float: right;">(単位：人、%)</span></p>							
	区 分	平成 29 年度	平成 28 年度	平成 27 年度	平成 26 年度			
	総人口	37,225	37,612	37,927	38,284			
	65 歳以上 74 歳以下	7,912	8,088	8,323	8,331			
	75 歳以上	9,169	8,890	8,504	8,208			
	第 1 号被保険者 計 A	17,081	16,978	16,827	16,539			
	第 1 号要介護認定者数 B	2,752	2,799	2,698	2,556			
	出 現 率 B/A 構成比	16.1	16.5	16.0	15.5			
	各年度末(3月31日) 現在							
	<p>65 歳以上人口は、平成 30 年 3 月末で 17,244 人、高齢化率は 46.3 パーセントとなっている。</p> <p>【住所地特例者（介護保険施設等入所により施設所在市町村へ住民登録を移した者）がいるため65歳以上人口と第1号被保険者数は一致しない。】</p>							
	2 要支援・要介護度別認定者数（平成 30 年 3 月 31 日現在）				(単位：人)			
区 分	要支援		要介護					計
	1	2	1	2	3	4	5	
第 1 号被保険者	264	358	602	536	375	397	220	2,752
65 歳以上 74 歳以下	30	41	66	42	36	43	25	283
75 歳以上	234	317	536	494	339	354	195	2,469
第 2 号被保険者	2	4	6	7	4	2	3	28
合 計	266	362	608	543	379	399	223	2,780
構成比(%)	9.6	13.0	21.9	19.5	13.6	14.4	8.0	100.0
3 決算収支の状況				(単位：円)				
区 分				平成 29 年度				
歳 入 総 額 A				4,897,505,212				
歳 出 総 額 B				4,746,215,707				
歳入歳出差引額 C (A-B)				151,289,505				
<p>第 6 期熱海市介護保険事業計画 3 年目の収支の状況は、上記のとおりである。</p>								

款 項 目	主 要 事 業 の 説 明				
	4 第1号被保険者保険料と段階別人数（平成30年3月末現在）（単位：円、人）				
	区 分	対 象 者	基 準 額 に 対 す る 割 合	保 険 料 年 額	人 数
	第1段階	・生活保護受給者 ・老齢福祉年金受給者で世帯全員が市民税非課税の人 ・世帯全員が市民税非課税で、前年の合計所得金額と課税年金収入額の合計が80万円以下の人	0.45	25,900	3,258
	第2段階	世帯全員が市民税非課税で、前年の合計所得金額と課税年金収入額の合計が80万円を超え120万円以下の人	0.75	43,200	1,618
	第3段階	世帯全員が市民税非課税で、第1段階又は第2段階以外の人	0.75	43,200	1,883
	第4段階	世帯の誰かに市民税が課税されているが、本人は市民税が非課税で前年の合計所得金額と課税年金収入額の合計が80万円以下の人	0.90	51,800	1,680
	第5段階	世帯の誰かに市民税が課税されているが、本人は市民税が非課税で第4段階以外の人	1.00	57,600 (基準額)	1,556
	第6段階	本人が市民税課税者で前年の合計所得金額が120万円未満の人	1.20	69,100	2,795
	第7段階	本人が市民税課税者で前年の合計所得金額が120万円以上190万円未満の人	1.30	74,800	2,188
	第8段階	本人が市民税課税者で前年の合計所得金額が190万円以上290万円未満の人	1.50	86,400	1,053
	第9段階	本人が市民税課税者で前年の合計所得金額が290万円以上500万円未満の人	1.70	97,900	594
	第10段階	本人が市民税課税者で前年の合計所得金額が500万円以上700万円未満の人	1.80	103,600	147
	第11段階	本人が市民税課税者で前年の合計所得金額が700万円以上1,000万円未満の人	1.90	109,400	121
	第12段階	本人が市民税課税者で前年の合計所得金額が1,000万円以上の人	2.00	115,200	188
計				17,081	
<p>第1号被保険者保険料は、平成27年度から平成29年度までは保険給付費の22パーセントを賄うよう設定している。</p> <p>また、被保険者に対してその負担能力に応じた負担を求める観点から所得段階別保険料とし、低所得者への負担を軽減する一方、高所得者の負担は所得に応じたものとしている。</p>					

款 項 目	主 要 事 業 の 説 明					
	5 第1号被保険者保険料収入状況 (単位：円、%)					
	区 分	調 定 額	収入済額	収入未済額	収納率	還付未済額
	特別徴収	823,793,250	828,222,470	△4,429,220	100.5	4,429,220
	普通徴収	147,475,940	124,740,140	22,735,800	84.6	2,252,800
	滞納繰越分	68,428,282	11,216,200	40,736,512	16.4	77,040
	計	1,039,697,472	964,178,810	59,043,092	92.7	6,759,060
	滞納繰越分調定額のうち不納欠損額 16,475,570 円					
	<p>第1号被保険者（65歳以上）及び第2号被保険者（40歳以上65歳未満）の保険料は、平均的な1人当たりの保険料がほぼ同じ負担水準となるよう負担割合が定められ、両者を全国の総人数比で按分した割合を基に、保険給付費に占める割合では22パーセント対28パーセントの比率で費用を負担している。</p> <p>第1号被保険者保険料の徴収方法は、2種類ある。</p> <p>年額18万円以上の老齢年金、遺族年金及び障害年金の受給者は、年金保険者が年金から天引きして市へ納付（特別徴収）するほか、年額18万円未満の老齢年金受給者等は、納入通知書により市へ納付（普通徴収）することになっている。</p> <p>なお、年度途中で65歳に到達して年金を受給し始めた人、他市町村から転入してきた人等は、年金からの天引き手続に時間を要することから、すぐに天引きを始めることができないため、天引き開始までの間は納入通知書により納付することになる。</p> <p>また、特別徴収では、年金支給月とその翌月の介護保険料を年金から天引きしているが、年金については前月分と前々月分を支給されているため、被保険者の死亡日によっては、本来徴収すべきでない介護保険料を徴収する場合があります、その際には国の事務処理の都合により一時的に還付未済が生じる。</p>					
	6 介護保険給付費と国・県支出金、社会保険診療報酬支払基金交付金等収入の状況					
	(1) 介護保険給付費					
平成29年度の介護給付費の実績は、4,265,620,984円であり、執行率は98.8パーセントとなった。						
(単位：円、%)						
区 分	介護保険給付費 予算額 A	介護保険給付費 決算額 B	予算執行率 B/A			
平成29年度	4,316,488,000	4,265,620,984	98.8			

款 項 目	主 要 事 業 の 説 明			
	(2) 介護給付費に係る国・県支出金、社会保険診療報酬支払基金交付金等収入 (単位：円)			
	区 分	介護給付費		
	国 庫 負 担 金	758,770,641		
	国 庫 調 整 交 付 金	264,685,000		
	支 払 基 金 交 付 金	1,194,096,496		
	県 負 担 金	627,234,219		
	一 般 会 計 負 担 分	542,811,192		
	第 1 号 被 保 険 者 保 険 料	877,947,135		
	そ の 他 収 入	76,301		
	計	4,265,620,984		
	7 地域支援事業費と国・県支出金、社会保険診療報酬支払基金交付金等収入の状況			
	(1) 地域支援事業費 (単位：円、%)			
	区 分	予算額 A	決算額 B	予算執行率 B/A
	介護予防事業費	108,170,000	104,672,501	96.8
	包括的支援事業及び任意 事業費	92,821,000	90,695,626	97.7
	計	200,991,000	195,368,127	97.2
	(2) 地域支援事業費に係る国・県支出金、社会保険診療報酬支払基金交付金等収入 (単位：円)			
	区 分	介護予防事業費	包括的支援事業及 び任意事業費	計
	国 庫 負 担 金	17,275,227	34,811,790	52,087,017
	国 庫 調 整 交 付 金	3,724,000	—	3,724,000
	支 払 基 金 交 付 金	24,006,000	—	24,006,000
	県 負 担 金	10,797,017	17,405,894	28,202,911
	市 負 担 金	10,797,017	17,405,894	28,202,911
	一 般 会 計 繰 入 金	780,728	120,711	901,439
	介護保険給付費準備基金繰入金	18,228,562	—	18,228,562
	そ の 他 収 入	61,200	511,716	572,916
	第 1 号 被 保 険 者 保 険 料	19,002,750	19,637,421	38,640,171
	成年後見推進事業補助金	—	802,200	802,200
	計	104,672,501	90,695,626	195,368,127



款 項 目	主 要 事 業 の 説 明																						
1 款 総務費	決算額	126,676,445 円	(前年度 100,468,349 円)																				
1 項 総務管理費	決算額	82,587,392 円	(前年度 58,112,365 円)																				
1 目 一般管理費	決算額	82,587,392 円	(前年度 58,112,365 円)																				
	秘書広報課 1 職員給与費 59,198,740 円 (前年度 46,921,162 円)  長寿介護課 2 介護保険事業運営経費 23,388,652 円 (前年度 11,191,203 円) (1) 介護保険事業の運営に必要な事務処理システム運用等に係る経費について執行した。 ア 主な経費の決算額 電算業務等委託料 9,122,225 円 介護保険システムセットアップ等委託料 10,303,200 円																						
2 項 徴収費	決算額	10,487,371 円	(前年度 7,845,613 円)																				
1 目 賦課徴収費	決算額	10,487,371 円	(前年度 7,845,613 円)																				
	長寿介護課 1 賦課徴収経費 10,487,371 円 (前年度 7,845,613 円) (1) 介護保険料賦課及び徴収に必要な経費について執行した。 ア 主な経費の決算額 徴収担当臨時職員賃金 3,755,183 円 納付書ブッキング業務委託料 1,494,608 円  平成 29 年度介護保険料収納状況 (単位:円、%) <table border="1" style="width:100%; border-collapse: collapse; text-align: center;"> <thead> <tr> <th>区 分</th> <th>調定額</th> <th>収入額</th> <th>収納率</th> </tr> </thead> <tbody> <tr> <td>介護保険料</td> <td>1,039,697,472</td> <td>964,178,810</td> <td>92.7</td> </tr> <tr> <td>うち現年度分特別徴収保険料</td> <td>823,793,250</td> <td>828,222,470</td> <td>100.5</td> </tr> <tr> <td>現年度分普通徴収保険料</td> <td>147,475,940</td> <td>124,740,140</td> <td>84.6</td> </tr> <tr> <td>滞納繰越分普通徴収保険料</td> <td>68,428,282</td> <td>11,216,200</td> <td>16.4</td> </tr> </tbody> </table> ※収入額には、更正等により還付すべき保険料が含まれる。			区 分	調定額	収入額	収納率	介護保険料	1,039,697,472	964,178,810	92.7	うち現年度分特別徴収保険料	823,793,250	828,222,470	100.5	現年度分普通徴収保険料	147,475,940	124,740,140	84.6	滞納繰越分普通徴収保険料	68,428,282	11,216,200	16.4
区 分	調定額	収入額	収納率																				
介護保険料	1,039,697,472	964,178,810	92.7																				
うち現年度分特別徴収保険料	823,793,250	828,222,470	100.5																				
現年度分普通徴収保険料	147,475,940	124,740,140	84.6																				
滞納繰越分普通徴収保険料	68,428,282	11,216,200	16.4																				

款 項 目	主 要 事 業 の 説 明													
3 項 介護認定審査会費	決算額	32,961,114 円 (前年度 34,110,656 円)												
1 目 介護認定審査会費	決算額	7,935,763 円 (前年度 8,201,122 円)												
	<p>長寿介護課</p> <p>1 介護認定審査会経費 7,935,763 円 (前年度 8,201,122 円)</p> <p>(1) 介護認定審査会 委員 39 人</p> <p>医療、保健、福祉部門の学識経験者 4 人で構成された合議体を 8 つ組織し、介護サービスを必要とする申請者に対し審査判定を行う。この審査会運営に必要な経費について執行した。</p> <p>開催回数及び審査件数実績 (単位：回、件)</p> <table border="1"> <thead> <tr> <th>区 分</th> <th>平成 29 年度</th> <th>平成 28 年度</th> </tr> </thead> <tbody> <tr> <td>開催回数</td> <td>96</td> <td>100</td> </tr> <tr> <td>審査件数</td> <td>2,799</td> <td>2,941</td> </tr> </tbody> </table> <p>ア 主な経費の決算額</p> <p>認定審査委員報酬 6,543,000 円</p>		区 分	平成 29 年度	平成 28 年度	開催回数	96	100	審査件数	2,799	2,941			
区 分	平成 29 年度	平成 28 年度												
開催回数	96	100												
審査件数	2,799	2,941												
2 目 介護認定調査等費	決算額	25,025,351 円 (前年度 25,909,534 円)												
<p>長寿介護課</p> <p>1 介護認定調査等経費 25,025,351 円 (前年度 25,909,534 円)</p> <p>(1) 介護認定調査</p> <p>要介護認定申請をした被保険者の心身状態について、訪問調査を行う在宅調査員(嘱託職員)を平成 20 年度から雇用し、委託に頼っていた調査の直営率を上げることにより、調査及び事務の効率化・精度の向上・申請から審査までの期間短縮を図っている。</p> <p>ア 主な経費の決算額</p> <p>認定調査員報酬 9,260,000 円</p> <p>認定調査委託料 1,895,790 円</p> <p>調査件数実績 (単位：件)</p> <table border="1"> <thead> <tr> <th>区 分</th> <th>平成 29 年度</th> <th>平成 28 年度</th> </tr> </thead> <tbody> <tr> <td>調査件数</td> <td>2,885</td> <td>2,835</td> </tr> <tr> <td>内訳 職員調査(直営)</td> <td>2,409</td> <td>2,141</td> </tr> <tr> <td>委託調査</td> <td>476</td> <td>694</td> </tr> </tbody> </table> <p>(2) 主治医意見書作成依頼</p> <p>要介護認定申請をした被保険者の身体上又は精神上の障害の原因である疾病・負傷の状況等について主治医に意見を求め、介護認定審査会における判定資料として提出した。</p> <p>ア 主な経費の決算額</p> <p>主治医意見書作成等手数料 12,721,320 円</p>			区 分	平成 29 年度	平成 28 年度	調査件数	2,885	2,835	内訳 職員調査(直営)	2,409	2,141	委託調査	476	694
区 分	平成 29 年度	平成 28 年度												
調査件数	2,885	2,835												
内訳 職員調査(直営)	2,409	2,141												
委託調査	476	694												

款 項 目	主 要 事 業 の 説 明									
4 項 趣旨普及費	決算額	329,244 円 (前年度 347,587 円)								
1 目 趣旨普及費	決算額	329,244 円 (前年度 347,587 円)								
	<p>長寿介護課</p> <p>1 介護保険事業の趣旨普及経費 329,244 円 (前年度 347,587 円)</p> <p>(1) 介護保険制度等の趣旨普及を図るための経費について執行した。</p> <p>ア 主な経費の決算額</p> <p>介護保険事業啓発用パンフレット等購入代 329,244 円</p>									
5 項 介護保険運営協議会費	決算額	311,324 円 (前年度 52,128 円)								
1 目 介護保険運営協議会費	決算額	311,324 円 (前年度 52,128 円)								
	<p>長寿介護課</p> <p>1 介護保険運営協議会経費 311,324 円 (前年度 52,128 円)</p> <p>(1) 介護保険の運営協議会に要する経費について執行した。第7期熱海市介護保険事業計画及び第8次熱海市高齢者福祉計画の策定にあたり5回開催した。</p> <p>事業実績 (単位：回、人)</p> <table border="1"> <thead> <tr> <th>区 分</th> <th>平成 29 年度</th> <th>平成 28 年度</th> </tr> </thead> <tbody> <tr> <td>開催回数</td> <td>5</td> <td>1</td> </tr> <tr> <td>延出席委員数</td> <td>64</td> <td>10</td> </tr> </tbody> </table> <p>ア 主な経費の決算額</p> <p>介護保険運営協議会委員報酬 277,700 円</p>		区 分	平成 29 年度	平成 28 年度	開催回数	5	1	延出席委員数	64
区 分	平成 29 年度	平成 28 年度								
開催回数	5	1								
延出席委員数	64	10								
2 款 保険給付費	決算額	4,265,620,984 円 (前年度 4,140,128,477 円)								
	<p>長寿介護課</p> <p>1 介護保険給付</p> <p>介護保険サービスの利用者及び給付費については、年々増加している。また、利用者の増加に伴いサービス提供事業所も増加している。今後は、給付の適正化に取り組み、サービスの質を高めるとともに、住み慣れた地域での自立を支援することで給付費の抑制を図る。</p>									

款 項 目	主 要 事 業 の 説 明			
	(1) 介護保険給付費の状況			(単位：円、%)
	区 分	平成 29 年度 決算額	平成 28 年度 決算額	対前年 度比
2.1.1	居宅介護サービス給付費	1,922,052,032	1,880,066,398	102.2
2.1.2	地域密着型介護サービス給付費	578,643,526	512,381,515	112.9
2.1.3	施設介護サービス給付費	1,173,364,277	1,110,902,550	105.6
2.1.4	居宅介護福祉用具購入費	5,035,449	3,891,210	129.4
2.1.5	居宅介護住宅改修費	10,120,306	10,033,266	100.9
2.1.6	居宅介護サービス計画給付費	196,007,738	184,657,025	106.1
2.1.7	特例居宅介護サービス給付費	—	4,500	—
2.1	介護サービス等諸費	3,885,223,328	3,701,936,464	105.0
2.2.1	介護予防サービス給付費	126,993,173	179,180,495	70.9
2.2.2	地域密着型介護予防サービス給付費	1,132,641	775,659	146.0
2.2.3	介護予防福祉用具購入費	1,030,035	1,140,621	90.3
2.2.4	介護予防住宅改修費	5,135,697	4,428,722	116.0
2.2.5	介護予防サービス計画給付費	16,968,110	23,500,259	72.2
2.2	介護予防サービス等諸費	151,259,656	209,025,756	72.4
2.3.1	審査支払手数料	3,231,360	3,295,800	98.0
2.3	その他諸費	3,231,360	3,295,800	98.0
2.4.1	高額介護サービス費	82,928,551	78,795,045	105.2
2.4.2	高額介護予防サービス費	96,200	132,504	72.6
2.4	高額介護サービス等費	83,024,751	78,927,549	105.2
2.5.1	高額医療合算介護サービス費	13,742,044	11,266,921	122.0
2.5.2	高額医療合算介護予防サービス費	40,281	111,369	36.2
2.5	高額医療合算介護サービス等費	13,782,325	11,378,290	121.1
2.6.1	特定入所者介護サービス費	129,083,814	135,514,573	95.3
2.6.2	特定入所者介護予防サービス費	15,750	50,045	31.5
2.6	特定入所者介護サービス等費	129,099,564	135,564,618	95.2
	計	4,265,620,984	4,140,128,477	103.0

款 項 目	主 要 事 業 の 説 明																																																																																																																	
	<p>(2) 介護（介護予防）サービス受給者の状況  ア 居宅介護（介護予防）サービス受給者数 (単位：人)</p> <table border="1" data-bbox="368 331 1493 566"> <thead> <tr> <th rowspan="2">区 分</th> <th colspan="2">要支援</th> <th colspan="5">要介護</th> <th rowspan="2">計</th> </tr> <tr> <th>1</th> <th>2</th> <th>1</th> <th>2</th> <th>3</th> <th>4</th> <th>5</th> </tr> </thead> <tbody> <tr> <td>平成 30 年 3 月</td> <td>113</td> <td>188</td> <td>511</td> <td>416</td> <td>234</td> <td>214</td> <td>128</td> <td>1,804</td> </tr> <tr> <td>平成 29 年 3 月</td> <td>231</td> <td>271</td> <td>480</td> <td>411</td> <td>255</td> <td>201</td> <td>124</td> <td>1,973</td> </tr> <tr> <td>対前年度比</td> <td>△118</td> <td>△83</td> <td>31</td> <td>5</td> <td>△21</td> <td>13</td> <td>4</td> <td>△169</td> </tr> </tbody> </table> <p>イ 地域密着型(介護予防)サービス受給者数 (単位：人)</p> <table border="1" data-bbox="368 663 1493 898"> <thead> <tr> <th rowspan="2">区 分</th> <th colspan="2">要支援</th> <th colspan="5">要介護</th> <th rowspan="2">計</th> </tr> <tr> <th>1</th> <th>2</th> <th>1</th> <th>2</th> <th>3</th> <th>4</th> <th>5</th> </tr> </thead> <tbody> <tr> <td>平成 30 年 3 月</td> <td>0</td> <td>2</td> <td>83</td> <td>108</td> <td>69</td> <td>49</td> <td>17</td> <td>328</td> </tr> <tr> <td>平成 29 年 3 月</td> <td>0</td> <td>0</td> <td>81</td> <td>107</td> <td>67</td> <td>35</td> <td>23</td> <td>313</td> </tr> <tr> <td>対前年度比</td> <td>－</td> <td>2</td> <td>2</td> <td>1</td> <td>2</td> <td>14</td> <td>△6</td> <td>15</td> </tr> </tbody> </table> <p>ウ 施設介護サービス受給者数 (単位：人、%)</p> <table border="1" data-bbox="384 994 1398 1207"> <thead> <tr> <th>区 分</th> <th>介護老人 福祉施設</th> <th>介護老人 保健施設</th> <th>介護療養型 医療施設</th> <th>計</th> </tr> </thead> <tbody> <tr> <td>平成 30 年 3 月</td> <td>260</td> <td>124</td> <td>6</td> <td>390</td> </tr> <tr> <td>平成 29 年 3 月</td> <td>249</td> <td>132</td> <td>11</td> <td>392</td> </tr> <tr> <td>対前年度比</td> <td>11</td> <td>△8</td> <td>△5</td> <td>△2</td> </tr> </tbody> </table>								区 分	要支援		要介護					計	1	2	1	2	3	4	5	平成 30 年 3 月	113	188	511	416	234	214	128	1,804	平成 29 年 3 月	231	271	480	411	255	201	124	1,973	対前年度比	△118	△83	31	5	△21	13	4	△169	区 分	要支援		要介護					計	1	2	1	2	3	4	5	平成 30 年 3 月	0	2	83	108	69	49	17	328	平成 29 年 3 月	0	0	81	107	67	35	23	313	対前年度比	－	2	2	1	2	14	△6	15	区 分	介護老人 福祉施設	介護老人 保健施設	介護療養型 医療施設	計	平成 30 年 3 月	260	124	6	390	平成 29 年 3 月	249	132	11	392	対前年度比	11	△8	△5	△2
区 分	要支援		要介護					計																																																																																																										
	1	2	1	2	3	4	5																																																																																																											
平成 30 年 3 月	113	188	511	416	234	214	128	1,804																																																																																																										
平成 29 年 3 月	231	271	480	411	255	201	124	1,973																																																																																																										
対前年度比	△118	△83	31	5	△21	13	4	△169																																																																																																										
区 分	要支援		要介護					計																																																																																																										
	1	2	1	2	3	4	5																																																																																																											
平成 30 年 3 月	0	2	83	108	69	49	17	328																																																																																																										
平成 29 年 3 月	0	0	81	107	67	35	23	313																																																																																																										
対前年度比	－	2	2	1	2	14	△6	15																																																																																																										
区 分	介護老人 福祉施設	介護老人 保健施設	介護療養型 医療施設	計																																																																																																														
平成 30 年 3 月	260	124	6	390																																																																																																														
平成 29 年 3 月	249	132	11	392																																																																																																														
対前年度比	11	△8	△5	△2																																																																																																														
3 款 地域支援事業費	決算額 195,368,127 円 (前年度 120,673,010 円)																																																																																																																	
1 項 介護予防・日常生活支援総合事業費	決算額 104,390,801 円 (前年度 26,105,124 円)																																																																																																																	
1 目 介護予防・日常生活支援総合事業総務費	<p>決算額 15,000,055 円 (前年度 12,090,670 円)</p> <p>長寿介護課  1 介護予防・日常生活支援総合事業にかかる総括的事務費 2,587,681 円  (前年度 2,378,118 円)</p> <p>(1) 介護予防・日常生活支援総合事業  ア 主な経費の決算額  臨時職員賃金 1,892,968 円</p> <p>秘書広報課  2 職員給与費 12,412,374 円 (前年度 9,712,552 円)</p>																																																																																																																	

款 項 目	主 要 事 業 の 説 明				
2目 一般介護 予防事業 費	決算額	1,745,693円 (前年度 5,231,656円)			
	長寿介護課				
	1 一般介護予防施策事業費	1,745,693円 (前年度 5,231,656円)			
	(1) 介護予防普及啓発事業				
	ア 出前講座				
	生活不活発病(廃用症候群)を未然に防ぐため、衰弱の原因となる「筋力の低下」、 「口腔の機能低下」、「低栄養」の対応の仕方を学ぶ機会を設けた。				
	[実施状況]				
		目的	内容	開催回数 (回)	参加人数 (延人)
		筋力の低下予防	・参加者の身体状況に合わせた方法で ストレッチや大腰筋体操の実技指導	3	38
		口腔の機能低下予防	・口腔衛生の必要性の説明 ・ブラッシング、舌体操の指導	3	41
	栄養について	・1日に必要な栄養素の説明 ・減塩について	1	11	
	認知症について	・認知症予防 ・コグニサイズ	6	167	
	その他	・介護保険制度の説明 ・超音波骨密度測定 ・骨粗鬆症予防の講話	3	45	
		計	16	302	
	イ 膝痛・腰痛を楽にする教室				
	ストレッチ・筋力トレーニングなどのセルフケア法を日常的に取り入れること によって、活動が制限されることを予防することを目的に実施した。				
	[実施状況] (1クール8日間)				
	会場	回数 (回)	内容	参加者数 (延人)	
	泉公民館	1	・体力測定 ・膝痛・腰痛がおこるメカニズム (講話)	58	
	福祉センター	3	・ストレッチ	338	
	南熱海支所	1	・筋力トレーニング ・体重コントロールの仕方(講話)	52	
			計	448	

款 項 目	主 要 事 業 の 説 明																																																				
	<p>ウ アクティブシニアの脳活セミナー</p> <p>生活習慣病予防や脳機能、口腔機能の向上を図り、認知症予防の方法を自らが実践できるように支援することを目的に実施した。</p> <p>[実施状況] (1クール5日間)</p> <table border="1" data-bbox="475 427 1495 949"> <thead> <tr> <th>会場</th> <th>回数 (回)</th> <th>内容</th> <th>参加者数 (延人)</th> </tr> </thead> <tbody> <tr> <td>泉公民館</td> <td>1</td> <td>(講話) ・血管を傷めない食べ方 ・認知症になりにくい生活習慣 ・噛んで元気をつくる</td> <td>56</td> </tr> <tr> <td>南熱海支所</td> <td>1</td> <td>・運動の必要性と注意点 (実技) ・脳年齢テスト</td> <td>58</td> </tr> <tr> <td>いきいきプラザ</td> <td>1</td> <td>・献立を立てよう ・コグニサイズ ・健口体操 ・これだけはやっておきたい運動</td> <td>90</td> </tr> <tr> <td colspan="3" style="text-align: right;">計</td> <td>204</td> </tr> </tbody> </table> <p>エ 介護予防フォローアップ教室</p> <p>日常生活の中で自分にあった運動習慣を身につけ、個々が継続していけるよう、膝痛・腰痛を楽にする教室の復習を目的として実施した。</p> <p>[実施状況] (1クール12日間)</p> <table border="1" data-bbox="475 1189 1495 1458"> <thead> <tr> <th>会場</th> <th>回数 (回)</th> <th>内容</th> <th>参加者数 (延人)</th> </tr> </thead> <tbody> <tr> <td>福祉センター</td> <td>3</td> <td>・筋力トレーニング ・バランスボールを用いたコンディショニング ・ノルディックウォーク</td> <td>435</td> </tr> <tr> <td colspan="3" style="text-align: right;">計</td> <td>435</td> </tr> </tbody> </table> <p>オ リズムに合わせて脳トレ体操</p> <p>映像と音楽に合わせて、体操や脳トレなどのプログラムを体験し、運動機能や認知機能の低下を予防することに加え、外出や社会参加の増加を目的に実施した。</p> <p>[実施状況] (週1回)</p> <table border="1" data-bbox="475 1697 1495 2042"> <thead> <tr> <th>会場</th> <th>回数 (回)</th> <th>内容</th> <th>参加者数 (延人)</th> </tr> </thead> <tbody> <tr> <td>福祉センター</td> <td>26</td> <td rowspan="3">・脳トレ体操 ・筋力運動 ・口腔体操 ・合唱</td> <td>970</td> </tr> <tr> <td>南熱海支所</td> <td>3</td> <td>42</td> </tr> <tr> <td>伊豆山仲道 公民館</td> <td>3</td> <td>47</td> </tr> <tr> <td colspan="3" style="text-align: right;">計</td> <td>1,059</td> </tr> </tbody> </table>			会場	回数 (回)	内容	参加者数 (延人)	泉公民館	1	(講話) ・血管を傷めない食べ方 ・認知症になりにくい生活習慣 ・噛んで元気をつくる	56	南熱海支所	1	・運動の必要性と注意点 (実技) ・脳年齢テスト	58	いきいきプラザ	1	・献立を立てよう ・コグニサイズ ・健口体操 ・これだけはやっておきたい運動	90	計			204	会場	回数 (回)	内容	参加者数 (延人)	福祉センター	3	・筋力トレーニング ・バランスボールを用いたコンディショニング ・ノルディックウォーク	435	計			435	会場	回数 (回)	内容	参加者数 (延人)	福祉センター	26	・脳トレ体操 ・筋力運動 ・口腔体操 ・合唱	970	南熱海支所	3	42	伊豆山仲道 公民館	3	47	計			1,059
会場	回数 (回)	内容	参加者数 (延人)																																																		
泉公民館	1	(講話) ・血管を傷めない食べ方 ・認知症になりにくい生活習慣 ・噛んで元気をつくる	56																																																		
南熱海支所	1	・運動の必要性と注意点 (実技) ・脳年齢テスト	58																																																		
いきいきプラザ	1	・献立を立てよう ・コグニサイズ ・健口体操 ・これだけはやっておきたい運動	90																																																		
計			204																																																		
会場	回数 (回)	内容	参加者数 (延人)																																																		
福祉センター	3	・筋力トレーニング ・バランスボールを用いたコンディショニング ・ノルディックウォーク	435																																																		
計			435																																																		
会場	回数 (回)	内容	参加者数 (延人)																																																		
福祉センター	26	・脳トレ体操 ・筋力運動 ・口腔体操 ・合唱	970																																																		
南熱海支所	3		42																																																		
伊豆山仲道 公民館	3		47																																																		
計			1,059																																																		

款 項 目	主 要 事 業 の 説 明																																						
	<p>カ 健幸チャレンジ事業</p> <p>検診や各種教室への参加、運動の実施等ポイントを貯めて景品に交換してもらうことで、生活習慣改善の動機付けと定着化につながることを目的に「健幸チャレンジ事業」を実施した。</p> <p>申請者 305 人    100 ポイント到達者 12 人    200 ポイント達成者 116 人</p> <p>(2) 地域介護予防活動支援事業</p> <p>ア げんきひろめ隊養成講座</p> <p>「誰でも・いつでも・ひとりでも」効果的な運動が実施できるように作成した健康体操を、市民に広め市民の運動習慣の確立と筋力の測定を図るとともに、自身の健康づくりに取組むため養成講座を開催した。</p> <p>[実施状況]</p> <table border="1" data-bbox="475 857 1481 1339"> <thead> <tr> <th colspan="2"></th> <th>内容</th> </tr> </thead> <tbody> <tr> <td rowspan="2">1 日 目</td> <td>講話</td> <td>・熱海市の高齢者の現状 ・「げんきひろめ隊」としての役割</td> </tr> <tr> <td>実習</td> <td>・体力測定 ・「湯楽YOU楽体操」の実習</td> </tr> <tr> <td rowspan="2">2 日 目</td> <td>講話</td> <td>・社会参加のメリット ・筋力トレーニングについて</td> </tr> <tr> <td>実習</td> <td>・「湯楽YOU楽体操」の実習</td> </tr> <tr> <td rowspan="2">3 日 目</td> <td>講話</td> <td>・運動時の注意点、運動指導のコツ</td> </tr> <tr> <td>実習</td> <td>・「湯楽YOU楽体操」の実習</td> </tr> <tr> <td rowspan="2">4 日 目</td> <td>講話</td> <td>・今後の連絡事項 ・実際に地域で活動している人の話</td> </tr> <tr> <td>実習</td> <td>・体力測定    ・総復習</td> </tr> </tbody> </table> <table border="1" data-bbox="475 1391 1461 1518"> <thead> <tr> <th>区分</th> <th>平成 29 年度</th> <th>平成 28 年度</th> <th>平成 27 年度</th> <th>平成 26 年度</th> </tr> </thead> <tbody> <tr> <td>開催回数 (回)</td> <td>4</td> <td>4</td> <td>4</td> <td>4</td> </tr> <tr> <td>参加者数 (延人)</td> <td>22</td> <td>32</td> <td>59</td> <td>61</td> </tr> </tbody> </table> <p>イ げんきひろめ隊スキルアップ講座</p> <p>身体状況が異なる市民に対して湯楽YOU楽体操を広めるため、げんきひろめ隊養成講座修了者を対象にスキルアップのための講座を開催した。</p>			内容	1 日 目	講話	・熱海市の高齢者の現状 ・「げんきひろめ隊」としての役割	実習	・体力測定 ・「湯楽YOU楽体操」の実習	2 日 目	講話	・社会参加のメリット ・筋力トレーニングについて	実習	・「湯楽YOU楽体操」の実習	3 日 目	講話	・運動時の注意点、運動指導のコツ	実習	・「湯楽YOU楽体操」の実習	4 日 目	講話	・今後の連絡事項 ・実際に地域で活動している人の話	実習	・体力測定    ・総復習	区分	平成 29 年度	平成 28 年度	平成 27 年度	平成 26 年度	開催回数 (回)	4	4	4	4	参加者数 (延人)	22	32	59	61
		内容																																					
1 日 目	講話	・熱海市の高齢者の現状 ・「げんきひろめ隊」としての役割																																					
	実習	・体力測定 ・「湯楽YOU楽体操」の実習																																					
2 日 目	講話	・社会参加のメリット ・筋力トレーニングについて																																					
	実習	・「湯楽YOU楽体操」の実習																																					
3 日 目	講話	・運動時の注意点、運動指導のコツ																																					
	実習	・「湯楽YOU楽体操」の実習																																					
4 日 目	講話	・今後の連絡事項 ・実際に地域で活動している人の話																																					
	実習	・体力測定    ・総復習																																					
区分	平成 29 年度	平成 28 年度	平成 27 年度	平成 26 年度																																			
開催回数 (回)	4	4	4	4																																			
参加者数 (延人)	22	32	59	61																																			



款 項 目	主 要 事 業 の 説 明		
	[実施状況]		
	日程	内容	参加者数 (人)
	5月24日(水)	膝痛腰痛がある人の運動指導	24
	6月21日(水)	認知症サポーター養成講座	17
	7月26日(水)	お口の健康について、口腔・顔面の筋力アップ	20
	9月22日(水)	正しい姿勢の整え方	23
	10月18日(水)	ノルディックウォーク	17
	11月22日(水)	介護保険制度について、活動報告	22
	12月20日(水)	減塩のコツ、低栄養予防	16
	1月24日(水)	グループワーク・発表、サロンで使えるレクリエーション	17
	計		156
	ウ サロン支援		
	サロンに運動メニューや口腔ケアの情報提供を行い、自主運営をサポートするために実施した。(運動講座2回、口腔ケア講座1回)		
	[実施状況] (年12回)		
	サロン名	会場	日程
網代サロン	網代幼稚園	7月3日、8月7日、2月19日	50
網代フレッシュサロン	網代公民館	5月24日、6月21日、11月8日	57
和田木サロン	和田木公民館	6月26日、7月10日、12月4日	45
南熱海フレッシュサロン	南熱海マリンホール	9月7日、10月20日、2月1日	62
中野フレッシュサロン	中野公民館	4月27日、6月15日、10月15日	30
下多賀サロン	下多賀公民館	6月8日、7月27日、1月25日	59
上多賀サロン	上多賀会館	6月30日、7月21日、9月29日	79
上多賀体操クラブ	上多賀会館	5月29日、10月2日、10月30日	63
計		445	
(3) 一般介護予防事業に係る費用			(単位：円)
区分	金額	備考	
個別運動プログラム生成システム保守業務委託	69,120	株式会社エヌ・エイ・シー	

款 項 目	主 要 事 業 の 説 明						
3目 介護予防・	決算額 87,645,053 円 (前年度 8,172,532 円)						
生活支援	長寿介護課						
サービス	1 介護予防・生活支援サービス施策事業費 87,645,053 円 (前年度 8,172,532 円)						
事業費	(1) 総合事業訪問介護サービス費						
	[実施実績] (単位：件、円)						
	<table border="1"> <thead> <tr> <th data-bbox="352 436 743 472">区 分</th> <th data-bbox="743 436 1505 472">平成 29 年度</th> </tr> </thead> <tbody> <tr> <td data-bbox="352 472 743 517">件数</td> <td data-bbox="743 472 1505 517">1,982</td> </tr> <tr> <td data-bbox="352 517 743 568">費用額</td> <td data-bbox="743 517 1505 568">31,348,015</td> </tr> </tbody> </table>	区 分	平成 29 年度	件数	1,982	費用額	31,348,015
区 分	平成 29 年度						
件数	1,982						
費用額	31,348,015						
	(2) 総合事業通所介護サービス費						
	[実施実績] (単位：件、円)						
	<table border="1"> <thead> <tr> <th data-bbox="352 721 743 757">区 分</th> <th data-bbox="743 721 1505 757">平成 29 年度</th> </tr> </thead> <tbody> <tr> <td data-bbox="352 757 743 801">件数</td> <td data-bbox="743 757 1505 801">1,810</td> </tr> <tr> <td data-bbox="352 801 743 853">費用額</td> <td data-bbox="743 801 1505 853">41,714,116</td> </tr> </tbody> </table>	区 分	平成 29 年度	件数	1,810	費用額	41,714,116
区 分	平成 29 年度						
件数	1,810						
費用額	41,714,116						
	(3) 総合事業訪問型サービス費						
	[実施実績] (単位：件、円)						
	<table border="1"> <thead> <tr> <th data-bbox="352 1005 743 1041">区 分</th> <th data-bbox="743 1005 1505 1041">平成 29 年度</th> </tr> </thead> <tbody> <tr> <td data-bbox="352 1041 743 1086">件数</td> <td data-bbox="743 1041 1505 1086">35</td> </tr> <tr> <td data-bbox="352 1086 743 1137">費用額</td> <td data-bbox="743 1086 1505 1137">257,247</td> </tr> </tbody> </table>	区 分	平成 29 年度	件数	35	費用額	257,247
区 分	平成 29 年度						
件数	35						
費用額	257,247						
	(4) 総合事業通所型サービス費						
	[実施実績] (単位：件、円)						
	<table border="1"> <thead> <tr> <th data-bbox="352 1290 743 1326">区 分</th> <th data-bbox="743 1290 1505 1326">平成 29 年度</th> </tr> </thead> <tbody> <tr> <td data-bbox="352 1326 743 1370">件数</td> <td data-bbox="743 1326 1505 1370">589</td> </tr> <tr> <td data-bbox="352 1370 743 1422">費用額</td> <td data-bbox="743 1370 1505 1422">2,535,450</td> </tr> </tbody> </table>	区 分	平成 29 年度	件数	589	費用額	2,535,450
区 分	平成 29 年度						
件数	589						
費用額	2,535,450						
	(5) 高額総合事業サービス費						
	[実施実績] (単位：件、円)						
	<table border="1"> <thead> <tr> <th data-bbox="352 1574 743 1610">区 分</th> <th data-bbox="743 1574 1505 1610">平成 29 年度</th> </tr> </thead> <tbody> <tr> <td data-bbox="352 1610 743 1655">件数</td> <td data-bbox="743 1610 1505 1655">16</td> </tr> <tr> <td data-bbox="352 1655 743 1706">費用額</td> <td data-bbox="743 1655 1505 1706">28,335</td> </tr> </tbody> </table>	区 分	平成 29 年度	件数	16	費用額	28,335
区 分	平成 29 年度						
件数	16						
費用額	28,335						
	(6) 介護予防ケアマネジメント費						
	[実施実績] (単位：件、円)						
	<table border="1"> <thead> <tr> <th data-bbox="352 1859 743 1895">区 分</th> <th data-bbox="743 1859 1505 1895">平成 29 年度</th> </tr> </thead> <tbody> <tr> <td data-bbox="352 1895 743 1939">件数</td> <td data-bbox="743 1895 1505 1939">2,529</td> </tr> <tr> <td data-bbox="352 1939 743 1991">費用額</td> <td data-bbox="743 1939 1505 1991">11,761,890</td> </tr> </tbody> </table>	区 分	平成 29 年度	件数	2,529	費用額	11,761,890
区 分	平成 29 年度						
件数	2,529						
費用額	11,761,890						

款 項 目	主 要 事 業 の 説 明																				
2 項 包括的支援事業・任意事業費	決算額	90,695,626 円	(前年度 94,567,886 円)																		
1 目 包括的支援事業費	決算額	62,017,323 円	(前年度 67,908,520 円)																		
	長寿介護課 1 包括的支援事業に係る総括的事務費 62,017,323 円 (前年度 60,651,040 円) (1) 熱海市地域包括支援センター運營業務委託 地域に密着した地域包括支援センターを委託により運営するために要した経費について執行した。																				
	委託内容 (単位：円)																				
	<table border="1"> <thead> <tr> <th rowspan="2">センター名</th> <th rowspan="2">委託先法人</th> <th colspan="2">委託料</th> </tr> <tr> <th>平成 29 年度</th> <th>平成 28 年度</th> </tr> </thead> <tbody> <tr> <td>熱海地区地域包括支援センター</td> <td>(有)伊豆介護センター</td> <td>29,700,000</td> <td>29,700,000</td> </tr> <tr> <td>南熱海地域包括支援センター</td> <td>(有)伊豆介護センター</td> <td>14,925,600</td> <td>14,925,600</td> </tr> <tr> <td>泉・伊豆山地域包括支援センター</td> <td>(福)湖成会</td> <td>14,925,600</td> <td>14,925,600</td> </tr> </tbody> </table>	センター名	委託先法人	委託料		平成 29 年度	平成 28 年度	熱海地区地域包括支援センター	(有)伊豆介護センター	29,700,000	29,700,000	南熱海地域包括支援センター	(有)伊豆介護センター	14,925,600	14,925,600	泉・伊豆山地域包括支援センター	(福)湖成会	14,925,600	14,925,600		
センター名	委託先法人			委託料																	
		平成 29 年度	平成 28 年度																		
熱海地区地域包括支援センター	(有)伊豆介護センター	29,700,000	29,700,000																		
南熱海地域包括支援センター	(有)伊豆介護センター	14,925,600	14,925,600																		
泉・伊豆山地域包括支援センター	(福)湖成会	14,925,600	14,925,600																		
2 目 任意事業費	決算額	28,473,097 円	(前年度 26,449,299 円)																		
	長寿介護課 1 任意事業経費 28,473,097 円 (前年度 26,449,299 円) (1) 長寿介護課 (介護保険室分) 13,000 円 (前年度 78,264 円) ア 住宅改修費支援事業補助金 介護保険法施行規則に基づき、居宅介護住宅改修費及び介護予防住宅改修費の支給申請に係る理由書を作成した者に対し助成金を交付した。 事業実績 (単位：件、円)																				
	<table border="1"> <thead> <tr> <th>区 分</th> <th>平成 29 年度</th> <th>平成 28 年度</th> </tr> </thead> <tbody> <tr> <td>件 数</td> <td>4</td> <td>6</td> </tr> <tr> <td>金 額</td> <td>8,000</td> <td>12,000</td> </tr> <tr> <td>事業所数</td> <td>4</td> <td>3</td> </tr> </tbody> </table>	区 分	平成 29 年度	平成 28 年度	件 数	4	6	金 額	8,000	12,000	事業所数	4	3								
区 分	平成 29 年度	平成 28 年度																			
件 数	4	6																			
金 額	8,000	12,000																			
事業所数	4	3																			
	(2) 長寿介護課 (長寿支援室分) 28,460,097 円 (前年度 26,371,035 円) ア 在宅高齢者等給食サービス事業 (委託料) 熱海市在宅高齢者等給食サービス事業は、在宅の要援護高齢者等に対し給食サービスを提供することにより、自立と生活の質の確保を図るもの。																				

款 項 目	主 要 事 業 の 説 明		
	(単位：人、食、円)		
	区 分	平成 29 年度	平成 28 年度
	利用人数	278	241
	食 数	29,465	28,311
	委託金額	6,334,975	6,086,865
	<p>イ 徘徊高齢者家族支援サービスは、認知症等で判断能力が不十分な高齢者が徘徊した場合、早期に居場所を発見できる装置を使用して事故の防止を図り、家族が安心して介護できる環境を整備し、福祉の向上を図るものである。</p>		
	(単位：人、円)		
	区 分	平成 29 年度	平成 28 年度
	利用人数	0	0
	金 額	0	0
バッテリー交換	0	0	
(平成 29、28 年度該当実績なし)			
<p>ウ 在宅生活安心システム推進事業は、ひとり暮らし高齢者等に対し、緊急通報装置を貸与することにより災害急病等の緊急時に迅速かつ適切な対応を図り、その福祉の増進に資するものである。</p>			
<p>昭和 63 年度から開始した事業であり、65 歳以上のひとり暮らし高齢者等の事故や災害及び急病等の緊急事態に備えるため、各対象世帯にペンダント型通報端末及び、火災報知機、ガス感知機等を設置し、それらを委託先の緊急通報システム事業者の装置と結んでおり、対象者の緊急時の対応や孤独感の解消、安否の確認等に役立っている。</p>			
(単位：人、数、円)			
区 分	平成 29 年度	平成 28 年度	
利用人数	248	278	
年度末設置数	233	240	
金 額	8,339,760	8,121,060	
<p>エ 成年後見制度法人後見人受任等業務委託は、成年後見業務を実施することを法人に委託するものであり、また市民後見推進事業業務委託は、市民後見人の養成をはじめ、市民後見人による後見業務が実施できる環境の整備を法人に委託するもので、どちらも平成 27 年度から事業を開始している。</p>			
<p>成年後見制度法人後見人受任等業務委託 (単位：円)</p>			
区 分	平成 29 年度	平成 28 年度	
業務委託先	(福)熱海市社会福祉協議会		
金 額	1,209,600	272,160	

款 項 目	主 要 事 業 の 説 明																																				
	<p style="text-align: center;">市民後見推進事業業務委託 (単位：円)</p> <table border="1" style="margin-left: auto; margin-right: auto;"> <thead> <tr> <th>区 分</th> <th>平成 29 年度</th> <th>平成 28 年度</th> </tr> </thead> <tbody> <tr> <td>業務委託先</td> <td colspan="2" style="text-align: center;">(福)熱海市社会福祉協議会</td> </tr> <tr> <td>金 額</td> <td style="text-align: center;">802, 200</td> <td style="text-align: center;">1, 080, 000</td> </tr> </tbody> </table> <p>オ 成年後見人制度利用支援事業は、高齢者、知的障害者及び精神障害者の成年後見制度の利用を支援することにより、要支援者がその有する能力を活用し、自らが希望する自立した日常生活が営むことができる環境整備の実現に資することを目的とするものである。</p> <p style="text-align: center;">申立支援（高齢者） (単位：件、円)</p> <table border="1" style="margin-left: auto; margin-right: auto;"> <thead> <tr> <th>区 分</th> <th>平成 29 年度</th> <th>平成 28 年度</th> </tr> </thead> <tbody> <tr> <td>件 数</td> <td style="text-align: center;">15</td> <td style="text-align: center;">11</td> </tr> <tr> <td>金 額</td> <td style="text-align: center;">118, 262</td> <td style="text-align: center;">87, 430</td> </tr> </tbody> </table> <p style="text-align: center;">成年後見人等の業務報酬に対する支援 (単位：件、円)</p> <table border="1" style="margin-left: auto; margin-right: auto;"> <thead> <tr> <th>区 分</th> <th>平成 29 年度</th> <th>平成 28 年度</th> </tr> </thead> <tbody> <tr> <td>件 数</td> <td style="text-align: center;">2</td> <td style="text-align: center;">1</td> </tr> <tr> <td>金 額</td> <td style="text-align: center;">390, 000</td> <td style="text-align: center;">380, 000</td> </tr> </tbody> </table> <p>カ 家族介護用品支給事業は、在宅のねたきり高齢者を介護する家族に家族介護用品が購入できる医療券を支給することで家族の経済的負担の軽減を図るもの。</p> <p style="text-align: center;">(単位：人、円)</p> <table border="1" style="margin-left: auto; margin-right: auto;"> <thead> <tr> <th>区 分</th> <th>平成 29 年度</th> <th>平成 28 年度</th> </tr> </thead> <tbody> <tr> <td>利用人数</td> <td style="text-align: center;">136</td> <td style="text-align: center;">135</td> </tr> <tr> <td>金 額</td> <td style="text-align: center;">10, 978, 500</td> <td style="text-align: center;">10, 199, 500</td> </tr> </tbody> </table>	区 分	平成 29 年度	平成 28 年度	業務委託先	(福)熱海市社会福祉協議会		金 額	802, 200	1, 080, 000	区 分	平成 29 年度	平成 28 年度	件 数	15	11	金 額	118, 262	87, 430	区 分	平成 29 年度	平成 28 年度	件 数	2	1	金 額	390, 000	380, 000	区 分	平成 29 年度	平成 28 年度	利用人数	136	135	金 額	10, 978, 500	10, 199, 500
区 分	平成 29 年度	平成 28 年度																																			
業務委託先	(福)熱海市社会福祉協議会																																				
金 額	802, 200	1, 080, 000																																			
区 分	平成 29 年度	平成 28 年度																																			
件 数	15	11																																			
金 額	118, 262	87, 430																																			
区 分	平成 29 年度	平成 28 年度																																			
件 数	2	1																																			
金 額	390, 000	380, 000																																			
区 分	平成 29 年度	平成 28 年度																																			
利用人数	136	135																																			
金 額	10, 978, 500	10, 199, 500																																			
3 目 地域包括支援センター運営協議会費	<p>決算額 140, 500 円 (前年度 163, 192 円)</p> <p>長寿介護課</p> <p>1 地域包括支援センター運営協議会経費 140, 500 円 (前年度 163, 192 円)</p> <p>(1) 熱海市地域包括支援センター及び地域密着型サービス運営協議会に要する経費について執行した。</p> <p style="text-align: center;">事業実績 (単位：回、人)</p> <table border="1" style="margin-left: auto; margin-right: auto;"> <thead> <tr> <th>区 分</th> <th>平成 29 年度</th> <th>平成 28 年度</th> </tr> </thead> <tbody> <tr> <td>開催回数</td> <td style="text-align: center;">3</td> <td style="text-align: center;">3</td> </tr> <tr> <td>延出席委員数</td> <td style="text-align: center;">30</td> <td style="text-align: center;">33</td> </tr> </tbody> </table>	区 分	平成 29 年度	平成 28 年度	開催回数	3	3	延出席委員数	30	33																											
区 分	平成 29 年度	平成 28 年度																																			
開催回数	3	3																																			
延出席委員数	30	33																																			

款 項 目	主 要 事 業 の 説 明		
4 目 地域ケア 推進会議 費	決算額	64,706 円	(前年度 46,875 円)
	長寿介護課		
	1 地域ケア推進会議経費 64,706 円 (前年度 46,875 円)		
	(1) 地域ケア推進会議に要する経費について執行した。		
	事業実績 (単位：回)		
	区 分	平成 29 年度	平成 28 年度
	地域ケア推進会議	1	1
	地域ケア個別会議	4	9
3 項 その他諸費	決算額	281,700 円	(前年度 0 円)
1 目 審査支払 手数料	決算額	281,700 円	(前年度 0 円)
	長寿介護課		
	1 介護予防・生活支援サービス事業費の請求書審査手数料 281,700 円 (前年度 0 円)		
	(1) 地域ケア推進会議に要する経費について執行した。		
	事業実績 (単位：件、円)		
	区 分	平成 29 年度	
	件 数	6,260	
	金 額	281,700	
4 款 基金積立金	決算額	1,066,001 円	(前年度 15,951,792 円)
1 項 基金積立金	決算額	1,066,001 円	(前年度 15,951,792 円)
1 目 介護保険 給付費準 備基金積 立金	決算額	1,066,001 円	(前年度 15,951,792 円)
	長寿介護課		
	1 介護保険給付費準備基金積立金 1,066,001 円 (前年度 15,951,792 円)		
	(1) 介護給付費返納金及び預金利子を積み立てた。		
	ア 主な経費の決算額		
	積立金 1,066,001 円		
5 款 公債費	決算額	0 円	(前年度 0 円)
1 項 財政安定化 基金償還金	決算額	0 円	(前年度 0 円)
1 目 財政安定 化基金償 還金	決算額	0 円	(前年度 0 円)
	長寿介護課		
	1 財政安定化基金償還金 0 円 (前年度 0 円)		
	(平成 29 年度該当実績なし)		

款 項 目	主 要 事 業 の 説 明
6 款 諸支出金	決算額 157,484,150 円 (前年度 43,362,892 円)
1 項 償還金及び 還付加算金	決算額 157,484,150 円 (前年度 43,362,892 円)
1 目 第 1 号被 保険者保 険料還付 金	<p>決算額 1,957,450 円 (前年度 1,453,960 円)</p> <p>長寿介護課</p> <p>1 第 1 号被保険者保険料過誤納金還付金 1,957,450 円 (前年度 1,453,960 円)</p> <p>(1) 第 1 号被保険者の介護保険料過誤納に伴う還付金の償還について執行した。</p> <p>ア 主な経費の決算額</p> <p>償還金 1,957,450 円</p>
2 目 償還金	<p>決算額 155,526,700 円 (前年度 41,908,932 円)</p> <p>長寿介護課</p> <p>1 国庫支出金等に対する返還金 155,526,700 円 (前年度 41,908,932 円)</p> <p>(1) 平成 28 年度の介護給付費及び地域支援事業費が確定したことによる国・県負担金及び支払基金交付金の精算に伴う返還金について執行した。</p> <p>ア 主な経費の決算額</p> <p>償還金 155,526,700 円</p>





# 初島漁業集落排水処理事業特別会計



款 項 目	主 要 事 業 の 説 明																							
1 款 経営費	決算額	24,416,908 円	(前年度 14,492,559 円)																					
1 項 経営費	決算額	24,416,908 円	(前年度 14,492,559 円)																					
1 目 漁業集落排水処理事業経営費	決算額	24,416,908 円	(前年度 14,492,559 円)																					
	協働環境課																							
	1 初島漁業集落排水処理事業の管理運営経費																							
		24,416,908 円	(前年度 14,492,559 円)																					
	(1) 初島浄水管理センターの維持管理を行うための経費として執行したものである。																							
	ア 初島浄水管理センターに係る燃料費 800,928 円																							
	イ 初島浄水管理センターに係る電気使用料 1,833,236 円																							
	ウ 初島浄水管理センターに係る修繕料 (単位：円)																							
	<table border="1"> <thead> <tr> <th>事業名</th> <th>事業費</th> <th>備考</th> </tr> </thead> <tbody> <tr> <td>初島浄水管理センターし渣脱水機緊急修繕</td> <td>982,800</td> <td>東海プラント(株)</td> </tr> <tr> <td>初島浄水管理センター汚泥移送ポンプ緊急交換修繕</td> <td>982,800</td> <td>(株)フソウ東京支社</td> </tr> <tr> <td>初島浄水管理センター高分子凝集剤溶解装置ポンプ緊急交換修繕</td> <td>961,200</td> <td>(株)フソウ東京支社</td> </tr> <tr> <td>初島浄水管理センター炭化装置修繕工事</td> <td>3,597,480</td> <td>(株)フソウ東京支社</td> </tr> <tr> <td>初島浄水管理センター汚泥脱水機緊急修繕</td> <td>2,430,000</td> <td>(株)フソウ東京支社</td> </tr> <tr> <td>計</td> <td>8,954,280</td> <td></td> </tr> </tbody> </table>			事業名	事業費	備考	初島浄水管理センターし渣脱水機緊急修繕	982,800	東海プラント(株)	初島浄水管理センター汚泥移送ポンプ緊急交換修繕	982,800	(株)フソウ東京支社	初島浄水管理センター高分子凝集剤溶解装置ポンプ緊急交換修繕	961,200	(株)フソウ東京支社	初島浄水管理センター炭化装置修繕工事	3,597,480	(株)フソウ東京支社	初島浄水管理センター汚泥脱水機緊急修繕	2,430,000	(株)フソウ東京支社	計	8,954,280	
事業名	事業費	備考																						
初島浄水管理センターし渣脱水機緊急修繕	982,800	東海プラント(株)																						
初島浄水管理センター汚泥移送ポンプ緊急交換修繕	982,800	(株)フソウ東京支社																						
初島浄水管理センター高分子凝集剤溶解装置ポンプ緊急交換修繕	961,200	(株)フソウ東京支社																						
初島浄水管理センター炭化装置修繕工事	3,597,480	(株)フソウ東京支社																						
初島浄水管理センター汚泥脱水機緊急修繕	2,430,000	(株)フソウ東京支社																						
計	8,954,280																							
	エ 初島浄水管理センターに係る委託料 (単位：円)																							
	<table border="1"> <thead> <tr> <th>事業名</th> <th>事業費</th> <th>備考</th> </tr> </thead> <tbody> <tr> <td>熱海市初島浄水管理センター分析業務委託</td> <td>465,480</td> <td>(株)静環検査センター</td> </tr> <tr> <td>熱海市初島浄水管理センター運転管理業務委託</td> <td>5,238,000</td> <td>東海プラント(株)</td> </tr> <tr> <td>自家用電気工作物保安管理業務委託</td> <td>187,518</td> <td>(財)関東電気保安協会</td> </tr> <tr> <td>初島浄水管理センター炭化装置清掃点検業務委託</td> <td>1,512,000</td> <td>(株)フソウ東京支社</td> </tr> <tr> <td>初島漁業集落排水処理施設等台帳作成業務委託</td> <td>4,644,000</td> <td>(株)NJS 静岡事務所</td> </tr> <tr> <td>計</td> <td>12,046,998</td> <td></td> </tr> </tbody> </table>			事業名	事業費	備考	熱海市初島浄水管理センター分析業務委託	465,480	(株)静環検査センター	熱海市初島浄水管理センター運転管理業務委託	5,238,000	東海プラント(株)	自家用電気工作物保安管理業務委託	187,518	(財)関東電気保安協会	初島浄水管理センター炭化装置清掃点検業務委託	1,512,000	(株)フソウ東京支社	初島漁業集落排水処理施設等台帳作成業務委託	4,644,000	(株)NJS 静岡事務所	計	12,046,998	
事業名	事業費	備考																						
熱海市初島浄水管理センター分析業務委託	465,480	(株)静環検査センター																						
熱海市初島浄水管理センター運転管理業務委託	5,238,000	東海プラント(株)																						
自家用電気工作物保安管理業務委託	187,518	(財)関東電気保安協会																						
初島浄水管理センター炭化装置清掃点検業務委託	1,512,000	(株)フソウ東京支社																						
初島漁業集落排水処理施設等台帳作成業務委託	4,644,000	(株)NJS 静岡事務所																						
計	12,046,998																							
	オ 使用水量及び使用料【参考（収入）】 (単位：件、m <sup>3</sup> 、円)																							
	<table border="1"> <thead> <tr> <th>年 度</th> <th>接続件数</th> <th>使用水量</th> <th>使用料</th> </tr> </thead> <tbody> <tr> <td>平成 29 年度</td> <td>96</td> <td>23,594</td> <td>5,747,904</td> </tr> <tr> <td>平成 28 年度</td> <td>96</td> <td>23,500</td> <td>5,715,240</td> </tr> </tbody> </table>			年 度	接続件数	使用水量	使用料	平成 29 年度	96	23,594	5,747,904	平成 28 年度	96	23,500	5,715,240									
年 度	接続件数	使用水量	使用料																					
平成 29 年度	96	23,594	5,747,904																					
平成 28 年度	96	23,500	5,715,240																					
	※ 接続件数の基準日は、各年度末日現在をいう。(協定料金分を含む)																							

款 項 目	主 要 事 業 の 説 明																																																		
2 款 公債費	決算額	10,409,446 円	(前年度 10,409,446 円)																																																
1 項 公債費	決算額	10,409,446 円	(前年度 10,409,446 円)																																																
1 目 元金	決算額	7,095,637 円	(前年度 6,946,460 円)																																																
	協働環境課 1 長期債元金 7,095,637 円 (前年度 6,946,460 円) (1) 初島漁業集落排水処理事業に伴う起債の償還金元金として執行したものである。 (単位：円)																																																		
	<table border="1"> <thead> <tr> <th>借入年度</th> <th>借入種別</th> <th>借入額</th> <th>支払元金</th> </tr> </thead> <tbody> <tr> <td>平成 16 年度</td> <td>金融機構</td> <td>6,100,000</td> <td>241,630</td> </tr> <tr> <td>平成 16 年度</td> <td>財政融資</td> <td>5,100,000</td> <td>202,018</td> </tr> <tr> <td>平成 17 年度</td> <td>金融機構</td> <td>28,700,000</td> <td>1,119,858</td> </tr> <tr> <td>平成 18 年度</td> <td>財政融資</td> <td>36,200,000</td> <td>1,372,052</td> </tr> <tr> <td>平成 18 年度</td> <td>金融機構</td> <td>8,900,000</td> <td>339,182</td> </tr> <tr> <td>平成 18 年度</td> <td>金融機構</td> <td>43,100,000</td> <td>1,637,389</td> </tr> <tr> <td>平成 18 年度</td> <td>財政融資</td> <td>36,700,000</td> <td>1,254,010</td> </tr> <tr> <td>平成 19 年度</td> <td>金融機構</td> <td>8,600,000</td> <td>319,963</td> </tr> <tr> <td>平成 19 年度</td> <td>財政融資</td> <td>8,100,000</td> <td>268,617</td> </tr> <tr> <td>平成 20 年度</td> <td>財政融資</td> <td>10,300,000</td> <td>340,918</td> </tr> <tr> <td>計</td> <td></td> <td></td> <td>7,095,637</td> </tr> </tbody> </table>			借入年度	借入種別	借入額	支払元金	平成 16 年度	金融機構	6,100,000	241,630	平成 16 年度	財政融資	5,100,000	202,018	平成 17 年度	金融機構	28,700,000	1,119,858	平成 18 年度	財政融資	36,200,000	1,372,052	平成 18 年度	金融機構	8,900,000	339,182	平成 18 年度	金融機構	43,100,000	1,637,389	平成 18 年度	財政融資	36,700,000	1,254,010	平成 19 年度	金融機構	8,600,000	319,963	平成 19 年度	財政融資	8,100,000	268,617	平成 20 年度	財政融資	10,300,000	340,918	計			7,095,637
借入年度	借入種別	借入額	支払元金																																																
平成 16 年度	金融機構	6,100,000	241,630																																																
平成 16 年度	財政融資	5,100,000	202,018																																																
平成 17 年度	金融機構	28,700,000	1,119,858																																																
平成 18 年度	財政融資	36,200,000	1,372,052																																																
平成 18 年度	金融機構	8,900,000	339,182																																																
平成 18 年度	金融機構	43,100,000	1,637,389																																																
平成 18 年度	財政融資	36,700,000	1,254,010																																																
平成 19 年度	金融機構	8,600,000	319,963																																																
平成 19 年度	財政融資	8,100,000	268,617																																																
平成 20 年度	財政融資	10,300,000	340,918																																																
計			7,095,637																																																
2 目 利子	決算額	3,313,809 円	(前年度 3,462,986 円)																																																
	協働環境課 1 長期債利子 3,313,809 円 (前年度 3,462,986 円) (1) 初島漁業集落排水処理事業に伴う起債の償還金利子として執行したものである。 (単位：円)																																																		
	<table border="1"> <thead> <tr> <th>借入年度</th> <th>借入種別</th> <th>借入額</th> <th>支払利子</th> </tr> </thead> <tbody> <tr> <td>平成 16 年度</td> <td>金融機構</td> <td>6,100,000</td> <td>94,136</td> </tr> <tr> <td>平成 16 年度</td> <td>財政融資</td> <td>5,100,000</td> <td>78,706</td> </tr> <tr> <td>平成 17 年度</td> <td>金融機構</td> <td>28,700,000</td> <td>443,014</td> </tr> <tr> <td>平成 18 年度</td> <td>財政融資</td> <td>36,200,000</td> <td>663,520</td> </tr> <tr> <td>平成 18 年度</td> <td>金融機構</td> <td>8,900,000</td> <td>166,610</td> </tr> <tr> <td>平成 18 年度</td> <td>金融機構</td> <td>43,100,000</td> <td>734,997</td> </tr> <tr> <td>平成 18 年度</td> <td>財政融資</td> <td>36,700,000</td> <td>640,424</td> </tr> <tr> <td>平成 19 年度</td> <td>金融機構</td> <td>8,600,000</td> <td>154,345</td> </tr> <tr> <td>平成 19 年度</td> <td>財政融資</td> <td>8,100,000</td> <td>184,644</td> </tr> <tr> <td>平成 20 年度</td> <td>財政融資</td> <td>10,300,000</td> <td>153,413</td> </tr> <tr> <td>計</td> <td></td> <td></td> <td>3,133,809</td> </tr> </tbody> </table>			借入年度	借入種別	借入額	支払利子	平成 16 年度	金融機構	6,100,000	94,136	平成 16 年度	財政融資	5,100,000	78,706	平成 17 年度	金融機構	28,700,000	443,014	平成 18 年度	財政融資	36,200,000	663,520	平成 18 年度	金融機構	8,900,000	166,610	平成 18 年度	金融機構	43,100,000	734,997	平成 18 年度	財政融資	36,700,000	640,424	平成 19 年度	金融機構	8,600,000	154,345	平成 19 年度	財政融資	8,100,000	184,644	平成 20 年度	財政融資	10,300,000	153,413	計			3,133,809
借入年度	借入種別	借入額	支払利子																																																
平成 16 年度	金融機構	6,100,000	94,136																																																
平成 16 年度	財政融資	5,100,000	78,706																																																
平成 17 年度	金融機構	28,700,000	443,014																																																
平成 18 年度	財政融資	36,200,000	663,520																																																
平成 18 年度	金融機構	8,900,000	166,610																																																
平成 18 年度	金融機構	43,100,000	734,997																																																
平成 18 年度	財政融資	36,700,000	640,424																																																
平成 19 年度	金融機構	8,600,000	154,345																																																
平成 19 年度	財政融資	8,100,000	184,644																																																
平成 20 年度	財政融資	10,300,000	153,413																																																
計			3,133,809																																																

款 項 目	主 要 事 業 の 説 明					
	初島漁業集落排水処理事業 地方債の状況 (単位：円)					
	借入種別	平成 28 年度末 現在高 A	平成 29 年度 起債額 B	平成 29 年度 元金償還額 C	平成 29 年度 支払利子	平成 29 年度末 現在 A+B-C
	財務省 財政融資資金	80,195,597	0	3,437,615	1,721,639	76,757,982
	地方公共団体 金融機構	76,790,500	0	3,658,022	1,592,170	73,132,478
	計	156,986,097	0	7,095,637	3,313,809	149,890,460



# 後期高齢者医療事業特別会計





款 項 目	主 要 事 業 の 説 明																	
	<div data-bbox="363 232 844 282" style="border: 1px solid black; padding: 2px; margin-bottom: 10px;"> <p style="text-align: center;">後期高齢者医療事業の概要</p> </div> <p style="text-align: center;">平成 20 年 4 月から施行された新たな医療制度。これは、急速に高齢化が進行すると推測され、医療費が年々増加することが見込まれる中で、医療給付と負担の均衡を図り、人口構造の変化等に対応できる持続可能なシステムとして制度化された。</p> <p style="text-align: center;">(例) 費用(医療費)負担の仕組み</p> <table border="1" style="width: 100%; border-collapse: collapse; text-align: center;"> <tr> <td colspan="4" data-bbox="395 568 1495 645">医 療 費 (10,000 円) ※本人負担が 1 割の場合</td> </tr> <tr> <td data-bbox="395 645 564 1137" rowspan="2">窓 口 負 担</td> <td colspan="3" data-bbox="564 645 1495 721">本人負担を除く医療費(9,000 円)</td> </tr> <tr> <td data-bbox="564 721 746 1137">被 保 険 者 の 保 険 料</td> <td data-bbox="746 721 1098 1137">75 歳未満の人が 加入する 保険者からの支援金 (現役世代からの支援金)</td> <td data-bbox="1098 721 1495 1137">公費 国：県：市＝4：1：1 の割合で負担</td> </tr> <tr> <td data-bbox="395 1061 564 1137">本人負担 (1,000 円)</td> <td data-bbox="564 1061 746 1137">1 割 (900 円)</td> <td data-bbox="746 1061 1098 1137">4 割 (3,600 円)</td> <td data-bbox="1098 1061 1495 1137">5 割 (4,500 円)</td> </tr> </table> <p style="text-align: center;">※負担区分が 1 割の人が、医療機関の窓口で 1,000 円を支払った場合の医療費の負担は、900 円を被保険者の皆様からの保険料、3,600 円は現役世代からの支援金でまかない、残りの 4,500 円は公費（税金）を投入して医療費を支払っている計算である。</p> <p>1 熱海市の役割</p> <p>後期高齢者医療制度の運営は、都道府県ごとに設置された広域連合が実施しており、本市では、各種申請の受付や資格異動等の窓口業務、保険料の徴収業務及び制度の周知業務等を行っている。</p> <p>2 制度の対象となる人</p> <p>後期高齢者医療制度の対象は 75 歳以上の人または、一定の障害のある 65 歳以上 74 歳以下の人である。</p>			医 療 費 (10,000 円) ※本人負担が 1 割の場合				窓 口 負 担	本人負担を除く医療費(9,000 円)			被 保 険 者 の 保 険 料	75 歳未満の人が 加入する 保険者からの支援金 (現役世代からの支援金)	公費 国：県：市＝4：1：1 の割合で負担	本人負担 (1,000 円)	1 割 (900 円)	4 割 (3,600 円)	5 割 (4,500 円)
医 療 費 (10,000 円) ※本人負担が 1 割の場合																		
窓 口 負 担	本人負担を除く医療費(9,000 円)																	
	被 保 険 者 の 保 険 料	75 歳未満の人が 加入する 保険者からの支援金 (現役世代からの支援金)	公費 国：県：市＝4：1：1 の割合で負担															
本人負担 (1,000 円)	1 割 (900 円)	4 割 (3,600 円)	5 割 (4,500 円)															

款 項 目	主 要 事 業 の 説 明																																																														
	<p>3 保険料について</p> <p>年間保険料額 = 均等割額 + 所得割額  (※所得割額 = 基礎控除後の総所得金額等 × 所得割率)</p> <table border="1" data-bbox="464 378 1131 566"> <thead> <tr> <th>区 分</th> <th>平成 29 年度</th> <th>平成 28 年度</th> </tr> </thead> <tbody> <tr> <td>均等割額(円)</td> <td>39,500</td> <td>39,500</td> </tr> <tr> <td>所得割率(%)</td> <td>7.85</td> <td>7.85</td> </tr> <tr> <td>賦課限度額(円)</td> <td>570,000</td> <td>570,000</td> </tr> </tbody> </table> <p>4 保険料軽減について</p> <p>所得の低い人や被用者保険の被扶養者であった人は、軽減措置が設けられている。</p> <p>(1) 均等割の軽減</p> <table border="1" data-bbox="464 757 1493 1196"> <thead> <tr> <th>世帯主及び全ての被保険者の総所得金額等の合計</th> <th>軽減の割合</th> </tr> </thead> <tbody> <tr> <td>「基礎控除額 (33 万円) +49 万円×被保険者の数」をこえないとき</td> <td>2 割</td> </tr> <tr> <td>「基礎控除額 (33 万円) +27 万円×被保険者数 (世帯主を除く)」をこえないとき</td> <td>5 割</td> </tr> <tr> <td>「基礎控除額 (33 万円)」をこえないとき</td> <td>8.5 割</td> </tr> <tr> <td>均等割 8.5 割軽減を受ける世帯のうち、後期高齢者医療制度の被保険者全員が、年金収入 80 万円以下 (その他の所得がない) のとき</td> <td>9 割</td> </tr> </tbody> </table> <p>※被用者保険の被扶養者であった人は、7 割軽減になる。</p> <p>(2) 所得割の軽減</p> <p>所得割額を負担する人のうち、基礎控除後の総所得金額等が 58 万円以下の人は、所得割が 2 割軽減される。</p> <p>5 年齢別被保険者数 (単位：人)</p> <table border="1" data-bbox="464 1532 1323 1998"> <thead> <tr> <th>区 分</th> <th>平成 29 年度</th> <th>平成 28 年度</th> <th>比較増減</th> </tr> </thead> <tbody> <tr> <td>65～69 歳</td> <td>38</td> <td>47</td> <td>△9</td> </tr> <tr> <td>70～74 歳</td> <td>69</td> <td>60</td> <td>9</td> </tr> <tr> <td>75～79 歳</td> <td>3,480</td> <td>3,380</td> <td>100</td> </tr> <tr> <td>80～84 歳</td> <td>2,653</td> <td>2,592</td> <td>61</td> </tr> <tr> <td>85～89 歳</td> <td>1,697</td> <td>1,631</td> <td>66</td> </tr> <tr> <td>90～94 歳</td> <td>795</td> <td>767</td> <td>28</td> </tr> <tr> <td>95～99 歳</td> <td>226</td> <td>201</td> <td>25</td> </tr> <tr> <td>100 歳～</td> <td>27</td> <td>28</td> <td>△1</td> </tr> <tr> <td>計</td> <td>8,985</td> <td>8,706</td> <td>279</td> </tr> </tbody> </table> <p>※平成 30 年 3 月末現在</p>	区 分	平成 29 年度	平成 28 年度	均等割額(円)	39,500	39,500	所得割率(%)	7.85	7.85	賦課限度額(円)	570,000	570,000	世帯主及び全ての被保険者の総所得金額等の合計	軽減の割合	「基礎控除額 (33 万円) +49 万円×被保険者の数」をこえないとき	2 割	「基礎控除額 (33 万円) +27 万円×被保険者数 (世帯主を除く)」をこえないとき	5 割	「基礎控除額 (33 万円)」をこえないとき	8.5 割	均等割 8.5 割軽減を受ける世帯のうち、後期高齢者医療制度の被保険者全員が、年金収入 80 万円以下 (その他の所得がない) のとき	9 割	区 分	平成 29 年度	平成 28 年度	比較増減	65～69 歳	38	47	△9	70～74 歳	69	60	9	75～79 歳	3,480	3,380	100	80～84 歳	2,653	2,592	61	85～89 歳	1,697	1,631	66	90～94 歳	795	767	28	95～99 歳	226	201	25	100 歳～	27	28	△1	計	8,985	8,706	279
区 分	平成 29 年度	平成 28 年度																																																													
均等割額(円)	39,500	39,500																																																													
所得割率(%)	7.85	7.85																																																													
賦課限度額(円)	570,000	570,000																																																													
世帯主及び全ての被保険者の総所得金額等の合計	軽減の割合																																																														
「基礎控除額 (33 万円) +49 万円×被保険者の数」をこえないとき	2 割																																																														
「基礎控除額 (33 万円) +27 万円×被保険者数 (世帯主を除く)」をこえないとき	5 割																																																														
「基礎控除額 (33 万円)」をこえないとき	8.5 割																																																														
均等割 8.5 割軽減を受ける世帯のうち、後期高齢者医療制度の被保険者全員が、年金収入 80 万円以下 (その他の所得がない) のとき	9 割																																																														
区 分	平成 29 年度	平成 28 年度	比較増減																																																												
65～69 歳	38	47	△9																																																												
70～74 歳	69	60	9																																																												
75～79 歳	3,480	3,380	100																																																												
80～84 歳	2,653	2,592	61																																																												
85～89 歳	1,697	1,631	66																																																												
90～94 歳	795	767	28																																																												
95～99 歳	226	201	25																																																												
100 歳～	27	28	△1																																																												
計	8,985	8,706	279																																																												

款 項 目	主 要 事 業 の 説 明																																																						
1 款 総務費	決算額	19,518,994 円	(前年度 19,132,313 円)																																																				
1 項 総務管理費	決算額	19,518,994 円	(前年度 19,132,313 円)																																																				
1 目 一般管理費	決算額	19,518,994 円	(前年度 19,132,313 円)																																																				
	<p>市民生活課</p> <p>1 後期高齢者医療制度運営経費 17,126,711 円 (前年度 16,490,713 円)</p> <p>(1) 後期高齢者医療制度を運営するための経費として執行した。主な経費は次に掲げるとおりである。</p> <p>ア 通信運搬費 900,000 円</p> <p>後期高齢者医療被保険者証等を発送するための経費である。</p> <p>被保険者証発行数 (各年度 7 月末現在) (単位：件)</p> <table border="1"> <thead> <tr> <th>平成 29 年度</th> <th>平成 28 年度</th> <th>比較増減</th> </tr> </thead> <tbody> <tr> <td>8,804</td> <td>8,429</td> <td>375</td> </tr> </tbody> </table> <p>イ 負担金</p> <p>静岡県後期高齢者医療広域連合を運営するための経費を広域連合に支払うもの。</p> <p>(ア) 広域連合 (一般・特別会計) 市町負担金 15,335,000 円</p> <p>静岡県後期高齢者医療広域連合の維持費等に係る熱海市負担分である。</p> <p>市民生活課</p> <p>2 後期高齢者医療制度賦課徴収経費 2,392,283 円 (前年度 2,641,600 円)</p> <p>(1) 後期高齢者医療保険料の徴収については熱海市が行う業務であり、納付書の発行や督促状の発付、滞納整理等を行った。主な経費は次に掲げるとおりである。</p> <p>ア 需用費 (印刷製本費)</p> <p>保険料の決定通知、納付通知、督促状等の印刷に要する経費 580,380 円</p> <p>イ 役務費 (通信運搬費・手数料) 1,267,442 円</p> <p>保険料の決定通知書や督促状等の郵便代や口座振替等の手数料である。</p> <p>(ア) 保険料決定通知書発送件数 (当初)</p> <p>(単位：件)</p> <table border="1"> <thead> <tr> <th>特別徴収</th> <th>普通徴収</th> <th>計</th> </tr> </thead> <tbody> <tr> <td>6,382</td> <td>2,414</td> <td>8,796</td> </tr> </tbody> </table> <p>(イ) 督促状発送件数 (単位：件)</p> <table border="1"> <thead> <tr> <th>期別</th> <th>1</th> <th>2</th> <th>3</th> <th>4</th> <th>5</th> <th>6</th> <th>7</th> <th>8</th> <th>計</th> </tr> </thead> <tbody> <tr> <td>件数</td> <td>279</td> <td>317</td> <td>217</td> <td>216</td> <td>224</td> <td>199</td> <td>185</td> <td>184</td> <td>1,821</td> </tr> </tbody> </table> <p>(ウ) 口座振替件数 (単位：件)</p> <table border="1"> <thead> <tr> <th>期別</th> <th>1</th> <th>2</th> <th>3</th> <th>4</th> <th>5</th> <th>6</th> <th>7</th> <th>8</th> <th>計</th> </tr> </thead> <tbody> <tr> <td>件数</td> <td>1,065</td> <td>1,101</td> <td>986</td> <td>984</td> <td>1,032</td> <td>1,034</td> <td>1,065</td> <td>1,087</td> <td>8,354</td> </tr> </tbody> </table>			平成 29 年度	平成 28 年度	比較増減	8,804	8,429	375	特別徴収	普通徴収	計	6,382	2,414	8,796	期別	1	2	3	4	5	6	7	8	計	件数	279	317	217	216	224	199	185	184	1,821	期別	1	2	3	4	5	6	7	8	計	件数	1,065	1,101	986	984	1,032	1,034	1,065	1,087	8,354
平成 29 年度	平成 28 年度	比較増減																																																					
8,804	8,429	375																																																					
特別徴収	普通徴収	計																																																					
6,382	2,414	8,796																																																					
期別	1	2	3	4	5	6	7	8	計																																														
件数	279	317	217	216	224	199	185	184	1,821																																														
期別	1	2	3	4	5	6	7	8	計																																														
件数	1,065	1,101	986	984	1,032	1,034	1,065	1,087	8,354																																														

款 項 目	主 要 事 業 の 説 明				
2 款 後期高齢者医療広域連合納付金	決算額	681,567,681 円	(前年度 642,296,628 円)		
1 項 後期高齢者医療広域連合納付金	決算額	681,567,681 円	(前年度 642,296,628 円)		
1 目 後期高齢者医療広域連合納付金	決算額	681,567,681 円	(前年度 642,296,628 円)		
	市民生活課				
	1 後期高齢者医療広域連合納付金 681,567,681 円 (前年度 642,296,628 円)				
	(1) 熱海市が徴収した保険料や保険料軽減額の市、県負担分等を、静岡県後期高齢者医療広域連合に対して負担金として執行した。				
	ア 保険料徴収の状況 (単位：円)				
	徴収方法	区 分	調定額	収納額	収納率
	特別徴収	現年度分	314,692,300	316,088,460	100.4%
		滞納繰越分	-----	-----	-----
	普通徴収	現年度分	231,857,400	225,715,250	97.4%
		滞納繰越分	12,179,877	5,888,303	48.3%
	計	現年度分	546,549,700	541,803,710	99.1%
		滞納繰越分	12,179,877	5,888,303	48.3%
	合 計		558,729,577	547,692,013	98.0%
	※ 収納額には還付未済を含む。				
3 款 諸支出金	決算額	3,341,710 円	(前年度 1,764,940 円)		
1 項 償還金及び還付加算金	決算額	1,295,460 円	(前年度 864,880 円)		
1 目 償還金利息及び割引料	決算額	1,295,460 円	(前年度 864,880 円)		
	市民生活課				
	1 償還金利息及び割引料 1,295,460 円 (前年度 864,880 円)				
	後期高齢者医療被保険者の保険料過誤納に伴う還付金の償還について執行した。				
2 項 繰出金	決算額	2,046,250 円	(前年度 900,060 円)		
1 目 一般会計繰出金	決算額	2,046,250 円	(前年度 900,060 円)		
	市民生活課				
	1 一般会計への繰出金 2,046,250 円 (前年度 900,060 円)				
	平成 28 年度に一般会計より静岡県後期高齢者医療広域連合へ支払った事務費負担金に精算剰余金が発生したため、後期高齢者医療事業特別会計にて受入した後、同額を一般会計へ繰出した。				

地方自治法第241条第5項の規定により、平成29年度における熱海市各基金の運用状況について報告します。

平成30年9月28日

熱海市長 齊 藤 栄



1 育英事業基金

基金運用状況

(単位：円)

区 分		金 額	備 考
A	前年度繰越金	28,934,470	
B	前年度末貸付現在高	213,449,130	
C	年度当初基金現在高(A+B)	242,383,600	
D	一般会計繰入金	23,000,000	
E	奨学生貸付額	31,788,000	
F	奨学生貸付回収額	23,028,700	
G	年度末現金残高(A+D-E+F)	43,175,170	
H	17条による調定減	8,105,000	
I	年度末貸付現在高(B+E-F-H)	214,103,430	
J	年度末基金現在高(G+I)	257,278,600	
K	次年度繰越金 (J-I)	43,175,170	

2 国民健康保険高額療養費貸付基金

基金運用状況

(単位：円)

区 分		金 額	備 考
A	前年度繰越金	3,760,000	
B	前年度末貸付現在高	1,240,000	
C	年度当初基金現在高(A+B)	5,000,000	
D	一般会計繰入金	0	
E	高額療養費貸付額	0	
F	高額療養費貸付回収額	0	
G	年度末現金残高(A+D-E+F)	3,760,000	
H	年度末貸付現在高(B+E-F)	1,240,000	
I	年度末基金現在高(G+H)	5,000,000	
J	次年度繰越金 (I-H)	3,760,000	

3 高額介護サービス費等貸付基金  
基金運用状況

(単位:円)

区 分		金 額	備 考
A	前年度繰越金	3,000,000	
B	前年度末貸付現在高	0	
C	年度当初基金現在高(A+B)	3,000,000	
D	基金積立金	0	
E	高額介護サービス費貸付額	0	
F	高額介護サービス費貸付回収額	0	
G	年度末現金残高(A+D-E+F)	3,000,000	
H	年度末貸付現在高(B+E-F)	0	
I	年度末基金現在高(G+H)	3,000,000	
J	次年度繰越金 (I-H)	3,000,000	

4 収入印紙等購買基金  
基金運用状況

(単位:円)

区 分		金 額	備 考
A	前年度繰越現金	1,510,325	
B	前年度繰越印紙等現在高	2,489,675	
C	年度当初基金現在高(A+B)	4,000,000	
D	一般会計繰入金	0	
E	印紙等売さばき額	15,986,950	
F	印紙等購入額	15,864,100	
G	年度末現金残額 (次年度繰越現金)(A+D+E-F)	1,633,175	
H	年度末印紙等残高 (次年度繰越印紙等高)(B+F-E)	2,366,825	
I	年度末基金現在高(G+H)	4,000,000	





本書は、再生紙を使用しています。