

広報 **At** **mi** あたま

広報あたま No.695 1月 9日発行

◆今月の主な内容◆

- 新年のごあいさつ 2
- 温泉の歴史をひもとく「熱海温泉誌」..... 4
- 税の申告は正しくお早めに！ 8



タオルで作った
ひつじの帽子をかぶったよ！

澄み切った青空の下、初島保育園の園児の皆さんが、今年の干支であるひつじの帽子をかぶって、初島漁港まで散歩に出かけてくれました。

みんな、素敵な笑顔をお見せください！

1

2015

新年のご



熱海市議会議長
高橋 幸雄

魅力ある熱海の実現に向けて

明けましておめでとうございます。市民の皆様におかれましては、清々しく希望に満ちた新春をお迎えることと心よりお慶び申し上げます。日頃より、市議会に対しまして、深いご理解と温かいご支援を賜り、厚く御礼を申し上げます。

さて昨年を振り返りますと、ソチオリンピックのフィギュアスケートをはじめ、野球、テニスなど、多くの日本人選手が世界で活躍する姿を目にすることができ、日本中に大きな感動と勇気を与えてくれました。

その一方で、豪雨や台風による土砂災害や火山の噴火など、多くの犠牲者を出した自然災害は、尊いご家族を失われた方々のみならず、東日本大震災からの復興を願う多くの日本人にとっても大きな衝撃と悲しみをもたらしました。

経済に目を移しますと、デフレからの脱却、富の拡大を目指す「アベノミクス政策」により、株価の上昇や雇用の拡大などの効果が出てきておりますが、消費税の引き上げにより、国民の生活に対する負担は増大し、景気回復や豊かさを実感するまでには、もう少しばかり時間と努力が必要であります。

観光を基幹産業とする本市にとりまして、日本全体で景気が回復し、

多くの観光客が訪れ、にぎわいあふれる観光地となることで、その効果を実感することができ、市民に対する富や豊かさをもたらしてくれらるものと考えております。

そのような中、市役所新庁舎の完成や新中学校の開校など、財政危機から元気な熱海へと躍進すべく環境整備を行っており、観光客をお迎える玄関口となる駅前広場についても着々と整備が行われております。

市議会といたしましても、行政運営のチェック機関としてのみならず、市政の中心である市民の皆様のご代表として、誰もが暮らしやすく住むことの喜びを実感できる魅力ある熱海にしていくため、今まで以上に努力をしてまいりますので、本年も変わらぬご支援とご協力を賜りますようお願い申し上げます。

結びに、新しい年が市民の皆様にとって実り多い素晴らしい一年になりますことを心よりお祈り申し上げます。新年のご挨拶とさせていただきます。

あいさつ



熱海市長
齊藤 栄

「住まうまち熱海づくり」に向けて

明けましておめでとうございます。皆様には清々しく新春をお迎えのことと心からお慶び申し上げます。昨年は本市において、大型プロジェクトが続々と完成した年でした。4月には、市政の長年の課題でありました市役所新庁舎が完成しました。新消防庁舎と合築し、明るく機能的なスペースで市民の皆様をお迎えすることができるようになりました。また同月、熱海中学校と小嵐中学校が統合した新生熱海中学校が開校しました。真新しい校舎、そして一学

年の生徒数が増えることにより、より良い教育環境が整備されました。また同時期に、中央保育園が民設民営で新たなスタートを切りました。園舎の耐震性が確保されただけでなく、延長・休日保育など保育環境が大幅に充実されました。さらに、6月にはジャカランダ遊歩道が完成しました。梅園、糸川遊歩道に続く熱海の新たな花の観光名所が誕生し、観光客のみならず市民にとつての憩いの場となっております。

昨年9月、私は市民の皆様のご負託をいただき、引き続き三期目の市政運営を担わせていただくことになりました。市長就任以来、財政の建て直し、市庁舎や中学校などの耐震化、シティプロモーションの強化などによる宿泊客増などに積極的に取り組み、着実に成果を上げてまいりました。一方で、少子高齢化の進展などに伴うさまざまな課題が依然として存在し、特に人口減少問題は、本市の最重要課題となっております。

熱海発展の歴史を振り返れば、政財界の要人の保養地として発展した明治中頃から大正にかけてと、新婚旅行や社員旅行の多くの来遊客で観光地として発展した昭和の高度経済成長期と、本市には二度の大きな成長期がありました。第二の成長期のピークから現在までの約50年の間、一貫して人口が減り続けている状況

に対して、「住まうまち熱海づくり」を本格的に進めることが、人口減少に歯止めをかけていくものと考えております。具体的には、働き世代の市外転出を防ぐため、就業や住宅の確保、子育て支援や児童福祉などに力を入れてまいります。また、高齢者を大切にするまちづくりを進めるため、高齢者の外出支援や孤立化の防止などを図ってまいります。

「住まうまち熱海づくり」に関連して、今年特に力を入れたいと考えているプロジェクトが二つあります。一つ目は、上宿町市有地（旧岡本ホテル跡地）における市民ホールや図書館などからなる「市民の集う場」の整備です。この土地は、市民の皆様にとつて、熱海発展の歴史や文化を感じられるとともに、世代を超えた交流の場となるよう整備してまいります。二つ目は、県立熱海高校の魅力向上です。通学路となる「さくら」の名所散策路の整備に併せて、市内唯一の県立高校を強化することは、卒業生の地元への定着、ひいては市外への人口流出対策につながるかと考えております。

今年も、「新生熱海」の実現に向けて、全力で取り組んでまいります。新年が皆様それぞれ熱海市にとりまして、素晴らしい年になることを心から祈念いたしまして、新年のご挨拶とさせていただきます。



古来、奇しきいで湯“は聖なる存在”
在でした。「走湯権現」(伊豆山神社)
には平安時代以前から和歌やお経が

信仰から 温泉文化の誕生へ

古代・中世

「熱海温泉誌」は、ここで紹介する
ような絵巻、絵図、絵はがき、写
真などを盛り込みながら、古代から
近代までの概括、中世、近世、近
代、戦後、資料編といった章立てで、
それぞれの時代を象徴するテーマを
取り上げていきます。



「走湯百首」を奉納した歌人
相模のかると
〈「陽明文庫旧蔵 百人一首」桜楓社〉

子どもたちが熱海の魅力を詠んだ
「熱海郷土かるた50選」より
〈平成2年度 熱海青年会議所 制作〉

奉納され、その姿は神と仏が融合し
た独特な姿で現されています。
鎌倉時代以降の史料には「熱海」
の地名や湯治の記載があり、著名な
高僧、貴族、武士が漢詩や連歌など
の文芸を楽しんだことがわかります。
熱海の温泉文化の原型はこの時代
に誕生しました。



銅造走湯権現立像
神職的な装束に袈裟を身に着けた独特な姿
〈伊豆山神社 蔵〉



昭和12年4月10日、市制施行日の
朝日新聞静岡版号外(上) 読売新聞全国版記事(右)

市制80周年刊行に向けて

温泉の歴史を
ひもとく

「熱海温泉誌」



伊豆山温泉が描かれた「箱根権現縁起絵巻」(部分)
上下巻に箱根、伊豆山、三島の神の由来が色鮮やかに記されたもので
奥書に天正10年とあり、戦国期の入浴の様子がわかる貴重な絵巻
＜個人蔵・写真：神奈川県立歴史博物館＞

熱海市は二年後の平成29年に市制80周年を迎えます。その記念事業の一つとして、「熱海温泉誌」の編纂をスタートしました。

古来より多くの人に愛されてきたわが国屈指の温泉地「熱海」の歴史は、そのまま「温泉」の歴史と言っても過言ではないと思います。新たな知見、研究成果を盛り込み、温泉の歴史・文化、資源、観光経済などさまざまな切り口で一冊にまとめる予定です。

熱海市の形成と発展の歴史に深くかわる温泉について、冊子の形で市民の知的財産として後世に残し伝えることは、たいへん意義のあることだと考えています。

編さんは平成26年4月に立ち上げた「熱海温泉誌作成実行委員会」が担当しています。委員会は、内田實代表(医学博士、温泉療法専門医)、石川理夫編集委員長(温泉評論家、日本温泉地域学会会長)をはじめ12人で構成し、それぞれの時代やテーマに沿った研究者などに執筆を依頼しています。



絵はがき<熱海市立図書館 蔵>

- ①網代温泉の海水浴場
- ②多賀の海岸風景
- ③伊豆山で人気だった「千人風呂」

温泉観光地としての 開発と発展

近代

明治維新後、政府要人や政商たちが入湯し、「御用邸」をはじめ政財界人、文学者の別荘も建てられました。宿泊者や移住者の増加によって、源泉掘削、近代的な旅館の建設、宅地開発などとともに水道、電力といったインフラの整備が進み



「金色夜叉」の初版本の口絵(右)<春陽堂 明治31年7月刊>
読売新聞の連載(左)は明治30年元日から始まり、貫一・お宮の有名な場面は同年2月18日に掲載された



戦後の章では「熱海芸妓の歴史」についても触れる

<写真：熱海芸妓組合>

繁栄を支えた 人・もの・組織

戦後

一方、戦時中は軍隊の療養地にもなるなど、世相の影響を大きく受けるようになりました。

また、さらに、人車、軽便と鉄道の発展も拍車をかけ、昭和9年の丹那トンネル開通によって人口が急増、娯楽施設も充実した大温泉観光都市へ拡大していきます。

戦後の混乱、昭和25年の熱海大火から復興をとげると、熱海は国際観光温泉文化都市として発展していきます。温泉郷は泉、多賀、網代へと広がりました。多くの従業員が住むようになり、市全域が観光を基幹産業とする構造に変容していきました。

平成29年春刊行 未来につながる温泉誌

熱海市は「日本でナンバーワンの温泉観光地づくり」を政策目標として掲げています。まず大切なのは、熱海の歴史や文化を生かした「本物」の地域資源を活用していくことです。熱海には他の新興温泉都市にはまねできない、本物の歴史ある温泉文化があります。これらの歴史的な財産に市民の知恵と力を結集して「温泉誌」が刊行され、全世界に熱海の温泉文化を発信することは「新生熱海」実現のためにも重要だと考えます。

今後「市民が選ぶ、熱海ゆかりの人びと」アンケートなどを実施し、新資料の発見にも努めるなど、市民の皆さまのご協力を必要としています。

熱海の貴重な宝物である「温泉文化」を未来に伝えるため、積極的なご協力をお願いします。



丹那トンネルの開通を喜ぶ人びと
<鉄道省熱海建設事務所編纂「丹那トンネルの話」>

近世

大湯をめぐる 社会・空間・文化

天下泰平の江戸時代になると、引湯権をもつ27戸の「湯戸」によって大湯が管理され、將軍家へ献上する「御汲み湯」も行なわれました。徳川家康をはじめ、大名や文人たちも来熱し、絵図や紀行文の発行によって熱海温泉はさらに広く知られ、全国屈指の温泉地として大勢の庶民が湯治に訪れるようになりました。



謡曲本「熱海」
温泉の靈験を讃える沢庵和尚作
＜MOA美術館蔵＞

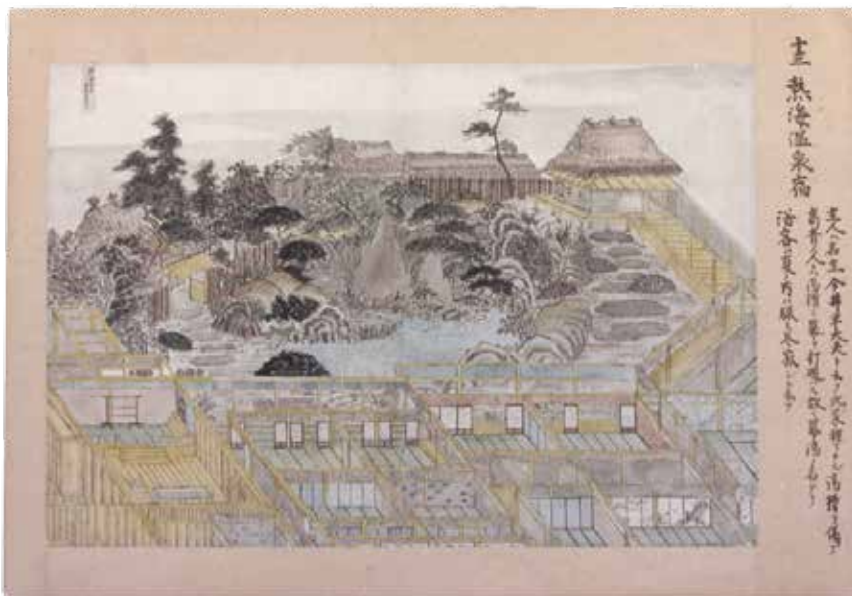

熱海温泉宿
「伊豆紀行」とともに残る絵
今井本陣の様子が詳細に描かれている
＜静岡県立中央図書館蔵＞



豆州熱海湯治道知辺
江戸時代のガイドマップ
＜熱海市立図書館蔵＞



玉久運送店の温泉出荷帳
＜熱海市立図書館蔵＞

特集

熱海の温泉の再発見 資源・効果・集客

熱海にとって風光明媚な海・山とともに温泉は自然の恵みです。歴史や文化だけでなく、泉質、効能、医療、温泉噴出のメカニズムなど自然科学的な側面や温泉に携わる人びとの物語にいたるまで、さまざまな視点で温泉を紹介します。



湯前神社 鳥居・燈籠は湯治した大名が寄進

市・県民税の申告が必要な人

確定申告の必要はないが、平成27年1月1日現在熱海市に住所のある人で、次のいずれかに該当する人
 □ 年末調整をした人で、給与所得以外の所得が20万円以下の人

- 勤務先から給与支払報告書が熱海市に提出されていない人
- 扶養控除、社会保険料控除、寄附金控除などを受けようとする人
- 事業・不動産所得があるが、確定申告をする必要のない人
- 譲渡所得はあるが、特別控除など

を受けることにより確定申告をする必要のない人
 ※市・県民税の申告が必要かどうかわからない人は、次のフローチャートをご利用ください。

市・県民税申告フローチャート

●このフローチャートは、一般的な例を示しています。市・県民税の申告が不要でも、源泉徴収税額によっては、確定申告をしなければならない場合もあります。

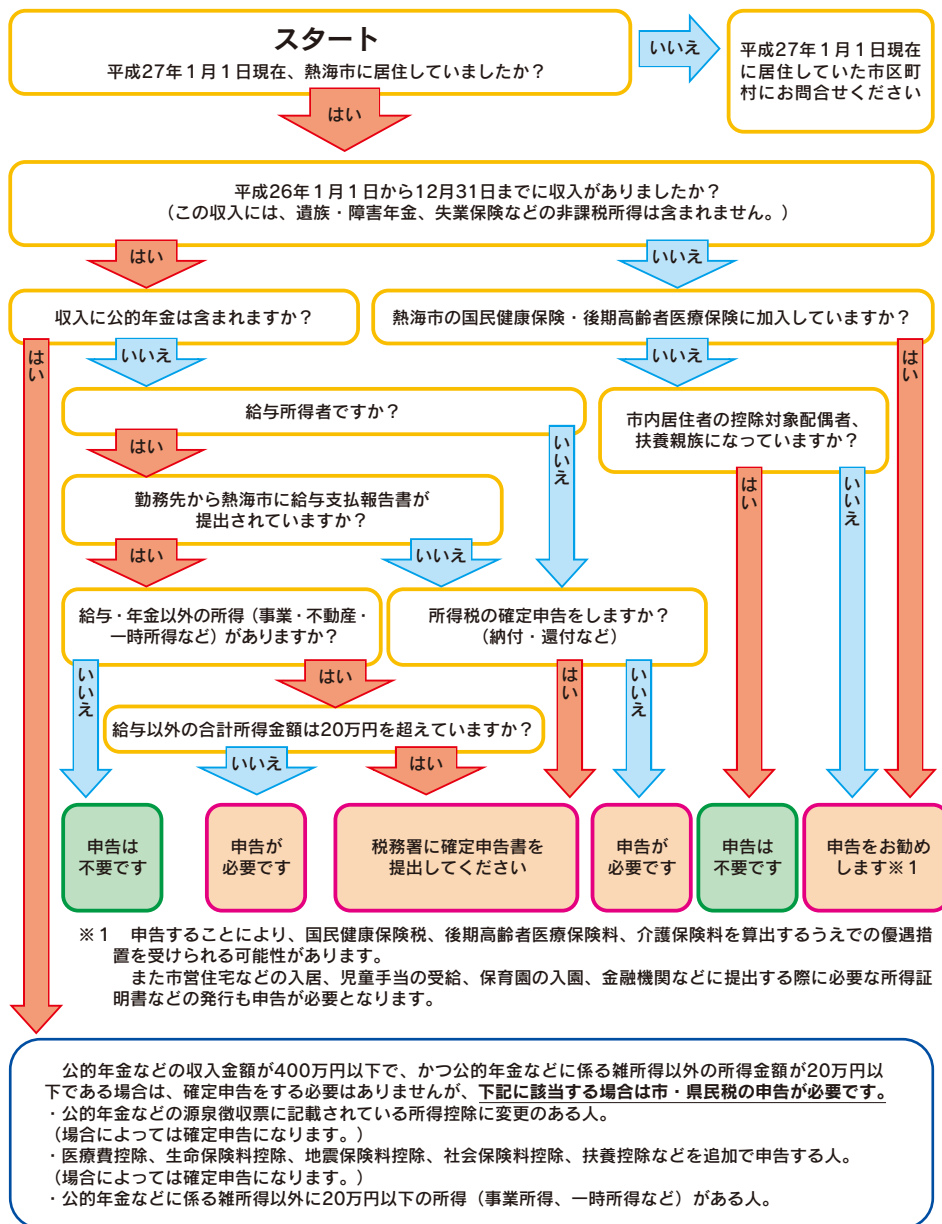

申告に必要なもの

- ① 印鑑
- ② 平成26年分の給与所得や公的年金の源泉徴収票（配偶者特別控除を受ける場合は、配偶者の所得金額がわかるもの）
- ③ 還付を受ける人は申告者本人名義の預貯金口座がわかるもの
- ④ 医療費控除を受ける人は、医療費の領収書（高額療養費、出産一時金、保険金、損害賠償金などを受け取った場合はその金額がわかるもの）
- ⑤ 国民年金保険料、健康保険など社会保険料控除を受ける人は、納付額の証明書または領収書
- ⑥ 生命保険料控除・地震保険料控除を受ける人は控除証明書
- ⑦ 障害者控除を受ける人は、身体障害者手帳、精神障害者保健福祉手帳、療育手帳、戦傷病者手帳、市区町村が発行する障害者控除対象者認定証など（本人分・扶養家族分）
- ⑧ 前年分の確定申告書、収支内訳書の控えなど
- ⑨ 筆記用具・計算機
- ⑩ 「所得税・消費税及び地方消費税の確定申告のお知らせ」はがき、または平成26年分の所得税、消費税の確定申告書（税務署から送付された人のみ持参）

税の申告は正しくお早め！

申告は2月16日(月)から3月16日(月)まで

問い合わせ

熱海税務署 市民税室
 ☎0557(81)3515
 ☎0557(86)6142~6

今年も所得税と市・県民税の申告についての相談や申告書の受付が始まります。毎年、期限間際になりますと、申告会場は大変混み合うため、長時間お待ちいただくことがあります。申告の相談や申告書の提出は、正しく、早めに済ませましょう。

所得税の確定申告が必要な人

- 給与の収入金額が2千万円を超える人
- 給与を1カ所から受けていて、給与・退職所得以外の所得合計額が20万円を超える人
- 給与を2カ所以上から受けていて、年末調整されなかった給与収入と給与・退職所得以外の所得との合計額が20万円を超える人
- 各種所得の合計額から所得控除合計額を差し引いて、課税される所得金額がある人
- 住宅ローンなどでマイホームを購入した人や新築・増改築をした人【申告期限の3月16日(月)までに申告されない場合は、市・県民税の住宅借入金等特別控除額が適用されませんのでご注意ください。】
- 病気やけがなどで多額の医療費を支払った人
- 扶養控除、社会保険料控除、寄附金控除などを受けようとする人
- 年の途中で退職後、再就職しなかったため、年末調整を受けていない人など

確定申告すると所得税が還付される人

次のような場合、確定申告をすれば、源泉徴収された税金が戻ってくる場合があります。

復興特別所得税について

平成25年分から復興特別所得税を所得税と併せて申告・納付することとされていますので、確定申告書の作成にあたっては復興特別所得税の記入を忘れずをお願いします。

◆ 税の申告受付および相談日程

場所	期間	受付時間
熱海税務署 4階会議室	2月16日(月)～	午前9時～午後5時
熱海市役所 第一庁舎 4階第1・第2会議室	3月16日(月) (土・日を除く)	午前9時～正午 午後1時～4時
南熱海支所 2階会議室	2月3日(火)・27日(金)	午前9時30分～正午
泉公民館(泉支所)	2月6日(金)・25日(水)	午後1時～3時30分

※熱海市役所および支所では、事業所得、譲渡所得、消費税及び地方消費税、贈与税の申告受付および相談は行っていませんので、熱海税務署へお問い合わせください。

※熱海市役所第一庁舎へお越しの際は、上宿町市有地駐車場(旧岡本ホテル)をご利用ください。

◆ 税理士による無料税務相談会

場所	期間	受付時間
熱海市役所 第一庁舎 4階第1・第2会議室	2月16日(月)～27日(金) (土・日を除く)	午前9時30分～正午 午後1時～4時

◆ パソコンによる確定申告

申告書の作成には国税庁ホームページ内の「確定申告書等作成コーナー」をご利用ください。作成した申告書は印刷して書面で提出できるほか、「e-Tax」を利用してパソコンから送信することも可能です。詳しくは、国税庁ホームページをご覧ください。

国税庁ホームページ <http://www.nta.go.jp>

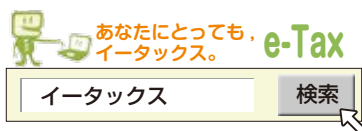

薬による禁煙方法

1日にたばこを1箱吸うと、2カ月で約2万5千円、1年間で約15万円を燃やすことになります。禁煙で浮いたお金で、あなたなら何をしますか？

禁煙がつかないのは依存症のせいです。薬による禁煙方法ならば、依存症の症状を減らして禁煙に取り組むことができます。保険による治療が受けられる場合もあるので、ぜひ活用してください。

☆医療機関で治療

医療機関で治療する際には、保険が適用できる場合があります。熱海市では一部の医療機関で保険による治療が受けられます。

保険が適用できるのは、①～④の条件を全て満たす人です。

- ①ニコチン依存症スクリーニングテストで5点以上の人
 - ②1日の喫煙本数×喫煙年数の数値が200以上の人
 - ③直ちに禁煙したいと考えている人
 - ④禁煙治療を受けることに文書で同意できる人
- 飲み薬で治療し、保険適用で3割負担の場合、自己負担額は2万円程度になります。なお、保険が適用された場合でも、薬物が使えないことがあります。

☆薬局の禁煙グッズで治療

薬局やドラッグストアなどで買うことができ、薬剤師が禁煙のコツをアドバイスしてくれます。

薬剤師への相談は無料ですが、禁煙補助剤の購入は保険適用がなく、実費になります。

例 市販用のニコチンパッチ
ニコチンガム

その他の禁煙方法

薬を使う方法以外にも、禁煙にはさまざまな方法があります。

禁煙支援の書籍も多く発行されており、禁煙に関する情報をまとめたインターネットサイトもたくさんあります。ぜひ検索して、活用してください。

また、健康づくり室では、禁煙外来の紹介だけでなく、禁煙補助剤を使わない禁煙相談も随時行っています。お気軽にお問い合わせください。



喫煙時は周囲への配慮を

禁煙できない人も、たばこを吸うときには周囲への配慮を忘れないようにしましょう。

一人の喫煙者がたばこを吸ったとき、周りの人が発がん物質の影響を受けないようにするためには、最低でも7mの距離が必要です。換気扇の下で吸っても分煙にはなりません。たばこを吸う場所と時間をもう一度見直し、周りの人に迷惑がからまない吸い方を考えてみてください。

☆喫煙マナー

- 歩きたばこをしない
- 吸殻のポイ捨てをしない
- 携帯灰皿を持つ
- 喫煙場所以外（路上も含め）で吸わない
- 未成年はもとより、成人にもたばこを勧めない、与えない



参加者募集

皆さんの健康づくりを

応援する教室

○膝痛・腰痛を楽にする教室

筋力をつけて膝と腰の痛みを和らげる、毎週1回全5回の教室です。

対象者 65歳以上の人

日時 2月16日、23日、3月2日、

9日、16日(毎週月曜日)

午後1時30分～3時30分

場所 南熱海支所

定員 20人(応募多数の場合抽選)

申込期限 2月5日(木)

○身体の軸を鍛える教室

ストレッチで柔軟性を高め、筋力トレーニングで身体の軸(コア)と表面の筋肉を鍛えます。姿勢がよくなり、転倒を予防することができます。全4回の教室です。

対象者 65歳以上の人

日時 2月26日、3月5日、

19日、26日(いずれも木曜日)

午後1時30分～3時30分

場所 いきいきプラザ

定員 20人(応募多数の場合抽選)

申込期限 2月10日(火)



喫煙がもたらす主な体への害

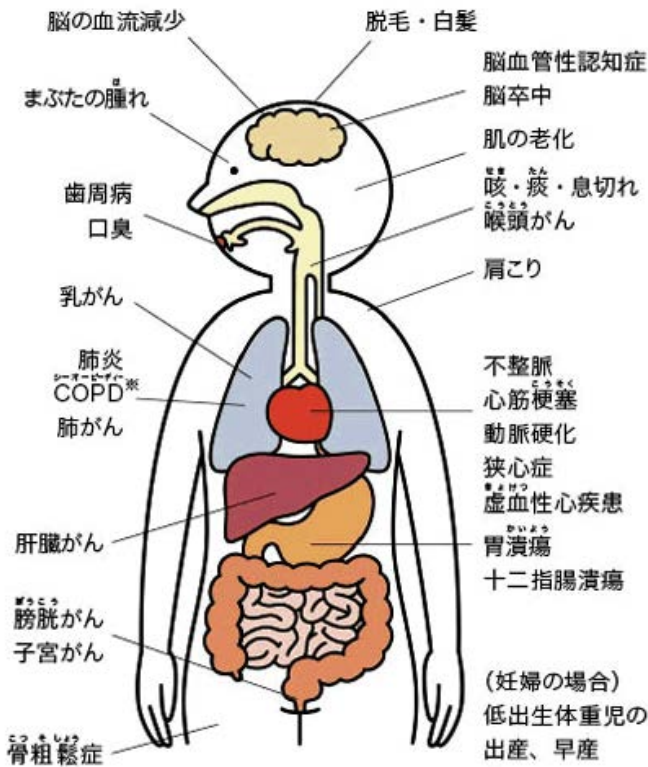

※COPD(慢性閉塞性肺疾患): 肺気腫、慢性気管支炎を含む。

図: セルフドクターネット(<http://www.selfdoctor.net/>)より

静岡県健康総合センターが発表した平成24年の特定健診標準的質問票の結果によると、熱海市は、喫煙者の割合が男女ともに県下1位です。特に、女性の喫煙率は県平均の3倍以上です。今回は、たばこが体に及ぼす影響について考えていきます。

たばこの煙には200種類以上の有害物質が含まれており、中には発がん物質も含まれています。たばこは肺に限らず全身に被害をもたらし、喫煙者のみならず、周りの人にも影響を及ぼします。

たばこによる健康被害

「たばこの害」から命と健康を守ろう

たばこによる健康被害の主なものには、肺がん・心疾患・脳血管疾患などがあります。また、原因の9割が喫煙というCOPD(慢性閉塞性肺疾患)は全世界的に増加しており、平成25年には日本人の死因の第9位になっています。

COPDはたばこなどの煙に含まれる有害物質が原因で肺が炎症を起こす病気で、主な症状は慢性的な咳と痰、体を動かしたときの息苦しさです。ゆっくりと進行するため、早期に気づきにくいことが特徴です。重症化すると、息苦しさのために日常生活に支障をきたしたり、風邪などをきっかけに急に症状が悪化したりします。

それ以外にも、たばこは上の図のようなさまざまな健康被害を引き起こします。これらの健康被害のリスクを軽減、回避するためには、禁煙することが必要になります。

実は怖い副流煙

受動喫煙への配慮を忘れずに

副流煙とは、火をつけたたばこから立ちのぼる煙のことです。喫煙者が吸い込む煙(主流煙)より多くの有害物質が含まれており、この煙を吸い込むことを受動喫煙と言います。喫煙した後に口や肺に残っている煙や、洋服や髪の毛に残った煙からも影響を受けることが明らかになっています。

周囲にいる人に受動喫煙をさせないよう、喫煙するときには配慮を忘れないようにしましょう。

主流煙と副流煙に含まれる有害物質

(主流煙を1.0とした場合)

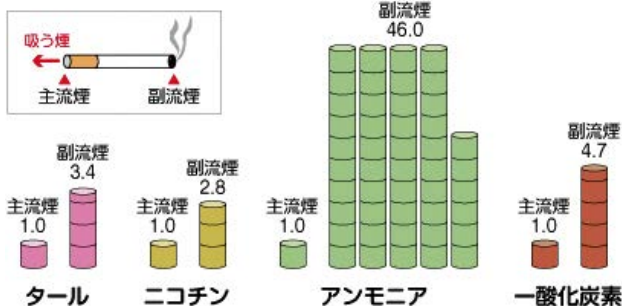

お知らせ

障害者控除対象者認定書を発行します

介護保険室 ☎0557(86)6283

身体障害者手帳などを持っていない人でも、障害者控除対象者と認定された場合、所得税の確定申告、市・県民税の申告時に障害者控除の対象となります。

対象：平成26年12月末現在65歳以上の人で、要介護認定を受けていた人などのうち、常に寝たきりの状態などにある人や、障害者手帳などの交付基準に準ずると認められる人。ただし、要介護認定を受けていても、必ずしも障害者控除の対象となるものではありません。

申請方法：本人または家族などが、控除対象者の要介護認定決定通知書または介護保険被保険者証、印鑑を持参し、申請手続きをしてください。

熱海市交通指導員を募集しています

危機管理室 ☎0557(86)6443

あなたも街頭に立って子どもたちの登下校を見守りませんか？

交通指導員とは、子どもの登下校時間帯に街頭指導を行うほか、観光行事での交通整理、交通安全イベントなどにボランティア精神で取り組んでいる人たちです。

「子どもを交通事故から守りたい」という熱意のある人のご応募をお待ちしています。詳細はお問い合わせください。



市営住宅(抽選住宅)の入居者を募集します

建築住宅室 ☎0557(86)6423

市営住宅の入居申込受付と抽選会を行います。

対象住宅：○笹良ヶ台市営住宅、○泉寺坂市営住宅（車いす常用者世帯限定）

申込資格：同居の親族があり、市内在住または在勤者（中学生以下の子どもがいる世帯は、市外でも可）。そのほか収入などの基準があります。

申込期間：1月13日(火)～2月9日(月)

※申込者には後日、抽選日などの詳細をお知らせします。

申込方法：印鑑を持参し、建築住宅室窓口でお申し込みください。

子どもの発達支援に関する講演会を開催します

国際医療福祉大学熱海病院総務課 ☎0557(81)9171

国際医療福祉大学の遠藤重典先生を講師にお招きし、「発達気になる子どもたちの理解と対応～巡回相談の経験を通して～」をテーマとした講演会を開催します。

参加費は無料ですが、事前の申し込みが必要です。国際医療福祉大学熱海病院まで電話でお申し込みください。また、当日は託児（無料）が可能です。

日時：2月14日(土) 午後1時30分～3時30分

場所：いきいきプラザ 多目的会議室

「児童扶養手当」の一部が改正されました

子育て支援室 ☎0557(86)6351

公的年金を受給する人は児童扶養手当を受給することができませんでしたが、平成26年12月以降は、年金額が児童扶養手当額より低い人は、その差額分の児童扶養手当を受給することができるようになりました。

児童扶養手当を受給するためには、子育て支援室での手続きが必要です。詳細はお問い合わせください。

新聞紙で作ろう！エコバッグ教室を開催します

市民協働推進室 ☎0557(86)6197

新聞紙でエコバッグを作る教室を開催します。作ってみたいけど作り方がよくわからないという人も、市の消費モニターさんが丁寧に教えてくれるので安心です。紙面や写真を生かして、自分だけのおしゃれなエコバッグを作ってみませんか。

参加には事前の申し込みが必要です。市民協働推進室まで電話でお申し込みください。

日時：2月12日(木) 午前10時～正午

場所：いきいきプラザ 第1会議室

参加費：無料

定員：15人（先着順）

持ち物：新聞紙7枚、のり、お手拭き、筆記用具、30センチ定規、はさみ



下記の部分はお店・企業の広告枠です。

明治・森永・グリコ乳業特約店

1日分のカルシウムと鉄分 (乳飲料/180ml)

リスクと戦う乳酸菌 (はっ酵乳/100ml)

LG21 (はっ酵乳/85g)

強さひきだす乳酸菌 (はっ酵乳/100ml)

健康は続けることから。だから 宅配でお届けします！

熱海市水口町11-38
TEL 0557-81-2120 FAX 0557-81-7291
富士牛乳株式会社

初めての方も安心！伊豆大島を体感！伊豆大島日帰り観光プラン！

熱海市市民号

熱海港8：10集合/9：10出港～ ～10：15伊豆大島着

観光バス 大島温泉ホテル 【昼食】金目鯛と大島名物べっこう団子(予定)

伊豆大島15：30出港～ ～16：35熱海港着/解散

実施日：2015年1月31日(土)、2月1日(日)
参加料金：大人8,500円 子ども7,000円
募集人員：予約制/各日共先着順90名様

お問い合わせ ☎03(5472)9999
申し込み [営業時間] 9:30～20:00 毎日

第44回逍遥忌記念祭を 開催します

文化交流室 ☎0557(86)6234

近代日本の演劇や文学に偉大な足跡を残した坪内逍遥先生の功績をたたえるとともに、熱海の発展に多大に貢献されたことに感謝し、遺徳をしのぶために記念祭を開催します。

日時：2月28日(土)午後1時～

場所：起雲閣 音楽サロン

式典：逍遥先生への「お慕いの言葉」の奉読、熱海市歌の斉唱ほか
※記念行事として講演会などを予定しています。また、記念祭終了後、海蔵寺にて墓参をします。

澤田政廣記念美術館 「館蔵名品展」を開催します

澤田政廣記念美術館
☎0557(81)9211

澤田政廣記念美術館が所蔵している多数の作品の中から、選りすぐりの名品を展示します。

期間：4月19日(日)まで

休館日：月曜日（祝日は開館）

※梅まつり期間中は無休

入館料：大人320円、高校・大学生210円、小学・中学生100円
※梅まつり有料期間中は入館料が無料になりますが、別途梅園の入園料がかかります。

森林づくり県民税による 森林整備の推進

静岡県東部農林事務所森林整備課
☎055(920)2170

県では、森林づくり県民税を財源にして「森の力再生事業」を実施し、森林整備を進めています。

この事業では、手入りが遅れた森林や竹林の整備を通じて、快適な暮らし環境を作っています。

1月から市民便利帳を配布

広報情報室 ☎0557(86)6070



本市とNTTタウンページ(株)は、市の行政情報と「タウンページ」を融合した「市民便利帳と電話帳の合冊版」を発行しています。この度、一部内容をリニューアルし1月中旬から配布を開始します(発行：NTT西日本)。

配布方法：市内の家庭や事業所へポストイング(ポストへの投函)します。2月以降お手元に届かない場合はタウンページセンタ【0120-506309 午前9時～午後5時(定休日：土・日・祝日)】へお電話ください。

市民便利帳の掲載内容：熱海市暮らしに役立つダイヤル、ごみの出し方、介護保険・福祉サービス、医療機関・歯科一覧など

2月23日「富士山の日」協賛イベント 企画室 ☎0557(86)6082

静岡県では、全ての県民が富士山について学び、考え、想いを寄せ、後世に引き継ぐことを目的に、毎年2月23日を「富士山の日」とする条例を制定しました。富士山の世界文化遺産登録一周年である今年度は、後世への継承に向け、一層の取り組みを推進しています。

この「富士山の日」に合わせて、熱海市では下記の協賛イベントを開催します。

①「富士山の日」に関する特集コーナーの設置

日時：2月13日(金)～28日(土)午前9時～午後6時(月曜休館)

場所：熱海市立図書館(☎0557-86-6591)

②市文化施設の特別展示・プレゼント

日時：2月14日(土)～23日(月) 各施設の開館時間内

※全ての施設で入館料が必要です。

★池田満寿夫・佐藤陽子創作の家(☎0557-81-3258)

池田満寿夫作のリトグラフ「二重富士」、陶板「富士」の展示
入館者に「富士山」絵はがき1枚プレゼント

★池田満寿夫記念館(☎0557-68-3258)

池田満寿夫作の陶板「富士」ほか数点展示
入館者に「富士山」絵はがき1枚プレゼント

★澤田政廣記念美術館(☎0557-81-9211)

澤田政廣作の油彩画「赤富士」、「青富士」の展示

1月24日(土)午前9時30分スタート 第11回熱海市民駅伝競走大会を応援しよう

スポーツ推進室 ☎0557(86)6604

網代小学校 — (1区中学生男子2.4km) — JAあいら伊豆下多賀支店
— (2区中学生女子2.0km) — 上多賀保育園前 — (3区高校生一般男子4.1km) — 金城館前 — (4区小学生女子1.6km) — サンビーチ — (5区高校生一般女子2.5km) — 熱海港公園前 — (6区小学生男子1.6km) — ゴール市役所 午前10時20分ごろ

※交通規制など、ご協力をお願いします

統計情報



11月末の人口

人口	38,433人	世帯数	21,200世帯
男	17,350人	人口前月比	△57人
女	21,083人		

11月のごみ量

可燃ごみ	約1,564ト	人口1人1日排出量	
その他	約328ト	熱海市	約1,641g
合計	約1,892ト	全国	約963g
対前年比	95.6%	全国は24年度平均データ	

2月 February

マークの説明

■施設休館日

- ☒ 図書館休館日 ☎0557(86)6591
- ☒ 起雲閣休館日 ☎0557(86)3101
- ☒ 熱海港海釣り施設休館日 ☎0557(85)8600
- ☒ マリンスパ休館日 ☎0557(86)2020

■市民相談 市民相談室 ☎0557(86)6073

- 行政相談 13:00～15:00
- 法 法律相談(予約制) 13:00～16:00
- 消 消費生活相談 13:00～16:00
- 建 建築相談(予約制) 13:00～16:00
- 人 人権よろず相談 13:00～16:00
- 交 交通事故相談(予約制) 10:00～15:00

■福祉関係相談 障がい福祉室 ☎0557(86)6335

- 身 身体障がい者相談会 9:30～11:30
- 知 知的障がい者相談会 10:30～12:00
- 心 精神障がい者憩いの場「ぶらむ」 13:00～16:00
- 障 障がい者就労支援相談 10:30～12:00
- 回 身体障がい者「何でも相談」 13:00～15:00
- 精 精神障がい者相談会 10:00～12:00
- 高 高次脳機能障がい相談(予約制) 10:00～12:00

■福祉関係相談

- 熱海健康福祉センター ☎0557(82)9120
- こころの健康相談(予約制) 14:00～15:00

2月のブックバスかもめ号

実施日	ステーション	時間
17日(火)	網代小学校	13:15～14:15
	大縄公園	14:45～15:30
18日(水)	海光園	13:00～13:30
	スルガケアサービス	13:45～14:15
	上多賀会館	14:30～15:00
	多賀小学校	15:15～16:00
19日(木)	泉小中学校	13:00～13:35
	泉支所	13:50～14:20
	桃山小学校	15:10～16:00
20日(金)	伊豆山中央バス停横	10:00～10:30
	マルコシ酒店横駐車場	10:45～11:15
	七尾団地集会場	13:15～13:45
	伊豆海の郷前	14:00～14:45
24日(火)	伊豆山小学校	15:00～16:00
	第二小学校	12:30～13:30
25日(水)	ひばりヶ丘団地下駐車場	10:00～10:50
	第一小学校	13:00～13:40
	緑ガ丘公園	14:00～14:35
	相の原団地バス停上駐車場	15:00～15:35
26日(木)	多賀中学校通用門駐車場	12:40～13:30
27日(金)	熱海中学校	12:40～13:30

- ◇市役所(代表) ☎0557(86)6000
- ◇南熱海支所 ☎0557(68)2151
- ◇泉支所 ☎0465(62)2335
- ◇エコプラント姫の沢 ☎0557(82)1153
- ◇南熱海マリンホール ☎0557(68)4778

■火災情報・救急当番医の情報は

火災・救急テレホンサービス ☎0557(81)9911

■学校・家庭・心の問題などの相談は

ふれあい電話相談 ☎0557(81)8080

各種相談日

施設休業日

1(日)		早咲き日本一“あたま桜”糸川桜まつり(糸川遊歩道) ※15日まで 熱海梅園梅まつり(熱海梅園)※3月8日まで	
2(月)	消 園	●献血(熱海市役所第二庁舎前) 10:00～12:00、13:15～16:00	☒☒ ☒☒
3(火)		◆乳幼児相談(いきいきプラザ) 9:30～11:30 ●0歳児サークルアイアイ(南熱海マリンホール) 10:00～11:00 ◆7～8カ月児相談(いきいきプラザ) 13:00～15:00 ●夜間エイズ検査 ※予約制(東部保健所) 17:00～19:45	☒☒ ☒☒
4(水)	行		☒☒ ☒☒
5(木)	法	◆両親学級②(いきいきプラザ) 10:30～13:30	☒☒ ☒☒
6(金)			☒☒ ☒☒
7(土)		ながはま特設市(長浜海浜公園) 9:00～15:00 ※8日まで	☒☒
8(日)		日曜朝市(渚小公園) 7:00～11:00	☒☒
9(月)	消 人 知	湯前神社春季例大祭(湯前神社) ※10日まで	☒☒
10(火)		●熱海子育て支援センター「体を動かして遊ぼう」 (栄光熱海中央保育園) 10:00～11:30	☒☒
11(水)		建国記念の日	☒☒
12(木)	法	◆2歳児歯科健診(いきいきプラザ) 13:00～14:00	☒☒ ☒☒
13(金)		●にこにこサロン「おたのしみ会」(親子ふれあいサロン) 10:30～11:00	
14(土)		網代温泉ひもの祭り(長浜海浜公園) ※15日まで	
15(日)			
16(月)	消 精 回		☒☒
17(火)	建	◆乳幼児相談(いきいきプラザ) 9:30～11:30 ◆1歳歯磨き教室(いきいきプラザ) 10:00～11:00 ●読み聞かせ(南熱海マリンホール) 11:00～11:30	
18(水)	行	◆すこやか健康診査(いきいきプラザ) 13:00～14:00	☒☒
19(木)	心	●エイズ検査・肝炎検査 ※予約制(熱海保健所) 9:00～11:15 ●製本教室(図書館) 9:30～15:00 ●熱海子育て支援センター「<毛糸や色画用紙をはって> あったかラーメン」(栄光熱海中央保育園) 10:00～11:00	☒☒
20(金)		◆びよびよ教室(いきいきプラザ) 9:30～10:00	
21(土)		ながはま特設市(長浜海浜公園) 9:00～15:00 ※22日まで ●おはなし会(図書館) 14:30～15:00	
22(日)		日曜朝市(渚小公園) 7:00～11:00	
23(月)	消 人 障 回		☒☒
24(火)		●熱海子育て支援センター「新聞であそぼう」 (栄光熱海中央保育園) 10:00～11:00 ◆両親学級③(いきいきプラザ) 13:30～16:15	
25(水)			
26(木)	法	◆2歳6カ月児歯科相談(いきいきプラザ) 9:30～10:30 ●製本教室(図書館) 9:30～15:00	☒☒
27(金)		●にこにこサロン「救命救急おはなし会」(親子ふれあいサロン) 10:30～11:00	
28(土)		●南熱海子育て支援センター「保育園の作品展であそぼう」 (多賀保育園) 10:00～11:00	

■□は各種相談会の開催日です。また、☒☒は施設の休館日です。相談会の種類、時間、場所および休館施設名は頁左側の「マークの説明」をご参照ください。

「全日本きもの装いコンテスト」全国大会に出場する

多賀小学校3年生

もんじ あさみ

文字 愛紗実 さん

旬な人



文字さんは歴史に関心があったことから、きものにも興味を持つようになり、小学校2年生の春から岩澤文子先生のきもの着付けと礼法教室に通いはじめました。昨年11月に開催された「全日本きもの装いコンテスト」東海・中部地区大会の子ども部において最高賞の1位に輝き、今年4月5日にNHKホールで開催される全国大会への出場を決めました。

「地区大会で優勝したのも奇跡みたいだけれど、熱海で応援してくださるたくさんの人のためにも、熱海ってすごいと言ってもらえるように、練習をがんばって全国大会でも奇跡をおこしたいです」と凜とした立ち振る舞いと笑顔で語ってくれた文字さんは、まさに旬な人です。

「もっと、熱海の情報が知りたい」とお考えの人へ

問い合わせ 広報情報室 ☎0557(86)6070

熱海市では、次のとおりソーシャルメディアを活用した情報発信をしています。ぜひ、ご活用ください。

名称	主管課	発信情報
熱海市twitter (@atamicity)	秘書広報課	熱海市からのお知らせやイベント情報、防災情報など
熱海市役所 広報 facebook	秘書広報課	熱海市からのお知らせやイベント情報など
熱海市役所 産業振興 facebook	観光経済課	熱海市と商工会議所が連携して行う個店支援事業 A-biz からのお知らせやイベント情報など
意外と熱海 facebook	観光経済課	熱海のイベントや熱海の意外な魅力など



MOA美術館 尾形光琳300年忌記念特別展「燕子花と紅白梅」

光琳アート

—光琳と現代美術—

2015年2月4日(水)～3月3日(火)

MOA美術館 ☎0557(84)2511

2015年は、尾形光琳の没後300年にあたります。これを記念して開催する特別展「燕子花と紅白梅」では、光琳の二大傑作である国宝「燕子花図屏風」と国宝「紅白梅図屏風」を同時に展覧いたします。また、光琳100年忌、200年忌などで紹介された光琳の名品や、光琳の影響がうかがえる現代美術もあわせて展覧いたします。

光琳美術の系譜を概観できる特別展に、ぜひお越しください。



国宝 燕子花図屏風(右隻) 尾形光琳筆 江戸時代 18世紀 根津美術館蔵

【熱海市民無料招待】

期間：2月5日(木)～11日(水・祝)

上記期間中、右上の市民招待券を持参していただくと、1枚につき1人入館無料になります。市民招待券を切り離してお持ちください。

開館時間：午前9時30分
～午後4時30分
(入館は午後4時まで)
入館料：大人1,600円
65歳以上1,200円
(要身分証明)
高校・大学生800円
(要学生証)
中学生以下無料
休館日：期間中無休



国宝 紅白梅図屏風 尾形光琳筆 江戸時代 18世紀 MOA美術館蔵

納期のお知らせ 2月2日(月)

■市民税・県民税	第4期
■別荘等所有税	第4期
■国民健康保険税	第7期
【納税室】☎0557(86)6165	
■後期高齢者医療保険料	第6期
【保険年金室】☎0557(86)6257	

納付には、便利な口座振替をご利用ください。

すまい給付金

ご存知
ですか？

すまい給付金事務局
ナビダイヤル☎0570(064)186

消費税率の引き上げに伴う負担を緩和するため、新消費税率でマイホームを買った人とこれから買う人に、収入に応じて最大30万円が支給される国土交通省の制度です。

申請には要件があります。ナビダイヤルまでお気軽にお問い合わせください。



熱海市メールマガジン <http://www.city.atami.shizuoka.jp/mailmagazine/> 広報あたまラジオ放送 F M熱海湯河原79.6MHz

広報あたまは再生紙を使用しています。